



**WOJEWÓDZKI URZĄD PRACY
W BIAŁYMSTOKU
WYDZIAŁ BADAŃ I ANALIZ**

**SYTUACJA NA RYNKU PRACY
W WOJEWÓDZTWIE PODLASKIM
W 2012 ROKU**

Opracowanie:

Marzanna Wasilewska
Joanna Falkowska
Ewelina Kukło

BIAŁYSTOK – 2013

1

ISBN 978-83-62258-56-7

Copyright © Wojewódzki Urząd Pracy w Białymstoku, Białystok 2013
Wszelkie prawa zastrzeżone
Nakład 80 egzemplarzy
Printed in Poland

Publikacja bezpłatna

Wydawca:

Wojewódzki Urząd Pracy

ul. Pogodna 22

15-354 Białystok

tel: 085 74 97 200, fax: 085 74 97 209

www.up.podlasie.pl, sekretariat@wup.wrotapodlasia.pl

Druk:

SPIS TREŚCI

WSTĘP	6
1. CHARAKTERYSTYKA RYNKU PRACY WOJEWÓDZTWA PODLASKIEGO	8
1.1. Ogólne uwarunkowania demograficzne i społeczno-ekonomiczne	8
1.1.1. Ludność	8
1.1.2. Edukacja	13
1.1.3. Gospodarka województwa. Podmioty gospodarcze	15
1.1.4. Pracujący	22
1.1.5. Wynagrodzenia	27
1.2. Charakterystyka bezrobocia	28
2. INFORMACJA O STANIE I STRUKTURZE BEZROBOCIA	35
2.1. Zróżnicowanie terytorialne liczby bezrobotnych i stopy bezrobocia w woj. podlaskim	35
2.2. Zmiany w poziomie bezrobocia (nowo zarejestrowani i wyrejestrowani) ..	38
3. ZMIANY W STRUKTURZE BEZROBOCIA	49
3.1. Bezrobocie mieszkańców wsi	49
3.2. Bezrobocie kobiet	56
3.3. Bezrobotni z prawem do zasiłku	63
3.4. Bezrobocie młodzieży	64
3.4.1. Bezrobotni do 25 roku życia	65
3.4.2. Bezrobotni, którzy ukończyli szkołę wyższą, do 27 roku życia	69
3.4.3. Bezrobotni w okresie 12 miesięcy od dnia ukończenia nauki	72
3.5. Bezrobocie osób powyżej 50 roku życia	75
3.6. Bezrobocie osób bez kwalifikacji zawodowych	79
3.7. Bezrobocie osób bez doświadczenia zawodowego	81
3.8. Bezrobocie osób bez wykształcenia średniego	83
3.9. Bezrobocie osób wychowujących co najmniej jedno dziecko do 18 roku życia	84
3.10. Długotrwałe bezrobocie w woj. podlaskim	86
3.11. Bezrobocie osób niepełnosprawnych	90
3.12. Bezrobotni zwolnieni z przyczyn dotyczących zakładu pracy	95
3.12.1. Zgłoszenia zwolnień z przyczyn dotyczących zakładu pracy	97
3.13. Bezrobotni według wieku i poziomu wykształcenia	99
3.14. Bezrobotni według stażu pracy i czasu pozostawania bez pracy	101

3.15. Bezrobotni według rodzaju działalności ostatniego miejsca pracy.....	104
3.16. Bezrobotni według zawodów i specjalności	107
4. AKTYWNE DZIAŁANIA URZĘDÓW PRACY PRZECIWDZIAŁAJĄCE BEZROBOCIU I ŁAGODZĄCE JEJ SKUTKI.....	128
4.1. Pośrednictwo pracy.	128
4.1.1. Wolne miejsca pracy i miejsca aktywizacji zawodowej zgłoszone do powiatowych urzędów pracy.....	128
4.1.2. Podjęcia pracy	132
4.2. Szkolenie, staż u pracodawcy oraz przygotowanie zawodowe dorosłych.....	144
4.2.1 Szkolenie bezrobotnych	144
4.2.2. Staż u pracodawcy, przygotowanie zawodowe dorosłych oraz prace społecznie użyteczne	149
4.3. Efektywność podstawowych form aktywizacji zawodowej bezrobotnych finansowanych z Funduszu Pracy w woj. podlaskim.....	156
4.4. Poradnictwo zawodowe i informacja zawodowa	158
4.4.1. Poradnictwo i informacja zawodowa realizowane w Centrach Informacji i Planowania Kariery Zawodowej	159
5. INNE DZIAŁANIA MAJĄCE WPŁYW NA SYTUACJĘ NA WOJEWÓDZKIM RYNKU PRACY.....	165
5.1. Koordynacja przez WUP programów aktywizacji zawodowej osób bezrobotnych realizowanych w woj. podlaskim.....	165
5.2. Podlaski Regionalny Plan Działań na rzecz Zatrudnienia na 2012 rok....	166
5.3. Projekty własne Wojewódzkiego Urzędu Pracy w Białymstoku	170
5.3.1. Projekty własne WUP w Białymstoku realizowane w zakresie rynku pracy.....	170
5.4. Realizacja zadań związanych z pełnieniem przez Wojewódzki Urząd Pracy w Białymstoku funkcji Instytucji Pośredniczącej II Stopnia (Instytucji Wdrażającej) w komponencie regionalnym Programu Operacyjnego Kapitał Ludzki 2007-2013	190
5.5. Działania informacyjno-promocyjne w ramach PO KL	202
5.6. Kontrola projektów przyjętych do realizacji	207
5.7. Obsługa finansowa działań/projektów EFS	208
5.8. Działalność EURES – Europejskich Służb Zatrudnienia	209
5.9. Koordynacja systemów zabezpieczenia społecznego	211
5.10. Dialog społeczny i partnerstwo na rynku pracy	213
5.10.1 Działalność Wojewódzkiej Rady Zatrudnienia.....	213

5.10.2. Współpraca z partnerami rynku pracy	214
5.10.3. Inicjowanie i realizacja przedsięwzięć mających na celu rozwój współpracy na rzecz rynku pracy z partnerami zagranicznymi	215
5.11. Kształcenie ustawiczne	216
5.12. Realizacja zadań skierowanych na wsparcie osób niepełnosprawnych	219
5.12.1. Dofinansowanie ze środków PFRON kosztów utworzenia i działania zakładów aktywizacji zawodowej	219
5.12.2. Przedsięwzięcia na rzecz wsparcia niepełnosprawnych	221
5.13. Realizacja zadań Funduszu Gwarantowanych Świadczeń Pracowniczych	221
5.14. Badanie popytu na pracę w województwie podlaskim. Działalność informacyjna i wydawnicza	224
6. WYDATKI Z FUNDUSZU PRACY	228
7. Instytucjonalna obsługa rynku pracy	231
7.1. Zatrudnienie w wojewódzkim i powiatowych urzędach pracy	231
7.1.1. Zatrudnienie w powiatowych urzędach pracy (PUP)	231
7.1.2. Zatrudnienie w Wojewódzkim Urzędzie Pracy w Białymstoku (WUP) ..	234
7.2. Działalność agencji zatrudnienia w woj. podlaskim	235
7.3. Wydawanie zaświadczeń stwierdzających charakter, okres i rodzaj działalności wykonywanej na terenie Rzeczypospolitej Polskiej	237
7.4. Rejestr instytucji szkoleniowych	237
8. PODSUMOWANIE	238
9. ANEKS STATYSTYCZNY - TABLICE I WYKRESY	243

WSTĘP

Niniejsze opracowanie ma na celu przedstawienie sytuacji na regionalnym rynku pracy w 2012r. na tle ogólnej sytuacji społeczno-demograficznej i gospodarczej województwa podlaskiego, jak również dokonanie analizy czynników wpływających na zmiany i strukturę podaży pracy oraz popytu na pracę. W części dotyczącej bezrobocia omówiono jego rozmiary, strukturę i zmiany poziomu oraz przedstawiono działania podejmowane przez urzędy pracy w zakresie promocji zatrudnienia, łagodzenia skutków bezrobocia oraz aktywizacji zawodowej bezrobotnych.

Sprawozdawczość rynku pracy jest opracowywana w ramach statystyki publicznej, w związku z tym głównym aktem prawnym jest ustawa o statystyce publicznej z dnia 29 czerwca 1995 r. (tekst jednolity: Dz.U. z 2012r. poz. 591, z późn. zm.) oraz następujące rozporządzenia:

- Rozporządzenie Rady Ministrów z dnia 22 lipca 2012r. w sprawie programu badań statystycznych statystyki publicznej na rok 2012 (Dz.U. z 2011r. Nr 173, poz. 1030, z późn. zm.),
- Rozporządzenie Prezesa Rady Ministrów z dnia 7 marca 2012r. w sprawie określenia wzorów formularzy sprawozdawczych, objaśnień co do sposobu ich wypełniania oraz wzorów kwestionariuszy i ankiet statystycznych stosowanych w badaniach statystycznych ustalonych w programie badań statystycznych statystyki publicznej na rok 2012 (Dz.U. z 2012r., poz. 446, z późn. zm.).

Dane o liczbie bezrobotnych obejmują osoby, które są zarejestrowane w urzędach pracy jako bezrobotne, zgodnie z ustawą z dnia 20 kwietnia 2004r. o promocji zatrudnienia i instytucjach rynku pracy (tekst jednolity Dz.U. z 2008r. Nr 69, poz. 415 z późn. zm.).

Sprawozdawczość rynku pracy prowadzona jest na podstawie jednolitego systemu informatycznego PULS/SYRIUSZ.

Wojewódzki Urząd Pracy w Białymstoku jest wojewódzką samorządową jednostką organizacyjną prowadzoną w formie jednostki budżetowej przez Województwo Podlaskie, realizującą zadania własne samorządu województwa wynikające z ustawy z dnia 5 czerwca 1998r. o samorządzie województwa (tekst jednolity: Dz.U. z 2001r. Nr 142 poz. 1590, z późn. zm.), ustawy z dnia 27 sierpnia 2009r. o finansach publicznych (Dz.U. z 2009r. Nr 157 poz. 1240, z późn. zm.), ustawy z dnia 20 kwietnia 2004r. o promocji zatrudnienia i instytucjach rynku pracy (tekst jednolity Dz. U. z 2008r. Nr 69, poz. 415 z późn. zm.), ustawy z dnia 27 sierpnia 1997r. o rehabilitacji zawodowej i społecznej oraz zatrudnianiu osób niepełnosprawnych (tekst jednolity Dz.U. z 2011r. Nr 127, poz. 721).

Wojewódzki Urząd Pracy w Białymstoku funkcjonuje i realizuje zadania na obszarze województwa podlaskiego. Zadania Urzędu są wykonywane w podstawowych komórkach organizacyjnych oraz w wydziałach zamiejscowych - Oddziale Terenowym w Suwałkach i Oddziale Terenowym w Łomży.

1. CHARAKTERYSTYKA RYNKU PRACY WOJEWÓDZTWA PODLASKIEGO

1.1. Ogólne uwarunkowania demograficzne i społeczno-ekonomiczne

1.1.1. Ludność¹

W województwie podlaskim według stanu na 31.12.2012r. zamieszkiwało ogółem 1 198 690 osób (tj. 3,1% ogółu ludności Polski). Pod względem liczby mieszkańców województwo zajmowało 14 miejsce w kraju (przed woj. opolskim i lubuskim). Średnia gęstość zaludnienia wynosiła w Podlaskiem 59 osób na 1 km² (w Polsce – 123 osoby). Pod względem gęstości zaludnienia występuje znaczne zróżnicowanie przestrzenne – najwyższy wskaźnik odnotowano w miastach Białymstoku (2888 osób na 1 km²) oraz Łomży (1923 osoby na 1 km²), zaś najniższy w powiatach sejneńskim oraz suwalskim i hajnowskim (odpowiednio: 25 i po 28 osób na 1 km²).

W ogólnej liczbie ludności było 584841 mężczyzn i 613849 kobiet. Struktura ludności w województwie w podziale na płeć kształtowała się podobnie, jak w skali kraju. Mężczyźni stanowili 48,8% ogółu ludności, kobiety zaś 51,2% (w Polsce odpowiednio: 48,4% ogółu społeczeństwa i 51,6%). Współczynnik feminizacji ukształtował się na poziomie 105 kobiet na 100 mężczyzn.

W 40 miastach województwa mieszkały ogółem 723303 osoby (60,3% ogółu ludności województwa), a na wsi 475387 osób (39,7%). Pod względem wskaźnika urbanizacji Podlasie zajmuje 8. pozycję w kraju, gdzie odsetek ludności miejskiej wynosił 60,6%.

¹ Stan i ruch naturalny ludności w województwie podlaskim w 2012r. Opracowania sygnalne, Urząd Statystyczny w Białymstoku, Białystok maj 2013, s. 1 i nast., Ludność, ruch naturalny i migracje w województwie podlaskim w 2012r., Informacje i opracowania statystyczne, Urząd Statystyczny w Białymstoku, Białystok 2013, s. 9 i nast.

Rok 2012 był kolejnym rokiem, w którym nastąpił spadek liczby ludności. W porównaniu do ubiegłego roku, liczba ludności w woj. podlaskim zmniejszyła się o 2292 osoby, tj. o 0,2% (rok wcześniej spadek o 2466 osób, tj. o 0,2%). Zmniejszyła się zarówno liczba ludności zamieszkałej na wsi - o 1568 osób, tj. o 0,3%, jak i w miastach - o 724 osoby, tj. o 0,1%.

W 2012r., podobnie jak w roku ubiegłym, w woj. podlaskim odnotowano ujemny przyrost naturalny ludności. W przeliczeniu na 1000 mieszkańców województwa wyniósł on minus 0,58 (w 2011r. minus 0,41) i znacznie odbiegał od wskaźnika ogólnokrajowego wynoszącego 0,04 (w 2011r. 0,34). Na ujemny przyrost rzeczywisty ludności wpływ miało również ujemne saldo migracji wewnętrznych i zagranicznych na pobyt stały i wyniosło ono minus 1,51 na 1000 ludności (w 2011r. minus 1,64); dla Polski wskaźnik ten osiągnął wartość minus 0,17.

W 14 powiatach naszego województwa nastąpił spadek liczby ludności, przy czym największy odnotowano w powiatach: hajnowskim (o 600 osób, tj. o 1,3%), siemiatyckim (o 433 osoby, tj. o 0,9%) oraz sokólskim (o 550 osób, tj. o 0,8%) i monieckim (o 360 osób, tj. również o 0,8%).

Wzrost liczby ludności odnotowano na terenie 3 powiatów: powiatu białostockiego (o 687 osób, tj. o 0,5%), miasta Białystok (o 623 osoby, tj. o 0,2%) oraz miasta Suwałki (o 194 osoby, tj. o 0,3%).

SYTUACJA NA RYNKU PRACY W WOJ. PODLASKIM W 2012R.

Tabela 1. Ludność województwa podlaskiego według powiatów w latach 2000-2012 (stan w końcu roku)

Powiaty	2000	2001	2002	2003	2004	2005	2006	2007	2008	2009	2010	2011	2012
Województwo podlaskie	1210688	1209439	1207704	1205117	1202425	1199689	1196101	1192660	1191470	1189731	1203448	1200982	1198690
Miasta	709976	710394	711300	710759	710828	709950	711597	710098	710073	715761	722374	724027	723303
Wieś	500712	499045	496404	494358	491597	489739	484504	482562	481397	473970	481074	476955	475387
Powiaty:													
Augustowski	59308	59266	59166	59081	59062	58995	58975	58867	58872	58763	60098	59976	59873
Białostocki	139645	139492	138367	138665	139084	139942	137282	138004	138852	139643	142577	143701	144388
Bielski	62320	61777	61395	61158	60808	60273	59764	59301	58922	58463	58971	58495	58057
Grajewski	50964	50929	50889	50739	50461	50261	49921	49663	49506	49393	49734	49446	49225
Hajnowski	50910	50467	49944	49476	48956	48435	47830	47224	46787	46385	47173	46584	45984
Kolneński	40479	40406	40354	40182	40034	39809	39660	39387	39244	39053	40174	39990	39928
Łomżyński	50977	51012	51092	50929	50822	50880	50896	51013	50840	50919	52239	52181	52169
Moniecki	44499	44312	44177	43771	43389	43111	42836	42668	42571	42212	43019	42745	42385
Sejneński	21736	21701	21699	21586	21461	21452	21235	21170	21120	21013	21173	21039	20963
Siemiatycki	50865	50633	50310	49850	49180	48816	48474	47998	47617	47286	48223	47791	47358
Sokólski	75555	75231	74606	74119	73386	72760	72046	71543	71031	70517	72284	71678	71128
Suwalski	35425	35533	35535	35535	35361	35220	35248	35139	35144	35148	36222	36211	36024
Wysokomaz.	60593	60453	60389	60189	60201	59912	59600	59542	59413	59010	59730	59471	59154
Zambrowski	45485	45327	45188	45135	45077	44913	44871	44681	44540	44385	45191	45096	44917
Miasta na prawach powiatu:													
Białystok	289233	290091	291660	291931	292150	291823	294830	294143	294153	294685	294155	294298	294921
Łomża	63805	63958	63902	63757	63880	63819	63387	63036	63304	63357	63240	63070	62812
Suwałki	68889	68851	69031	69014	69113	69268	69246	69281	69554	69499	69245	69210	69404

Źródło: Urząd Statystyczny w Białymstoku.

O ile na przestrzeni ostatnich kilkunastu lat zwiększała się zarówno liczba, jak i udział ludności w wieku produkcyjnym, to w 2012r. nastąpił w tej grupie spadek liczebności o 1,5 tys. osób (o 0,2%), natomiast jej udział pozostał na niezmiennym poziomie (763,3 tys., tj. 63,7% ogółu). Wśród ludności w wieku produkcyjnym osoby w wieku mobilnym (18-44 lata) stanowiły 62,7% (479,0 tys.) i ich liczebność zmniejszyła się o 1,6 tys. osób, tj. o 0,3%. Natomiast w wieku niemobilnym było 284,3 tys. osób, tj. o 0,1 tys. (o 0,05%) więcej niż przed rokiem. W wieku przedprodukcyjnym było 218,5 tys. osób (18,2%), czyli mniej niż przed rokiem o 4,8 tys. osób (o 2,2%). W wieku poprodukcyjnym było 217,0 tys. osób (18,1%), tj. więcej o 4,0 tys. osób (o 1,9%).

Coraz mniej korzystnie kształtują się proporcje między poszczególnymi grupami ekonomicznymi wieku ludności. Współczynnik obciążenia demograficznego, określający liczbę osób w wieku nieprodukcyjnym przypadającą na 100 osób w wieku produkcyjnym w 2012r. wyniósł dla woj. podlaskiego 57,0 (w kraju: 56,6).

Notowany na przestrzeni lat 2000-2007 i od 2011r. ujemny przyrost rzeczywisty ludności spowodował, że w stosunku do 2000r. liczba mieszkańców woj. podlaskiego wg stanu z końca 2012r. zmniejszyła się o 12,0 tys. osób. Na ogólny spadek liczby ludności wpłynęło znaczące zmniejszenie się liczby ludności w wieku przedprodukcyjnym (tj. do 17 lat). W analizowanym okresie odnotowano spadek liczebności tej grupy o 96,4 tys. osób, tj. o 30,6%. Zwiększyła się natomiast liczba ludności w wieku produkcyjnym (tj. kobiety w wieku 18-59 lat i mężczyźni w wieku 18-64 lata) - o 61,2 tys. osób, tj. o 8,7%, a także liczba ludności w wieku poprodukcyjnym (tj. kobiety w wieku 60 i więcej lat i mężczyźni w wieku 65 i więcej lat) - o 23,2 tys. osób, tj. o 12,0%.

SYTUACJA NA RYNKU PRACY W WOJ. PODLASKIM W 2012R.

Tabela 2. Ludność woj. podlaskiego (w tys.) w wieku produkcyjnym i nieprodukcyjnym w latach 2000-2012
(stan w końcu okresu sprawozdawczego)

Wyszczególnienie	2000	2001	2002	2003	2004	2005	2006	2007	2008	2009	2010	2011	2012
Ludność woj. podlaskiego													
- ogółem	1210,7	1209,4	1207,7	1205,1	1202,4	1199,7	1196,1	1192,7	1191,5	1189,7	1203,4	1201,0	1198,7
- kobiety	618,0	617,7	617,1	616,0	615,1	614,1	612,8	611,4	611,2	610,5	616,1	614,9	613,8
- mężczyźni	592,7	591,8	590,6	589,1	587,3	585,6	583,3	581,3	580,3	579,2	587,4	586,1	584,8
Ludność w wieku przedprodukcyjnym													
- ogółem	314,9	303,3	291,6	279,7	269,1	259,8	250,6	242,3	235,1	228,7	229,1	223,3	218,5
- kobiety	153,9	147,8	142,2	136,2	131,0	126,5	121,9	117,9	114,4	111,2	111,7	108,9	106,4
- mężczyźni	161,5	155,5	149,4	143,4	138,1	133,3	128,7	124,4	120,7	111,0	117,4	114,4	112,1
Ludność w wieku produkcyjnym													
- ogółem	702,0	710,6	719,0	727,3	734,4	740,4	744,7	747,8	751,4	754,1	764,8	764,7	763,2
- kobiety	336,5	340,9	345,0	349,3	353,1	356,2	358,3	359,3	359,9	360,0	362,4	361,0	359,3
- mężczyźni	365,5	369,6	374,0	378,0	381,3	384,2	386,4	388,5	391,5	394,1	402,5	403,8	403,9
Ludność w wieku poprodukcyjnym													
- ogółem	193,8	195,5	197,0	198,1	198,9	199,5	200,8	202,6	205,0	206,9	209,5	212,9	217,0
- kobiety	128,1	129,0	129,9	130,6	131,0	131,4	132,6	134,2	136,8	139,2	142,0	145,0	148,1
- mężczyźni	65,7	66,6	67,1	67,6	67,9	68,1	68,2	68,4	68,2	67,7	67,5	67,9	68,8

Źródło: Urząd Statystyczny w Białymstoku, BDL.

1.1.2. Edukacja²

W szkolnictwie woj. podlaskiego od kilku lat zmniejsza się liczba uczniów szkół ponadgimnazjalnych. W roku szkolnym 2011/12 w szkołach ponadgimnazjalnych kształciło się 47,9 tys. uczniów. Na poziomie szkolnictwa ponadgimnazjalnego najwięcej uczniów uczyło się w liceach ogólnokształcących – 22,5 tys., dalsze 0,8 tys. uczniów uczyło się w liceach profilowanych, 19,2 tys. uczniów uczęszczało do techników oraz 4,8 tys. uczniów – do zasadniczych szkół zawodowych.

Liczba uczniów kształcących się na poziomie ponadgimnazjalnym zmniejszyła się o 2,5 tys. osób (o 5,0%). Spowodowane to było głównie wkraczaniem do szkół kolejnych roczników niżej demograficznego. W porównaniu do poprzedniego roku szkolnego zmniejszyła się liczba uczniów liceów ogólnokształcących (o 2,5%) oraz liczba uczniów w liceach profilowanych (aż o 33,1%). Zmniejszyła się również liczba uczniów techników (o 5,6%), a także kształcących się w zasadniczych szkołach zawodowych (o 9,1%).

Zwiększyła się natomiast liczba słuchaczy kształcących się w szkołach policealnych. W roku szkolnym 2011/12 szkolnictwo policealne obejmowało 16,2 tys. uczniów (o 20,7% więcej niż w poprzednim roku szkolnym). Największym zainteresowaniem cieszyły się takie specjalności, jak: pracownicy spraw finansowych i handlowych, średni personel biurowy, informatycy, pracownicy opieki społecznej i pomocy socjalnej oraz pracownicy usług osobistych, głównie technicy usług kosmetycznych i fryzjerskich.

² Edukacja w województwie podlaskim w roku szkolnym 2011/2012. Opracowania sygnałne, Urząd Statystyczny w Białymstoku, Białystok, wrzesień 2012, s.4 i nast., Rocznik Statystyczny Województwa Podlaskiego 2012, Urząd Statystyczny w Białymstoku, Białystok 2012, s.178 i nast.

SYTUACJA NA RYNKU PRACY W WOJ. PODLASKIM W 2012R.

Tabela 3. Szkolnictwo w woj. podlaskim w latach 2006-2012

Szkolnictwo:	Liczba szkół w roku szkolnym							Liczba uczniów i studentów w roku szkolnym						
	2005/ 2006	2006/ 2007	2007/ 2008	2008/ 2009	2009/ 2010	2010/ 2011	2011/ 2012	2005/ 2006	2006/ 2007	2007/ 2008	2008/ 2009	2009/ 2010	2010/ 2011	2011/ 2012
Podstawowe	502	499	484	459	450	449	438	85238	80318	75854	72576	69763	67355	65986
Gimnazja	219	219	219	219	222	222	221	53873	51588	48820	45929	43437	41056	38983
Ponadgimnazjalne, w tym:	291	283	258	247	241	229	225	58173	57012	55808	53390	52149	50433	47907
▪ zasadnicze zawodowe	53	51	53	52	51	50	50	5774	5588	5906	5812	5697	5238	4763
▪ licea ogólnokształcące (z uzupełniającymi)	77	77	76	79	76	76	76	25312	25550	24917	24190	23369	23015	22460
▪ licea profilowane	60	53	40	32	27	17	14	7201	5490	3779	2601	1698	1126	753
▪ technika (z uzupełniającymi)	88	84	76	72	74	72	71	19516	19431	20169	20016	20479	20301	19162
▪ artystyczne	8	8	8	10	9	9	10	747	755	750	773	767	697	731
Policealne	124	123	113	119	118	110	104	11458	12097	11205	12528	11443	13460	16241
Wyższe	19	19	19	18	17	17	18	53306	53905	53447	53678	54846	53963	51448

Dane: Rocznik Statystyczny Województwa Podlaskiego 2012, Urząd Statystyczny w Białymstoku, Białystok 2012, s.178 i nast.

W roku akademickim 2011/12 zmniejszyła się liczba studentów szkół wyższych. Na terenie woj. podlaskiego siedzibę miało 18 wyższych uczelni, wśród których znajdowało się 5 uczelni publicznych i 13 niepublicznych. Kształciło się na nich łącznie 51,4 tys. studentów, tj. o 4,7% mniej niż przed rokiem. Spośród podlaskich studentów najwięcej, bo 29,9% kształciło się na Uniwersytecie w Białymstoku (15,4 tys. osób). Na Politechnice Białostockiej kształciło się 26,8% ogółu studentów (13,8 tys. osób). Uniwersytet Medyczny, jedna z najstarszych uczelni województwa, kształciła 9,1% ogółu podlaskich studentów (4,7 tys. osób). Spośród uczelni niepublicznych, największą liczbę słuchaczy zarejestrowano w Wyższej Szkole Administracji Publicznej im. Stanisława Staszica w Białymstoku, gdzie wiedzę zdobywało 3,4 tys. osób, tj. 6,7% ogółu osób studiujących na podlaskich uczelniach.

W roku akademickim 2011/12 podlaskie uczelnie wyższe ukończyły 15,1 tys. absolwentów, tj. o 0,6 tys., tj. o 3,8% mniej niż w poprzednim roku. Wśród ogółu absolwentów uczelni wyższych, przeważały osoby kończące studia I stopnia (licencjackie lub inżynierskie) – 56,1%.

1.1.3. Gospodarka województwa. Podmioty gospodarcze

Województwo podlaskie jest jednym z najsłabiej rozwiniętych województw w kraju. Niski jest udział regionu w wartości dodanej brutto, który plasuje go na 15 pozycji w Polsce. W 2010r. wartość wytworzonego produktu krajowego brutto w województwie wyniosła 32090 mln zł., co stanowiło 2,3% PKB Polski. Średnia wartość PKB na 1 mieszkańca w regionie osiągnęła 26985 zł., tj. 72,7% średniej krajowej (14 pozycja w Polsce). Największy udział w generowaniu wartości dodanej brutto osiągały jednostki prowadzące działalność w zakresie handlu; naprawy pojazdów samochodowych; transportu i gospodarki magazynowej; zakwaterowania i gastronomii; informacji i komunikacji – 27,7% (w kraju – 29,5%) oraz w zakresie pozostałych usług (w tym administracja publiczna i obrona narodowa; obowiązkowe zabezpieczenia społeczne) – 25,8% (w kraju – 24,0%). Udział przemysłu wyniósł 19,5% i był jednym z najniższych w kraju (średnia wartość krajowa – 24,7%). Jednostki

prowadzące działalność finansową i ubezpieczeniową; obsługę rynku nieruchomości w 2010 roku wypracowały 8,9% regionalnej wartości dodanej brutto (w kraju – 10,1%). Sektor rolniczy stanowił 10,4% udziału w wytwarzaniu wartości dodanej brutto, osiągając największą wartość w kraju (średnia wartość krajowa – 3,7%), a budownictwo – 7,8% (średnia wartość krajowa – 8,0%)³.

Istotnym działem gospodarki województwa jest **rolnictwo**. W czerwcu 2012r. ogólna powierzchnia gruntów w gospodarstwach rolnych wyniosła 1286,7 tys. ha i była o 11,1 tys. ha (o 0,9%) większa od zanotowanej rok wcześniej. Użytki rolne zajmowały 1083,4 tys. ha, tj. 84,2% ogólnej powierzchni gospodarstw rolnych⁴.

W woj. podlaskim funkcjonowało 104 tys. gospodarstw rolnych (PSR 2011), z czego 88,7% prowadziło działalność rolniczą (92,3 tys.). W porównaniu do poprzedniego PSR 2002 liczba gospodarstw rolnych zmniejszyła się o 16,0 tys. (o 13,4%). Wśród gospodarstw rolnych prowadzących działalność rolniczą 99,3% posiadało użytki rolne utrzymane w dobrej kulturze rolnej; 62,8% utrzymywało zwierzęta gospodarskie, a 78,6% uprawiało zboża⁵.

Liczba pracujących w gospodarstwach rolnych wyniosła 214 tys. osób, w tym w swoim gospodarstwie – 213 tys. osób. Na ogólną liczbę 213,1 tys. członków rodzin pracujących w swoich gospodarstwach rolnych 71,0% pracowało wyłącznie w tych gospodarstwach, a pozostali łączyli tę pracę z inną. Średnia powierzchnia użytków rolnych w gospodarstwach rolnych prowadzących działalność rolniczą wynosiła 11,49 ha i była wyższa od średniej

³ Produkt krajowy brutto. Rachunki regionalne w 2010r., Główny Urząd Statystyczny, Urząd Statystyczny w Katowicach, Katowice 2012

http://www.stat.gov.pl/gus/5840_3594_PLK_HTML.htm , 21.03.2013r.

⁴ Rolnictwo w województwie podlaskim w 2012r. Informacje i opracowania statystyczne, Urząd Statystyczny w Białymstoku, Białystok 2013,

http://www.stat.gov.pl/bialystok/69_850_PLK_HTML.htm , 25.07.2013r.

⁵ Województwo podlaskie w liczbach 2012, Urząd Statystyczny w Białymstoku, Białystok 2012, http://www.stat.gov.pl/bialystok/69_888_PLK_HTML.htm , 21.03.2013r.

w kraju (7,95 ha)⁶. W 2010r. w strukturze towarowej produkcji rolniczej dominuje mleko krowie (49,6%), żywiec rzeźny (37,7%) oraz zboża (3,9%)⁷.

W 2012r. **przychody ze sprzedaży wyrobów i usług w przedsiębiorstwach przemysłowych** wyniosły 18848,5 mln zł. i zwiększyły się o 7,1% w stosunku do roku poprzedniego. Wzrost przychodów był wynikiem wzrostu produkcji sprzedanej w przetwórstwie przemysłowym (o 8,0%), a także w dostawie wody; gospodarowaniu ściekami i odpadami; rekultywacji (o 4,2%). Spadek produkcji sprzedanej odnotowano w sekcji wytwarzanie i zaopatrywanie w energię elektryczną, gaz, parę wodną i gorącą wodę (o 12,1%) oraz górnictwie i wydobywaniu (o 11,4%).

W 2012r. w przemyśle województwa dominowały cztery działy, z których pochodziło 75% wartości produkcji sprzedanej. Największy udział w sprzedaży miały: produkcja artykułów spożywczych (53,2%), produkcja wyrobów z drewna, korka, słomy i wikliny (9,5%), produkcja wyrobów z gumy i tworzyw sztucznych (6,7%), a także produkcja maszyn i urządzeń (5,6%)⁸.

Według **danych rejestru REGON**⁹ w końcu 2012r. w województwie podlaskim zarejestrowanych było 94721 jednostek gospodarczych (bez osób prowadzących gospodarstwa indywidualne w rolnictwie). Sektor publiczny obejmował 3230 podmiotów, zaś prywatny 91491. W porównaniu ze stanem z końca 2011r. rejestr REGON obejmował o 3,3% więcej jednostek, przy czym w sektorze prywatnym liczba zarejestrowanych podmiotów zwiększyła się o 3,2%, a w sektorze publicznym – o 4,1%. Prawie połowa podmiotów gospodarczych w woj. podlaskim zarejestrowana była w końcu 2012r. w 3 sekcjach:

- handel; naprawa pojazdów samochodowych – 25417 (26,8% ogółu),

⁶ PSR 2010 Charakterystyka gospodarstw rolnych w województwie podlaskim, Powszechny Spis Rolny 2010, Urząd Statystyczny w Białymstoku, Białystok 2012
http://www.stat.gov.pl/cps/rde/xbcr/bialystok/ASSETS_2012_psr_2010_charakterystyka_gospodarstw_rolnych_wpodl.pdf, dn. 21.03.2013

⁷ Rocznik Statystyczny Województwa Podlaskiego 2012, Urząd Statystyczny w Białymstoku, Białystok 2012, s. 244

⁸ Komunikat o sytuacji społeczno-gospodarczej województwa podlaskiego. Wyniki wstępne Nr 12/2012, Urząd Statystyczny w Białymstoku, Białystok Grudzień 2012, s.15 i nast.

⁹ Podmioty gospodarki narodowej w rejestrze REGON w województwie podlaskim stan na koniec 2012r., Urząd Statystyczny w Białymstoku, Białystok Luty 2013, s.1 i nast.

- budownictwo – 11741 (12,4%),
- przetwórstwo przemysłowe – 7895 (8,3%).

W 2012r. na terenie woj. podlaskiego zarejestrowano 9470 nowych podmiotów gospodarczych (o 6,4% więcej niż w 2011r.), głównie były to osoby fizyczne prowadzące działalność gospodarczą – 7800 (o 1,5% mniej). Natomiast wyrejestrowało swoją działalność 6408 podmiotów (o 29,0% mniej niż w 2011r.), również głównie osoby fizyczne – 6128 (o 28,6% mniej). Największą aktywność w otwieraniu i likwidowaniu działalności wykazywały podmioty gospodarcze działające w handlu; naprawie pojazdów samochodowych, budownictwie (nowo powstające i likwidowane) oraz działalności profesjonalnej, naukowej i technicznej (nowo powstające).

W województwie podlaskim w końcu 2012r. zdecydowaną większość 95,8% stanowiły podmioty, tzw. małe, w których liczba pracujących nie przekraczała 9 osób (90738 jednostek). W tej podmiotów najliczniej była reprezentowana sekcja handel; naprawa pojazdów samochodowych (27,3% ogółu jednostek prawnych należących do tej populacji). Podmioty średnie (liczące od 10 do 49 pracujących) skupiały 3,3% ogółu (3115 jednostek), a najwięcej z nich prowadziło działalność w zakresie edukacji (23,3%). Odsetek podmiotów dużych (o liczbie pracujących powyżej 49 osób) wyniósł zaledwie 0,9% (868 jednostek); podmioty duże najczęściej wykonywały działalność zaliczaną do sekcji przetwórstwo przemysłowe (18,8%).

Rozmieszczenie terytorialne podmiotów gospodarczych, działających na terenie woj. podlaskiego jest nierównomierne. Ponad 48% wszystkich podmiotów prowadziło swoją działalność w 3 największych miastach województwa: w Białymstoku (32410 podmiotów), Suwałkach (6947 podmiotów) oraz Łomży (6188 podmiotów) oraz dalsze 11,8% - na terenie powiatu białostockiego (11198 podmiotów).

Tabela 4. Podmioty gospodarcze w woj. podlaskim wg sekcji PKD w latach 2011-2012 (stan w końcu roku)

SEKCJE PKD	2011	2012	wzrost/ spadek	
			(+/-)	w %
Ogółem, w tym:	91738	94721	2983	3,3
Rolnictwo, leśnictwo, łowiectwo i rybactwo	3630	3686	56	1,5
Górnictwo i wydobywanie	121	132	11	9,1
Przetwórstwo przemysłowe	7665	7895	230	3,0
Wytwarzanie i zaopatrywanie w energię elektryczną, gaz, parę wodną i gorącą wodę	119	142	23	19,3
Dostawa wody; gospodarowanie ściekami i odpadami; rekultywacja	248	272	24	9,7
Budownictwo	11337	11741	404	3,6
Handel; naprawa pojazdów samochodowych	25402	25417	15	0,1
Transport i gospodarka magazynowa	6789	6867	78	1,1
Zakwaterowanie i gastronomia	2116	2159	43	2,0
Informacja i komunikacja	1683	1808	125	7,4
Działalność finansowa i ubezpieczeniowa	3097	3144	47	1,5
Obsługa rynku nieruchomości	2460	2610	150	6,1
Działalność profesjonalna, naukowa i techniczna	7234	7500	266	3,7
Administrowanie i działalność wspierająca	1725	1920	195	11,3
Administracja publiczna i obrona narodowa; obowiązkowe zabezpieczenia społeczne	1094	1092	-2	-0,2
Edukacja	2822	3536	714	25,3
Opieka zdrowotna i pomoc społeczna	5715	6001	286	5,0
Działalność związana z kulturą rozrywką i rekreacją	1694	1730	36	2,1
Pozostała działalność usługowa	6784	7066	282	4,2
Organizacje i zespoły eksterytorialne	3	3	0	0,0

Źródło: Podmioty gospodarki narodowej w rejestrze REGON stan na koniec 2012r., Urząd Statystyczny w Białymstoku, Białystok Luty 2013, s.3

W 2012r. w prawie wszystkich sekcjach PKD, z wyjątkiem administracji publicznej i obrony narodowej; obowiązkowych zabezpieczeń społecznych, odnotowano wzrost liczby podmiotów gospodarczych, największy zaś w:

19

edukacji (+714), budownictwie (+404), opiece zdrowotnej i pomocy społecznej (+286), działalności profesjonalnej, naukowej i technicznej (+266) oraz przetwórstwie przemysłowym (+230).

Liczba osób fizycznych prowadzących działalność gospodarczą (bez rolników indywidualnych) wyniosła w końcu 2012r. 74021 (78,1% ogółu podmiotów) i zwiększyła się w porównaniu z 2011r. o 2,2%. Najwięcej osób fizycznych zarejestrowanych było w sekcjach: handel; naprawa pojazdów samochodowych – 21459 (o 0,5% mniej niż w końcu 2011r.), budownictwo – 10758 (o 3,4% więcej), działalność profesjonalna, naukowa i techniczna – 6591 (o 3,9% więcej), transport i gospodarka magazynowa - 6445 (o 0,8% więcej) oraz przetwórstwo przemysłowe –6345 (o 3,1% więcej).

W końcu 2012r. w woj. podlaskim działało 20700 osób prawnych i samodzielnych jednostek organizacyjnych nie mających osobowości prawnej, czyli o 7,1% więcej niż w końcu 2011r. Spośród nich zwiększyła się liczba fundacji – do 287 (o 15,7%), spółek handlowych - do 5115 (o 7,9%), spółek cywilnych – do 4938 (o 2,3%), stowarzyszeń i organizacji społecznych – do 3125 (o 3,3%) oraz spółdzielni – do 474 (o 1,1%), natomiast bez zmian pozostała liczba przedsiębiorstw państwowych – 2.

SYTUACJA NA RYNKU PRACY W WOJ. PODLASKIM W 2012R.

Tabela 5. Podmioty gospodarcze według form organizacyjno-prawnych*) w 2012 roku (stan w końcu roku)

Wyszczególnienie	Podmioty gospodarcze ogółem	Osoby prawne i jedn. organizacyjne nie mające osobowości prawnej				Osoby fiz. prowadzące działalność gospodarczą	
		Razem	w tym:				
			Przedsiębiorstwa państwowe	Spółdzielnie	Spółki handlowe	Spółki cywilne	
Województwo	94721	20700	2	474	5115	4938	74021
Powiaty	49176	10186	-	341	1664	2055	38990
Augustowski	4205	916	-	19	154	223	3289
Białostocki	11198	2070	-	56	530	468	9128
Bielski	3770	775	-	37	153	139	2995
Grajewski	2976	666	-	25	82	194	2310
Hajnowski	2957	744	-	26	88	98	2213
Kolneński	2358	433	-	13	46	102	1925
Łomżyński	2890	535	-	20	61	110	2355
Moniecki	2280	499	-	23	60	78	1781
Sejneński	1180	304	-	9	37	52	876
Siemiatycki	2579	641	-	24	74	85	1938
Sokółski	3760	879	-	28	129	109	2881
Suwalski	1800	384	-	14	55	61	1416
Wysokomazowiecki	3931	743	-	27	94	170	3188
Zambrowski	3292	597	-	20	101	166	2695
Miasta na prawach powiatu	45545	10514	2	133	3451	2883	35031
Białystok	32410	7645	1	81	2717	1965	24765
Łomża	6188	1257	-	25	315	419	4931
Suwałki	6947	1612	1	27	419	499	5335

*) Zarejestrowane w rejestrze REGON; bez osób prowadzących gospodarstwa indywidualne w rolnictwie

Źródło: Biuletyn Statystyczny Województwa Podlaskiego, Urząd Statystyczny w Białymstoku, IV kwartał 2012r., Białystok Luty 2013, tabl. 4

1.1.4. Pracujący¹⁰

W IV kwartale 2012r. wg BAEL (Badania Aktywności Ekonomicznej Ludności) zbiorowość aktywnych zawodowo w woj. podlaskim liczyła 510 tys. osób (w tym 458 tys. pracujących i 51 tys. bezrobotnych), natomiast biernych zawodowo było 400 tys. osób.

Tabela 6. Ludność aktywna i bierna zawodowo w wieku 15 lat i więcej (wg BAEL*) w woj. podlaskim w latach 2011-2012

Wyszczególnienie		IV kw. 2011	I kw. 2012	II kw. 2012	III kw. 2012	IV kw. 2012
Aktywni zawodowo w tys.		522	499	507	505	510
w tym:	Pracujący w tys.	469	451	468	456	458
	Bezrobotni w tys.	53	47	38	49	51
Bierni zawodowo w tys.		418	413	402	390	400
Współczynnik aktywności zawodowej w %		55,5	54,7	55,8	56,4	56,0
Wskaźnik zatrudnienia w %		49,9	49,5	51,5	50,9	50,3
Stopa bezrobocia w %		10,2	9,4	7,5	9,7	10,0

*) Badanie Aktywności Ekonomicznej Ludności

Źródło: Aktywność ekonomiczna ludności w województwie podlaskim w I, II, III, IV kwartale 2012r., Urząd Statystyczny w Białymstoku

Z wyników badania aktywności ekonomicznej ludności wynika, że w okresie IV kwartał 2011r. - IV kwartał 2012r. liczba osób aktywnych zawodowo w woj. podlaskim zmniejszyła się o 12 tys. osób (tj. o 2,3%). Wśród ludności aktywnej zawodowo zmniejszyła się liczba pracujących - o 11 tys. osób (o 2,3%), a liczba bezrobotnych o 2 tys. osób (o 3,8%). Zmniejszyła się także liczba osób biernych zawodowo – o 18 tys. (tj. o 4,3%). Stopa bezrobocia liczona wg BAEL wyniosła w IV kwartale 2012r. 10,0%, tj. o 0,2 punktu proc.

¹⁰ Aktywność ekonomiczna ludności w województwie podlaskim w IV kwartale 2012r., Urząd Statystyczny w Białymstoku, Białystok, marzec 2013

mniej niż w IV kwartale 2011r., jednocześnie zwiększył się wskaźnik zatrudnienia – o 0,4 punktu proc. i wyniósł 50,3%.

Wskaźnik aktywności zawodowej w woj. podlaskim był w IV kwartale 2012r. na poziomie średniej krajowej (56,0%), natomiast wskaźnik zatrudnienia był niższy od średniej krajowej o 0,1 punktu (50,4%). Natomiast wojewódzka stopa bezrobocia rzeczywistego była niższa od krajowej o 0,1 punktu proc. (10,1%).

Tabela 7. Pracujący* w woj. podlaskim w latach 2010-2011 wg sekcji PKD
(stan w końcu roku)

SEKCJE PKD 2007 (Polskiej Klasyfikacji Działalności)	2010	2011			wzrost/ spadek liczby pracujących	
		ogółem	z tego w sektorze:		w liczbach	w %
			publicznym	prywatnym		
Ogółem	398005	403128	90924	312204	5123	1,3
Rolnictwo, leśnictwo, łowiectwo i rybactwo	126703	126584	1469	125115	-119	-0,1
Przemysł	61541	61778	4569	57209	237	0,4
górnictwo i wydobywanie	947	1125	-	1125	178	18,8
przetwórstwo przemysłowe	53763	54001	311	53690	238	0,4
wytwarzanie i zaopatrywanie w energię elektryczną, gaz, parę wodną i gorącą wodę	3575	3403	1771	1632	-172	-4,8
dostawa wody; gospodarowanie ściekami i odpadami; rekultywacja	3256	3249	2487	762	-7	-0,2
Budownictwo	19679	21282	602	20680	1603	8,1
Handel; naprawa pojazdów samochodowych	55102	56072	47	56025	970	1,8
Transport i gospodarka magazynowa	16339	17049	7554	9495	710	4,3
Zakwaterowanie i gastronomia	4776	4708	499	4209	-68	-1,4
Informacja i komunikacja	3464	3555	200	3355	91	2,6
Działalność finansowa i ubezpieczeniowa	6711	6791	990	5801	80	1,2
Obsługa rynku nieruchomości	3820	3959	785	3174	139	3,6

SYTUACJA NA RYNKU PRACY W WOJ. PODLASKIM W 2012R.

SEKCJE PKD 2007 (Polskiej Klasyfikacji Działalności)	2010	2011			wzrost/ spadek liczby pracujących	
		ogółem	z tego w sektorze:		w liczbach	w %
			publicznym	prywatnym		
Działalność profesjonalna, naukowa i techniczna	7461	8350	991	7359	889	11,9
Administrowanie i działalność wspierająca	6120	6250	132	6118	130	2,1
Administracja publiczna i obrona narodowa; obow. zabezpieczenia społeczne	21407	20710	20695	15	-697	-3,3
Edukacja	33583	33697	31637	2060	114	0,3
Opieka zdrowotna i pomoc społeczna	22638	22959	17461	5498	321	1,4
Działalność związana z kulturą rozrywką i rekreacją	3874	4014	3270	744	140	3,6
Pozostała dział. usługowa	4787	5370	23	5347	583	12,2

Według faktycznego miejsca pracy i rodzaju działalności, dla pracujących w gospodarstwach indywidualnych w rolnictwie – dane szacunkowe

Źródło: Rocznik Statystyczny województwa podlaskiego 2012, Urząd Statystyczny w Białymstoku, Białystok 2012, s.125

W końcu 2011r. w woj. podlaskim pracowało 403128 osób. W porównaniu z końcem 2010r. liczba pracujących zwiększyła się o 5123 osoby (o 1,3%). W sektorze publicznym pracowały 90924 osoby, tj. 22,6%, a w sektorze prywatnym - 312204 osoby, tj. 74,4%.

Spadek liczby pracujących odnotowano w 3 sekcjach PKD: rolnictwie, leśnictwie, łowiectwie i rybactwie (-0,1%), zakwaterowaniu i gastronomii (-1,4%) oraz administracji publicznej i obronie narodowej; obowiązkowych zabezpieczeniach społecznych (-3,3%). W pozostałych sekcjach odnotowano wzrost liczby pracujących: od 11,9% w działalności profesjonalnej, naukowej i technicznej i 8,1% w budownictwie do 0,3% w edukacji i 0,4% w przemyśle.

Podlasie jest regionem rolniczym, w związku z czym najwięcej osób pracuje w rolnictwie. W końcu 2011r. w woj. podlaskim odnotowano 126584 osoby pracujące w tej sekcji, tj. 31,4% ogółu pracujących (spadek udziału o 0,4 punktu proc.). W przemyśle pracowało 61778 osób, tj. 15,3% ogółu (spadek udziału o 0,2 punktu proc.). Z kolei w handlu, naprawie pojazdów samochodowych pracowały 56072 osoby, tj. 13,9% ogółu (wzrost udziału o 0,1 punktu proc.).

Tabela 8. Pracujący*) w woj. podlaskim w 2011r. wg rodzaju działalności oraz wg powiatów (stan w końcu roku)

Powiaty	Pracujący ogółem	Z ogółem				
		rolnictwo, leśnictwo, łowiectwo i rybactwo	przemysł i budownictwo	handel; naprawa pojazdów samochodowych, transport i gospodarka magazynowa, zakwaterowanie i gastronomia, informacja i komunikacja	działalność finansowa i ubezpieczeniowa, obsługa rynku nieruchomości	pozostałe usługi
Woj. podlaskie	334924	125738	66585	49283	8434	84884
Powiaty:						
Augustowski	14621	6506	2579	1799	291	3446
Białostocki	31244	14455	6822	3695	548	5724
Bielski	18355	8799	4589	1689	301	2977
Grajewski	12126	5713	2549	1037	141	2686
Hajnowski	13255	4525	4005	1526	186	3013
Kolneński	11606	8440	812	446	118	1790
Łomżyński	14983	11129	1629	620	130	1475
Moniecki	12263	8699	873	458	133	2100
Sejneński	6381	4488	229	384	93	1187
Siemiatycki	12892	7532	1733	1359	144	2124
Sokółski	20978	12650	2542	1829	252	3705
Suwalski	11080	8045	1282	519	104	1130
Wysokomaz.	21919	13807	3417	1579	293	2823
Zambrowski	12647	5751	3140	1215	187	2354
Miasta na prawach powiatu:						
Białystok	85741	2969	20002	23030	4193	35547
Łomża	15076	1171	3050	3730	612	6513
Suwałki	19757	1059	7332	4368	708	6290

*) Według faktycznego miejsca pracy; bez podmiotów gospodarczych o liczbie pracujących do 9 osób: łącznie z pracującymi w gospodarstwach indywidualnych w rolnictwie (dane szacunkowe na podstawie PSR 2010)
Źródło: Województwo podlaskie. Podregiony powiaty gminy 2012, Urząd Statystyczny w Białymstoku, Białystok 2012, str.130

Najbardziej aktualnych informacji o poziomie i strukturze zatrudnienia w gospodarce Podlasia, na przykładzie podmiotów zatrudniających powyżej

9 osób, dostarczają bieżące informacje Urzędu Statystycznego na temat przeciętnego zatrudnienia w sektorze przedsiębiorstw.

Przeciętne zatrudnienie w sektorze przedsiębiorstw¹¹ wyniosło w 2012r. 99,1 tys. osób i było o 0,5% wyższe niż w 2011r. W sektorze publicznym przeciętne zatrudnienie wyniosło 9,4 tys. osób i było o 3,0% niższe niż w 2010r., natomiast w sektorze prywatnym ukształtowało się na poziomie 89,7 tys. osób i zwiększyło się o 0,2% w stosunku do zanotowanego w roku ubiegłym.

Biorąc pod uwagę poszczególne sekcje działalności gospodarczej, najwyższy wzrost przeciętnego zatrudnienia wystąpił w działalności związanej z kulturą, rozrywką i rekreacją (o 32,5%), administrowaniu i działalności wspierającej (o 5,5%), transporcie i gospodarce magazynowej oraz informacji i komunikacji (po 4,4%). Spadek miał miejsce m.in. w górnictwie i wydobywaniu (o 6,8%), obsłudze rynku nieruchomości (o 5,3%), jak również w handlu; naprawie pojazdów samochodowych (o 2,0%).

Wśród działów przetwórstwa przemysłowego o znaczącym udziale w zatrudnieniu najwyższy wzrost odnotowano w poligrafii i reprodukcji zapisanych nośników informacji (o 41,1%), naprawie, konserwacji i instalowaniu maszyn i urządzeń (o 14,5%), a także produkcji wyrobów z drewna, korka, słomy i wikliny (o 11,8%). Niższe niż przed rokiem zatrudnienie stwierdzono m.in. w jednostkach zajmujących się produkcją pozostałego sprzętu transportowego (o 20,7%), budową obiektów inżynierii lądowej i wodnej (o 12,5%), produkcją wyrobów z gumy i tworzyw sztucznych (o 11,0%), pozostałym górnictwem i wydobywaniem oraz produkcją wyrobów tekstylnych (po 6,8%).

¹¹ Komunikat o sytuacji społeczno-gospodarczej województwa podlaskiego, Urząd Statystyczny w Białymstoku, grudzień 2012, nr 12/2012, s.4

1.1.5. Wynagrodzenia¹²

Przeciętne miesięczne wynagrodzenie brutto w sektorze przedsiębiorstw w 2012r. ukształtowało się na poziomie 3115,45zł, tj. o 3,0% wyższym niż przed rokiem. W sektorze prywatnym przeciętna miesięczna płaca brutto wyniosła 3034,51zł, a w sektorze publicznym – 3886,40zł. Wynagrodzenia w obu sektorach były wyższe niż w 2011r. odpowiednio o: 2,7% i 5,0%.

W poszczególnych sekcjach sektora przedsiębiorstw wysokość przeciętnego wynagrodzenia brutto kształtowała się od 4483,05zł w sekcji wytwarzanie i zaopatrywanie w energię elektryczną, gaz, parę wodną i gorącą wodę, 4247,51zł w informacji i komunikacji oraz 3658,98zł w budownictwie do 2272,08zł w zakwaterowaniu i gastronomii i 1888,27zł w administrowaniu i działalności wspierającej.

Wzrost wynagrodzeń w 2012r. wystąpił w większości sekcji sektora przedsiębiorstw, przy czym najwyższy odnotowano w zakwaterowaniu i gastronomii (o 8,8%), administrowaniu i działalności wspierającej (o 4,7%), przetwórstwie przemysłowym (o 4,4%), a także dostawie wody; gospodarowaniu ściekami i odpadami; rekultywacji (o 4,2%). Spadek wynagrodzeń wystąpił w sekcjach: górnictwo i wydobywanie (o 14,0%), działalność związana z kulturą, rozrywką i rekreacją (o 3,7%) oraz budownictwo (o 1,8%).

W 2012r. wynagrodzenie zdecydowanie wyższe od przeciętnego w województwie otrzymali m.in. pracujący w sekcjach: wytwarzanie i zaopatrywanie w energię elektryczną, gaz, parę wodną i gorącą wodę (o 43,9%), informacja i komunikacja (o 36,3%), budownictwo (o 17,4%), obsługa rynku nieruchomości (o 11,2%), a także działalność związana z kulturą, rozrywką i rekreacją (o 10,4%). Płace znacznie poniżej średniej uzyskali zatrudnieni w jednostkach zajmujących się m.in. administrowaniem i działalnością wspierającą (o 39,4%), zakwaterowaniem i gastronomią (o 27,1%) oraz handlem; naprawą pojazdów samochodowych (o 10,6%).

¹² Tamże, s.4 i nast.

Średni czas przepracowany w ciągu miesiąca przez 1 zatrudnionego w sektorze przedsiębiorstw wyniósł w 2012r. 149,2 godziny, tj. o 0,2% mniej niż rok wcześniej. Przeciętne wynagrodzenie godzinowe w tym okresie ukształtowało się na poziomie 20,88 zł. i było o 3,3% wyższe niż w poprzednim roku.

1.2. Charakterystyka bezrobocia

W końcu 2012r. w 14 powiatowych urzędach pracy woj. podlaskiego zarejestrowanych było 68705 bezrobotnych, a stopa bezrobocia rejestrowanego¹³ wyniosła 14,7% liczby ludności czynnej zawodowo (w Polsce – 13,4%).

Najwyższa stopa bezrobocia do aktywnych zawodowo występowała na terenie województw: warmińsko-mazurskiego – 21,3%, zachodniopomorskiego – 18,2% oraz kujawsko-pomorskiego – 18,1%. Najniższą stopę odnotowano w województwach: wielkopolskim – 9,8%, mazowieckim – 10,7% oraz śląskim – 11,1% i małopolskim – 11,4%. W woj. podlaskim stopa bezrobocia była wyższa od średniej krajowej o 1,3 punktu procentowego.

W skali województwa najwyższą stopę bezrobocia na koniec 2012r. odnotowano w powiatach: grajewskim (22,8%), sejneńskim (20,4%) oraz kolneńskim (19,6%) i augustowskim (19,4%), najniższą zaś na terenie powiatu wysokomazowieckiego (8,9%), bielskiego (9,2%) oraz siemiatyckiego (10,3%).

W latach 1998-2001 miał miejsce systematyczny, znaczny wzrost liczby bezrobotnych oraz stopy bezrobocia. W okresie tym liczba bezrobotnych zwiększyła się o 23721 osób (do 86471 osób), a stopa bezrobocia wzrosła o 2,7 punktu procentowego (do 15,1%/17,7%¹⁴). Począwszy od 2002r., poziom bezrobocia systematycznie zmniejszał się. W okresie 2002-2008 liczba bezrobotnych zmniejszyła się o 40650 osób (do 45821), a stopa bezrobocia obniżyła się o 8,0 punktu proc. i wyniosła 9,7%. W 2009r. nastąpił znaczny

¹³ Stopa bezrobocia rejestrowanego za grudzień 2012r. została skorygowana przez GUS

¹⁴ Stopa bezrobocia skorygowana w oparciu o wyniki Narodowego Spisu Powszechnego Ludności i Mieszkań 2002

wzrost poziomu bezrobocia – o 15348 osób (do 61169), czyli o 33,5%. W ślad za wzrostem liczby zarejestrowanych bezrobotnych zwiększyła się wartość stopy bezrobocia – o 3,1 punktu proc. do 12,8%. W latach 2010-2011 nastąpił dalszy, ale już mniejszy wzrost liczby bezrobotnych: w 2010r. – o 2592 osoby, tj. o 4,2%, a w 2011r. – o 2159 osób, tj. o 3,4%. Wartość stopy bezrobocia wzrosła w 2010r. o 1,0 punktu proc. do 13,8%, a w 2011r. o 0,3 punktu do 14,1%. W 2012 roku mieliśmy do czynienia z kontynuacją i nasileniem tendencji wzrostowej; liczba bezrobotnych wzrosła o 2785 osób, tj. o 4,2%, osiągając poziom 68705 osób bezrobotnych w końcu roku, a więc najwyższy od 2005r. (73193). Stopa bezrobocia zwiększyła się natomiast o 0,5 punktu proc. do 14,6%.

W 2012r. zmiany w poziomie bezrobocia przebiegały następująco: wysokie bezrobocie sezonu jesienno-zimowego utrzymywało się do końca lutego, po czym zmniejszało się do końca czerwca. Od lipca następował dalszy stały wzrost bezrobocia i do końca grudnia liczba zarejestrowanych bezrobotnych wzrosła o 4,4 tys. osób.

W 2012r. zarejestrowano 76151 nowych bezrobotnych (czyli o 694 osoby więcej niż w poprzednim roku), a z rejestrów urzędów pracy wyłączono 73366 bezrobotnych (o 68 osób więcej). Główne przyczyny odpływu z bezrobocia, tj. podejmowanie pracy przez osoby bezrobotne (31037 osób, tj. 42,3% „odpływów”) oraz niepotwierdzenie gotowości do pracy (20129 osób, tj. 27,4% „odpływów”), uległy zmniejszeniu (odpowiednio o: 393 i 3649 osób).

W 2012r. w rejestrach urzędów pracy woj. podlaskiego przeważali mężczyźni – w końcu roku stanowili 54,1% ogółu zarejestrowanych bezrobotnych (37152). W porównaniu do końca 2011 roku nastąpił wzrost ich udziału o 2,2 punktu proc. Spowodowane to było większą dynamiką wzrostu bezrobocia wśród mężczyzn – w ciągu roku ich liczebność zwiększyła się o 2968 osób, tj. o 8,7%, podczas gdy w przypadku kobiet odnotowano spadek o 183 osoby, tj. o 0,6%. Największe dysproporcje na rzecz mężczyzn wystąpiły w kategoriach: osób, które po odbyciu kary pozbawienia wolności nie podjęły zatrudnienia (96,7% to mężczyźni), osób powyżej 50 roku życia (64,0%), bez wykształcenia średniego (64,6%) oraz niepełnosprawnych (58,8%). Natomiast

przewaga kobiet wyraźnie zaznaczyła się w takich kategoriach osób rejestrujących się w urzędach pracy, jak: osoby samotnie wychowujące co najmniej 1 dziecko do 18 roku życia (kobiety to 84,5% ogółu bezrobotnych w tej kategorii), osoby po zakończeniu realizacji kontraktu socjalnego (68,5% to kobiety), cudzoziemcy (58,2%) oraz absolwenci szkół, tj. osoby będące w okresie 12 miesięcy od dnia ukończenia nauki (52,5%), a zwłaszcza absolwenci szkół wyższych, czyli osoby bezrobotne, które ukończyły szkołę wyższą, do 27 roku życia (63,9% stanowiły kobiety).

Bezrobocie rejestrowane jest usytuowane przede wszystkim w miastach; udział mieszkańców miast wśród ogółu bezrobotnych w woj. podlaskim wynosił w końcu 2012r. 65,4%. Generalnie jednak to mieszkańcy wsi są w trudniejszej sytuacji ze względu na ograniczoną możliwość znalezienia zatrudnienia i dlatego podlegają uważnemu monitoringowi urzędów pracy. Bezrobotni zamieszkali na wsi stanowili 34,6% ogółu zarejestrowanych bezrobotnych (23746 osób). W 2012r. ich liczba zwiększyła się o 1274 osoby, tj. o 5,7%, a ich udział w ogólnej zbiorowości bezrobotnych zwiększył się o 0,5 punktu proc. Jednocześnie poziom bezrobocia w miastach zwiększył się o 1511 osób, tj. o 3,5%.

Na koniec 2012r. bezrobotni z prawem do zasiłku stanowili 12,7% ogółu bezrobotnych (8735 osób). W analizowanym roku liczebność tej grupy zwiększyła się o 590 (o 7,2%), a jej odsetek wzrósł o 0,3 punktu procentowego.

W końcu 2012r. w ewidencji urzędów pracy zarejestrowane były 4522 osoby bezrobotne będące w okresie do 12 miesięcy od dnia ukończenia nauki; stanowiły one 6,6% ogółu bezrobotnych. W ciągu roku ich liczebność wzrosła o 66 osób, tj. o 1,5%, natomiast ich procentowy udział zmniejszył się o 0,2 punktu proc.

W 2012r. nastąpił wzrost liczby bezrobotnych rejestrujących się z powodu zwolnień grupowych bądź likwidacji czy reorganizacji stanowisk pracy. Na koniec roku w ewidencji urzędów pracy pozostawało 2065 osób bezrobotnych zwolnionych z przyczyn dotyczących zakładu pracy, tj. o 547 osób więcej niż przed rokiem (o 36,0%) i stanowiły one 3,0% ogółu bezrobotnych (o 0,7 punktu proc. więcej niż przed rokiem).

W 2012r. wpłynęły 43 informacje o zamiarze zmniejszenia zatrudnienia z przyczyn dotyczących zakładu pracy od 28 pracodawców; planowali oni zwolnienie łącznie 683 osób, a dokonane zwolnienia objęły 604 osoby. Zapowiedzi największych zwolnień dotyczyły branż takich, jak: przetwórstwo mięsne, budownictwo, handel, sprzedaż hurtowa żywności i napojów. Nie wszyscy zwolnieni pracownicy rejestrują się w urzędach pracy, gdyż część z nich znajduje inne zatrudnienie bądź nabywa uprawnienia emerytalne.

Ustawa o promocji zatrudnienia i instytucjach rynku pracy¹⁵ wyodrębniła i objęła dodatkowymi działaniami grupę „osób będących w szczególnej sytuacji na rynku pracy”.

Należy do nich bezrobotna młodzież do 25 roku życia. W końcu 2012r. młodzi ludzie stanowili 21,2% ogółu zarejestrowanych bezrobotnych (14550 osób). W woj. podlaskim odsetek ludzi młodych w ogólnej zbiorowości bezrobotnych zmniejszył się w stosunku do końca ubiegłego roku o 1,2 punktu procentowego, zmniejszyła się też liczebność tej grupy bezrobotnych o 187 osób, tj. o 1,3%. Ponadto w rejestrach urzędów pracy pozostają osoby, które ukończyły szkołę wyższą, do 27 roku życia. W końcu 2012 roku było to 1415 osób tej kategorii i stanowiły one 2,1% ogółu bezrobotnych. W ciągu roku ich liczba zmniejszyła się o 73 osoby, tj. o 4,9%, a procentowy udział o 0,2 punktu proc.

Inną grupą wiekową bezrobotnych traktowaną szczególnie przez instytucje rynku pracy są osoby powyżej 50 roku życia. W końcu 2012r. w urzędach pracy zarejestrowane były 15933 osoby w tym przedziale wiekowym i stanowiły one 23,2% ogółu. W porównaniu do końca 2011r. liczebność tej grupy bezrobotnych zwiększyła się o 778 osób, tj. o 5,1%. Jednocześnie jej procentowy udział w ogólnej zbiorowości bezrobotnych zwiększył się o 0,2 punktu proc.

Duże problemy z trwałą aktywizacją zawodową mają osoby długotrwale bezrobotne. W 2012r. liczba osób będących w rejestrach podlaskich urzędów pracy łącznie ponad 12 miesięcy w ciągu ostatnich dwóch lat zwiększyła się

¹⁵ Ustawa z dnia 20 kwietnia 2004r. o promocji zatrudnienia i instytucjach rynku pracy (tekst jednolity Dz. U. z 2008r. Nr 69, poz. 415)

w stosunku do końca roku ubiegłego o 1658 osób, tj. o 4,5% (do 38182), a więc w stopniu większym niż ogólny poziom bezrobocia (o 4,2%). Jednocześnie ich procentowy udział wśród ogółu bezrobotnych wzrósł o 0,2 punktu i w końcu 2012r. wynosił 55,6%. Długotrwałe bezrobocie od lat dotyczy głównie osób o najniższych kwalifikacjach.

Na koniec 2012 roku zarejestrowanych było 3815 osób niepełnosprawnych (5,6% ogólnej liczby zarejestrowanych bezrobotnych). W stosunku do końca poprzedniego roku liczba bezrobotnych osób niepełnosprawnych wzrosła o 242 osoby (o 6,8%), a procentowy udział niepełnosprawnych w ogólnej liczbie bezrobotnych wzrósł o 0,2 punktu proc..

Bezrobotni, którzy po odbyciu kary pozbawienia wolności nie podjęli zatrudnienia, w liczbie 1508, stanowili w końcu 2012 roku 2,2% ogółu bezrobotnych (o 0,1 punktu proc. więcej niż przed rokiem). W porównaniu do końca ubiegłego roku ich liczebność wzrosła o 103 osoby, tj. o 7,3%.

Kolejną kategorią bezrobotnych zaliczana do osób będących w szczególnej sytuacji na rynku pracy to osoby samotnie wychowujące co najmniej jedno dziecko do 18 roku życia. W końcu 2012r. w rejestrach urzędów pracy pozostawało 4662 samotnych rodziców (w 85% kobiety) i stanowili oni 6,8% ogółu bezrobotnych. W porównaniu do końca ubiegłego roku liczebność tej grupy bezrobotnych zwiększyła się o 192 osoby, tj. o 4,3%.

Następną kategorią osób w trudnej sytuacji na rynku pracy są bezrobotni bez kwalifikacji zawodowych. Do grupy tej zaliczane są zarówno osoby z wykształceniem gimnazjalnym lub niższym, nie posiadające kwalifikacji do wykonywania zawodu, jak i absolwenci liceów ogólnokształcących. W końcu 2012r. stanowiły one 30,2% ogółu bezrobotnych (20733 osoby). W stosunku do końca ubiegłego roku osób bezrobotnych bez kwalifikacji zawodowych było o 969 więcej (o 4,9%), a ich udział wśród ogółu bezrobotnych zwiększył się o 0,2 punktu proc.

Ponad połowę bezrobotnych stanowiły osoby bez wykształcenia średniego (35352 osoby – 51,5% ogółu bezrobotnych). Najmniej było bezrobotnych posiadających wykształcenie wyższe (9334 osoby – 13,6%).

W końcu 2012r. najczęściej było zarejestrowanych bezrobotnych bez stażu pracy (16286 osób – 23,7%) oraz ze stażem pracy od 1 roku do 5 lat (15182 osoby – 22,1%). Najmniej osób posiadało 30 i więcej lat pracy (2451 osób - 3,6%).

Wśród ogółu bezrobotnych dominowały osoby, które pracowały przed nabyciem statusu bezrobotnego (52419 osób – 76,3% ogółu bezrobotnych), z czego 75,3% - w sektorze prywatnym. Spośród poprzednio pracujących najbardziej liczne grupy bezrobotnych przed zarejestrowaniem się w urzędach pracy pracowały w sekcjach: przetwórstwo przemysłowe – 21,6%, handel; naprawa pojazdów samochodowych – 19,9% oraz budownictwo – 12,5%.

W związku z tym w strukturze zawodowej bezrobotnych zarejestrowanych na koniec 2012r. najczęściej było robotników przemysłowych i rzemieślników – 21,9%, poza tym techników i innego średniego personelu – 13,4%, pracowników usług osobistych i sprzedawców – 12,2% oraz specjalistów – 10,4%.

Obok osób bezrobotnych w ewidencji urzędów pracy występują również osoby poszukujące pracy. W końcu 2012r. zarejestrowanych było 1259 osób poszukujących pracy za pośrednictwem powiatowych urzędów pracy, tj. o 84 więcej niż przed rokiem (o 7,1%).

W roku 2012 zwiększyła się kwota środków Funduszu Pracy przeznaczona na aktywne programy rynku pracy, co przełożyło się to na blisko 37% wzrost liczby ofert pracy subsydiowanej (zgłoszono 9935 ofert pracy subsydiowanej, tj. o 2668 więcej) i 52% wzrost liczby bezrobotnych, którzy podjęli subsydiowane zatrudnienie lub rozpoczęli staż u pracodawcy. Wzrosła też liczba niesubsydiowanych miejsc pracy o 2,6%, tj. o 249 ofert (9709). W całym roku do urzędów pracy woj. podlaskiego zgłoszono 19644 propozycje zatrudnienia, czyli o 2917 (o 17,4%) więcej niż w roku ubiegłym. Z sektora prywatnego wpłynęło 72,8% ofert pracy.

W 2012r. pracę podjęło 31037 bezrobotnych, czyli o 393 osoby mniej niż w 2011r. (o 1,3%), w tym pracę subsydiowaną podjęło 4780 bezrobotnych, czyli o 1127 osób więcej niż rok temu. Wśród osób podejmujących pracę subsydiowaną:

- 1465 bezrobotnych zostało zatrudnionych w ramach prac interwencyjnych (o 115 osób mniej niż w roku ubiegłym),
- 949 bezrobotnych skierowano do pracy w ramach robót publicznych (o 327 osób więcej),
- 1407 osobom bezrobotnym przyznano dotację, tj. jednorazowe środki na podjęcie działalności gospodarczej (o 607 osób więcej),
- 857 osób bezrobotnych podjęło pracę w ramach refundacji kosztów zatrudnienia bezrobotnego (o 244 osoby więcej).

Zwiększyła się liczba osób bezrobotnych skierowanych na szkolenia – o 682 (skierowano 2137 osób), jak też liczba osób skierowanych na staż u pracodawcy – o 2749 (6571 osób) i do prac społecznie użytecznych – o 83 (1040 osób) oraz liczba bezrobotnych wyłączonych z tytułu rozpoczęcia realizacji indywidualnego programu zatrudnienia socjalnego lub podpisania kontraktu socjalnego – o 168 (skierowano 350 osób). Do odbycia przygotowania zawodowego dorosłych skierowanych zostało 5 osób (w poprzednim roku 8 osób).

2. INFORMACJA O STANIE I STRUKTURZE BEZROBOCIA

2.1. Zróżnicowanie terytorialne liczby bezrobotnych i stopy bezrobocia w woj. podlaskim

W końcu 2012r. w 14 powiatowych urzędach pracy woj. podlaskiego zarejestrowanych było 68705 bezrobotnych, a stopa bezrobocia rejestrowanego wynosiła 14,7% liczby ludności czynnej zawodowo (w Polsce – 13,4%). W woj. podlaskim stopa bezrobocia była wyższa od średniej krajowej o 1,3 punktu procentowego.

Woj. podlaskie pod względem poziomu bezrobocia jest zróżnicowane terytorialnie. W podregionie łomżyńskim, obejmującym powiaty z terenu dawnego województwa łomżyńskiego, stopa bezrobocia wynosiła w końcu 2012r. 13,3%, tj. o 3,2 punktu procentowego mniej niż w podregionie suwalskim, dla którego stopa bezrobocia wynosiła 16,5% oraz o 1,7 punktu proc. mniej niż w podregionie białostockim (15,0%). Zróżnicowanie to jest silniejsze w obrębie podregionu. Obok siebie położone są powiaty różniące się wielkością wskaźnika bezrobocia prawie 2-krotnie (sejneński – 20,4% i suwalski – 10,8%; zambrowski – 17,3% i wysokomazowiecki – 8,9%).

Według stanu na koniec 2012r. najwięcej bezrobotnych zarejestrowanych było w PUP w Białymstoku (25203 osoby; 36,7% ogółu bezrobotnych w województwie), PUP w Łomży (6531 osób; 9,5%) oraz w PUP w Suwałkach (5211 osób; 7,6%); najmniej zaś w PUP w Siemiatyczach (1703 osoby; 2,5%), Sejnach (1832 osoby; 2,7%) i Mońkach (2114 osób; 3,1%).

SYTUACJA NA RYNKU PRACY W WOJ. PODLASKIM W 2012R.

**Tabela 9. Liczba bezrobotnych w woj. podlaskim zarejestrowanych w powiatowych urzędach pracy w 2012r.
(stan w końcu miesiąca)**

Powiatowy Urząd Pracy	grudzień 2011r.	Miesiące 2012r.:											
		styczeń	luty	marzec	kwiecień	maj	czerwiec	lipiec	sierpień	wrzesień	październik	listopad	grudzień
Augustów	4127	4368	4415	4344	4120	3963	3801	3802	3797	3828	3880	4028	4177
Białystok	23579	25151	25627	25098	24772	23910	23702	23940	24018	24097	24283	24837	25203
Bielsk Podlaski	2104	2268	2300	2178	2090	2015	2099	1928	1981	1944	2012	2078	2180
Grajewo	4210	4429	4400	4215	4027	3914	3927	3945	3979	4002	4042	4031	4112
Hajnówka	2039	2207	2213	2111	2036	1963	1974	1961	1948	1979	2018	2128	2297
Kolno	3116	3289	3276	3187	3007	3035	2950	2968	3048	3021	3060	3050	3168
Łomża	6276	6726	6721	6689	6466	6272	6094	6097	6261	6127	6110	6293	6531
Mońki	2006	2094	2086	2069	1972	2022	1981	1999	2028	2007	1999	2062	2114
Sejny	2084	2114	1938	1843	1752	1794	1829	1862	1939	1885	1794	1812	1832
Siemiatycze	1630	1745	1814	1786	1709	1661	1610	1562	1578	1543	1565	1592	1703
Sokółka	4794	5106	5011	4926	4789	4712	4621	4660	4651	4623	4586	4704	4793
Suwałki	4900	5291	5428	5259	5069	4906	4757	4739	4769	4742	4749	4955	5211
Wysokie Maz.	2330	2496	2529	2414	2320	2256	2174	2221	2210	2154	2192	2296	2378
Zambrów	2725	2983	3033	2968	2818	2836	2754	2754	2791	2767	2737	2878	3006
Woj. podlaskie	65920	70267	70791	69087	66947	65259	64273	64438	64998	64719	65027	66744	68705

Tabela 10. Stopa bezrobocia rejestrowanego (do aktywnych zawodowo) na terenie poszczególnych powiatów woj. podlaskiego w 2012r. (stan w końcu kwartału)

Powiaty	IV kwartał 2011r.	Kwartały 2012r.			
		I	II	III	IV
POLSKA	12,5	13,3	12,3	12,4	13,4
woj. podlaskie	14,1	14,6	13,7	13,8	14,7
Augustowski	18,9	19,6	17,6	17,8	19,4
Białostocki	17,1	17,8	16,9	17,1	18,4
Bielski	9,0	9,3	9,0	8,4	9,2
Grajewski	22,9	22,9	21,7	22,0	22,8
Hajnowski	11,9	12,2	11,5	11,6	13,6
Kolneński	19,4	19,8	18,6	18,9	19,6
Łomżyński	12,5	13,1	12,1	12,6	13,1
Moniecki	12,8	13,2	12,7	12,8	13,5
Sejneński	22,4	20,3	20,2	20,7	20,4
Siemiatycki	9,8	10,7	9,7	9,4	10,3
Sokółski	16,9	17,2	16,4	16,4	17,1
Suwalski	9,9	10,8	9,6	9,7	10,8
Wysokomazowiecki	8,6	8,9	8,1	8,0	8,9
Zambrowski	15,5	16,6	15,6	15,7	17,3
M. Białystok	12,4	13,1	12,5	12,7	13,3
M. Łomża	16,4	17,3	16,0	15,8	17,0
M. Suwałki	12,4	13,0	12,0	12,0	13,3

Źródło: Dane GUS, www.stat.gov.pl.

Stopa bezrobocia wg stanu w końcu IV kwartału 2011r. oraz I, II i IV kwartału 2012r. podana w wartościach skorygowanych przez GUS

Według danych GUS, w 2012r. stopa bezrobocia w woj. podlaskim wzrosła o 0,6 punktu procentowego w stosunku do końca 2011r. i wyniosła 14,7%. Najwyższa stopa bezrobocia w końcu roku wystąpiła w powiecie grajewskim (22,8%), powiecie sejneńskim (20,4%) oraz powiatach kolneńskim (19,6%) i augustowskim (19,4%). Natomiast najniższą stopę bezrobocia odnotowano na terenie działania PUP w Wysokim Mazowieckiem (8,9%), PUP w Bielsku Podlaskim (9,2%) oraz PUP w Siemiatyczach (10,3%).

W ciągu 2012r. wartość stopy bezrobocia wzrosła na terenie 15 powiatów. Największy wzrost dotyczył powiatów: zambrowskiego

(+1,8 punktu proc.), hajnowskiego (+1,7 punktu proc.) oraz białostockiego (+1,3 punktu proc.). Spadek stopy bezrobocia dotyczył 2 powiatów: grajewskiego (-0,1 punktu proc.) i sejneńskiego (-2,0 punktu).

2.2. Zmiany w poziomie bezrobocia (nowo zarejestrowani i wyrejestrowani)

Ocena płynności bezrobocia, tj. porównanie napływu do bezrobocia (nowo zarejestrowani) i odpływu z bezrobocia (wyrejestrowani), jest jednym z istotnych elementów diagnozy rynku pracy. Napływ do bezrobocia przedstawia liczbę bezrobotnych, którzy w danym okresie sprawozdawczym (np. miesiącu, roku) zostali zarejestrowani w urzędach pracy. Natomiast odpływ z bezrobocia obejmuje liczbę osób, które w danym okresie sprawozdawczym zostały z różnych powodów wyłączone z ewidencji bezrobotnych (np. z powodu podjęcia pracy, nauki, niepotwierdzenia gotowości do pracy, dobrowolnej rezygnacji ze statusu bezrobotnego, nabycia praw emerytalnych i innych przyczyn). Gdy w pewnym odcinku czasu napływ osób do bezrobocia przewyższa odpływ, wówczas mamy do czynienia z przyrostem bezrobocia, gdy sytuacja jest odwrotna - ze zmniejszaniem się bezrobocia.

Tabela 11. Nowo zarejestrowani i wyrejestrowani bezrobotni ("przyptywy" i "odptywy") w 2012 roku (w okresie sprawozdawczym)

Miesiące	"Przyptywy"	"Odptywy"	Wzrost/spadek poziomu bezrobocia (+/-)
styczeń	8662	4315	+4347
luty	5699	5175	+524
marzec	5296	7000	-1704
I kwartał	19657	16490	+3167
kwiecień	4865	7005	-2140
maj	5170	6858	-1688
czerwiec	4917	5903	-986
II kwartał	14952	19766	-4814
lipiec	6314	6149	+165
sierpień	6059	5499	+560
wrzesień	7324	7603	-279
III kwartał	19697	19251	+446
październik	7755	7447	+308
listopad	7118	5401	+1717
grudzień	6972	5011	+1961
IV kwartał	21845	17859	+3986
2012 rok	76151	73366	+2785

W 2012r. w powiatowych urzędach pracy woj. podlaskiego zarejestrowało się 76151 nowych osób bezrobotnych, natomiast z ewidencji bezrobotnych zostało wykreślonych 73366 osób. Poziom bezrobocia uległ więc zwiększeniu o 2785 osób.

W 2012r. w spadek bezrobocia nastąpił w II kwartale (o 4814 osób). Natomiast w pozostałych kwartałach poziom bezrobocia zwiększył się, z czego największy wzrost miał miejsce w IV kwartale (o 3986 osób).

Tabela 12. Zmiany w poziomie bezrobocia w poszczególnych powiatowych urzędach pracy w 2012 roku (w okresie sprawozdawczym)

Powiatowy Urząd Pracy	"Przyływy"	"Odływy"	Wzrost/spadek poziomu bezrobocia	
			(+/-)	w %
Augustów	4350	4300	+50	+1,2
Białystok	27581	25957	+1624	+6,9
Bielsk Podlaski	3015	2939	+76	+3,6
Grajewo	4113	4211	-98	-2,3
Hajnówka	2960	2702	+258	+12,7
Kolno	2823	2771	+52	+1,7
Łomża	6786	6531	+255	+4,1
Mońki	2047	1939	+108	+5,4
Sejny	1995	2247	-252	-12,1
Siemiatycze	2158	2085	+73	+4,5
Sokółka	4490	4491	-1	-0,02
Suwałki	7451	7140	+311	+6,3
Wysokie Maz.	2973	2925	+48	+2,1
Zambrów	3409	3128	+281	+10,3
Woj. podlaskie	76151	73366	+2785	+4,2

W 2012r. poziom bezrobocia wzrósł na terenie działania 11 powiatowych urzędów pracy województwa podlaskiego. Największy zaś wzrost odnotowano na terenie działania PUP w: Hajnówce (+12,7%), Zambrowie (+10,3%) oraz Białymstoku (+6,9%). Spadek poziomu bezrobocia wystąpił na terenie PUP w: Grajewie (-2,3%), Sejnach (-12,1%) oraz Sokółce (-0,02%).

Tabela 13. "Napływ" i "odpływ" bezrobotnych według miejsca zamieszkania w 2012 roku (w okresie sprawozdawczym)

Wyszczególnienie	Nowo zarejestrowani bezrobotni "napływ"	Bezrobotni wyrejestrowani "odpływ"	w tym z powodu podjęcia pracy	Wskaźnik* płynności rynku pracy
Ogółem, z tego:	76151	73366	31037	40,8
Miasta	52084	50573	21643	41,6
Wieś	24067	22793	9394	39,0

* wskaźnik płynności – stosunek liczby bezrobotnych wyrejestrowanych w okresie sprawozdawczym z tytułu podjęcia pracy do liczby bezrobotnych zarejestrowanych w tym samym czasie.

W 2012r. wskaźnik płynności rynku pracy, ukształtowany pod wpływem spadku liczby bezrobotnych podejmujących pracę, przy jednoczesnym wzroście napływu bezrobotnych, wyniósł ogółem 40,8% i w odniesieniu do w 2011r. zmniejszył się ostatecznie o 0,9 punktu proc.

Podobnie jak w roku poprzednim, płynność rynku pracy w miastach woj. podlaskiego była większa niż na wsi (o 2,6 punktu proc.). W 2012 roku wskaźnik płynności zmniejszył się zarówno w miastach, gdzie płynność zmniejszyła się o 1,1 punktu proc., jak i na terenach wiejskich, gdzie spadek ten wyniósł 0,3 punktu proc.

W 2012 roku napływy do bezrobocia zwiększyły się o 694 osoby, tj. o 0,9%. Spośród 76151 nowo zarejestrowanych bezrobotnych:

- po raz pierwszy do urzędów pracy zgłosiło się 17145 osób, tj. 22,5% ogółu nowo zarejestrowanych (w 2011r.: 16301 osób – 21,6%).
- po raz kolejny zarejestrowało się 56006 osób, tj. 77,5% (w 2011r.: 59156 osób, tj. 78,4%), najwięcej po stażu – 4600 osób, szkoleniach - 2059 osób i po pracach społecznie użytecznych – 988 osób.

W porównaniu do poprzedniego roku zwiększyła się liczba osób powracających do rejestrów bezrobotnych po szkoleniu (o 623 osoby) i po zakończeniu indywidualnego programu zatrudnienia socjalnego (o 56 osób). W przypadku pozostałych form odnotowano spadek liczebności rejestrujących się ponownie bezrobotnych: po stażu – o 1117 osób, przygotowaniu zawodowym dorosłych – o 25 osób, robotach publicznych

– o 561 osób, po pracach społecznie użytecznych – o 8 osób oraz po pracach interwencyjnych – o 236 osób.

Wśród nowo rejestrujących się w 2012r. bezrobotnych, bez prawa do zasiłku było 59411 osób – 78,0% (w 2011r.: 59770 osób – 79,1%).

W 2012r. z rejestrów bezrobotnych wykreślono 73366 osób, tj. o 68 osób więcej niż w 2011 roku (o 0,1%). Główną przyczyną odpływów z bezrobocia było podejmowanie pracy. Z tego powodu wyłączono 31037 osób bezrobotnych (42,3% „odpływów”), z czego w ramach podjęcia pracy niesubsydiowanej wyłączono 26257 osób (84,6% podejmujących pracę), a pracy subsydiowanej – 4780 osób (15,4%). Drugą najczęściej występującą przyczyną wyłączeń było niepotwierdzenie przez bezrobotnych gotowości do pracy – z tego tytułu wyłączono w 2012r. 20129 osób (27,4% „odpływów”). Poza wymienionymi powyżej przyczynami wyłączeń z ewidencji – 5784 osoby dobrowolnie zrezygnowały ze statusu bezrobotnego (7,9% „odpływów”), a 896 osób odmówiło bez uzasadnionej przyczyny przyjęcia propozycji odpowiedniego zatrudnienia lub innej pracy zarobkowej lub uczestnictwa w aktywnych programach rynku pracy (1,2% „odpływów”).

W 2012 roku zmniejszyła się liczba osób wyrejestrowanych z tytułu podjęcia pracy (o 393), na co złożył się spadek podjęć pracy niesubsydiowanej (o 1520 osób), przy jednoczesnym wzroście podjęć pracy subsydiowanej (o 1127 osób). Znacząco spadła też liczba wyłączeń z powodu niepotwierdzenia gotowości do pracy (o 3649 osób) i z tytułu odmowy przyjęcia propozycji pracy lub innej formy pomocy (o 602 osoby). Zwiększyła się natomiast liczba osób bezrobotnych skierowanych na staże u pracodawcy (o 2749 osób) i na szkolenia (o 682 osoby), a także rozpoczynających indywidualny program zatrudnienia socjalnego lub z tytułu podpisania kontraktu socjalnego (o 168 osób) i prace społecznie użyteczne (o 83 osoby).

SYTUACJA NA RYNKU PRACY W WOJ. PODLASKIM W 2012R.

Tabela 14. Bezrobotni nowo zarejestrowani w poszczególnych miesiącach 2012 roku (w okresie sprawozdawczym)

Miesiące	Nowo zarejestrowani ogółem	w tym:								
		z tego:		po pracach interwencyjnych	po robotach publicznych	po stażu	po przygot. zawod. dorosłych	po szkoleniu	po pracach społ. użytecznych	po zak indyw progr zatr socj
		po raz pierwszy	po raz kolejny							
styczeń	8662	1586	7076	55	36	149	1	47	74	51
luty	5699	1210	4489	18	5	107	0	107	0	6
marzec	5296	1098	4198	36	17	173	0	195	5	0
kwiecień	4865	960	3905	36	6	163	2	276	41	4
maj	5170	1429	3741	31	16	168	0	151	45	3
czerwiec	4917	1235	3682	13	14	236	0	203	98	7
lipiec	6314	1611	4703	42	38	277	0	173	95	8
sierpień	6059	1540	4519	41	67	482	0	81	65	3
wrzesień	7324	2068	5256	56	53	875	0	92	100	9
październik	7755	1869	5886	64	130	638	0	182	117	6
listopad	7118	1543	5575	56	58	361	0	287	211	14
grudzień	6972	996	5976	44	95	971	0	265	137	42
2012r.	76151	17145	59006	492	535	4600	3	2059	988	153

SYTUACJA NA RYNKU PRACY W WOJ. PODLASKIM W 2012R.

Tabela 15. Bezrobotni nowo zarejestrowani w poszczególnych powiatowych urzędach pracy w 2012 roku
(w okresie sprawozdawczym)

Powiatowy Urząd Pracy	Nowo zarejestrowa ni ogółem	w tym:								
		z tego:		po pracach interwencyj nych	po robotach publicznych	po stażu	po przyg zaw. dorosłych	po szkoleniu	po pracach społ. użytecznych	po zak indyw progr zatr socj
		po raz pierwszy	po raz kolejny							
Augustów	4350	912	3438	8	39	229	2	202	36	0
Białystok	27581	6377	21204	14	104	494	1	911	279	63
Bielsk Podl.	3015	731	2284	33	30	320	0	28	46	2
Grajewo	4113	690	3423	75	0	316	0	29	180	0
Hajnówka	2960	677	2283	88	2	340	0	46	135	0
Kolno	2823	650	2173	34	98	339	0	31	0	0
Łomża	6786	1598	5188	30	108	398	0	125	136	0
Mońki	2047	598	1449	36	48	196	0	52	13	0
Sejny	1995	284	1711	32	43	490	0	88	0	0
Siemiatycze	2158	559	1599	26	4	264	0	30	40	8
Sokółka	4490	1065	3425	29	13	472	0	145	46	25
Suwałki	7451	1520	5931	24	35	251	0	158	73	55
Wysokie M.	2973	791	2182	52	2	251	0	125	0	0
Zambrów	3409	693	2716	11	9	240	0	89	4	0
Woj. podlaskie	76151	17145	59006	492	535	4600	3	2059	988	153

SYTUACJA NA RYNKU PRACY W WOJ. PODLASKIM W 2012R.

Tabela. 16. Liczba bezrobotnych nowo zarejestrowanych w poszczególnych powiatowych urzędach pracy woj. podlaskiego w 2012r. (w okresie sprawozdawczym)

Powiatowy Urząd Pracy	Nowo zarejestrowani bezrobotni "napływ" wg miesiący:												2012r.
	styczeń	luty	marzec	kwiecień	maj	czerwiec	lipiec	sierpień	wrzesień	październik	listopad	grudzień	
Augustów	485	300	287	251	277	256	370	312	498	498	405	411	4350
Białystok	3239	2187	1929	1951	1870	1894	2326	2175	2410	2749	2680	2171	27581
Bielsk Podlaski	335	245	220	139	177	172	217	261	334	297	263	355	3015
Grajewo	456	254	237	264	262	279	335	351	460	433	351	431	4113
Hajnówka	301	192	214	184	205	220	219	194	304	289	267	371	2960
Kolno	325	173	151	149	220	178	254	255	279	312	262	265	2823
Łomża	759	483	551	431	385	372	597	592	636	708	634	638	6786
Mońki	210	157	140	139	184	114	146	168	224	228	164	173	2047
Sejny	178	94	101	87	163	163	187	227	223	171	140	261	1995
Siemiatycze	251	196	173	126	123	125	168	171	199	227	167	232	2158
Sokółka	507	308	301	278	332	315	343	348	423	487	443	405	4490
Suwałki	843	591	556	499	493	473	616	563	689	717	746	665	7451
Wysokie Maz.	332	270	206	169	207	165	267	199	316	320	273	249	2973
Zambrów	441	249	230	198	272	191	269	243	329	319	323	345	3409
Woj. podlaskie	8662	5699	5296	4865	5170	4917	6314	6059	7324	7755	7118	6972	76151

SYTUACJA NA RYNKU PRACY W WOJ. PODLASKIM W 2012R.

**Tabela 17. Bezrobotni wyrejestrowani w woj. podlaskim w poszczególnych miesiącach 2012r. wg przyczyn wyłączenia
(w okresie sprawozdawczym)**

Miesiące	Osoby wyłączone z ewidencji	w tym z przyczyn:																
		podjęcia pracy	z tego pracy:								niepotwierdzenia gotowości do pracy	dobrowolnej rezygnacji ze statusu bezrobotnego	odmowa przyjęcia propozycji pracy lub innej formy pom.	rozpoczęcia:				
			niesubsydiowanej	w tym sezonowej	subsydiowanej	prac interwencyjnych	robót publicznych	podjęcia działalności gospodarczej	refundacji kosztów zatrud. bezr.	szkolenia				stażu	przygotowania zawodowe dorosłych	pracy społecznie użytecznej	rozp. realizacji indyw progr. zatr. socj. lub podpisania kontr. socj.	
styczeń	4315	1844	1732	154	112	53	22	3	33	1247	462	39	44	153	0	39	34	
luty	5175	1875	1642	172	233	138	81	3	10	1538	391	48	216	552	0	97	31	
marzec	7000	2637	2226	211	411	234	68	78	30	1561	543	68	336	1113	0	199	100	
kwiecień	7005	3324	2670	254	654	219	194	179	59	1421	570	81	119	766	0	274	31	
maj	6858	2900	2415	248	485	132	83	192	72	2195	489	129	205	377	0	113	10	
czerwiec	5903	2535	2177	215	358	90	92	99	70	1694	511	89	173	419	0	79	23	
lipiec	6149	2432	2151	207	281	77	40	90	66	1957	555	103	85	514	4	73	42	
sierpień	5499	2187	1890	265	297	82	11	111	84	2003	516	73	88	182	0	31	10	
wrzesień	7603	3376	2862	302	514	201	145	88	71	1620	561	84	196	1218	0	65	29	
październik	7447	3060	2563	286	497	128	148	137	69	1949	508	84	314	751	1	26	13	
listopad	5401	2380	2011	184	369	58	43	158	81	1479	398	58	303	308	0	36	3	
grudzień	5011	2487	1918	264	569	53	22	269	212	1465	280	40	58	218	0	8	24	
2012r.	73366	31037	26257	2762	4780	1465	949	1407	857	20129	5784	896	2137	6571	5	1040	350	

SYTUACJA NA RYNKU PRACY W WOJ. PODLASKIM W 2012R.

Tabela 18. Bezrobotni wyrejestrowani w woj. podlaskim w 2012r. wg powiatowych urzędów pracy i przyczyn wyłączenia
(w okresie sprawozdawczym)

Powiatowy Urząd Pracy	Osoby wyłączone z ewidencji	w tym z przyczyn:																
		podjęcia pracy	z tego pracy:							rozpoczęcia:								
			niesubsydi- wanej	w tym sezo- nowej	subsydiowa- nej	w tym w ramach:				niepotw. gotowości do pracy	dobrowolnej rezygnacji ze statusu bezrobotnego	przyjęcia proponcji pracy lub innej formy socj.	szkolenia	stażu	przygotowa- nia zaw. dorosłych	pracy społecznie użytecznej	realizacji indyw. progr. zatr. socj. lub kontr. socj.	
Augustów	4300	1798	1486	1196	312	13	61	151	87	1018	514	6	203	423	0	63	0	
Białystok	25957	10692	9765	0	927	106	141	485	154	8830	1884	258	983	741	0	303	284	
Bielsk P.	2939	1324	1099	0	225	61	42	52	70	666	80	179	28	387	0	47	20	
Grajewo	4211	1691	1323	0	368	187	9	90	82	1360	119	49	45	474	0	117	0	
Hajnówka	2702	966	760	0	206	139	29	24	14	641	117	134	46	298	0	160	0	
Kolno	2771	1236	936	0	300	59	129	90	22	466	276	10	33	520	0	0	0	
Łomża	6531	3276	2519	21	757	206	224	131	143	1270	539	58	124	614	0	146	0	
Mońki	1939	869	639	115	230	113	64	38	15	375	172	15	52	273	0	15	0	
Sejny	2247	957	766	627	191	43	99	37	12	266	138	8	91	693	0	0	0	
Siemiatycze	2085	741	607	0	134	77	6	14	34	568	210	37	30	320	0	40	12	
Sokółka	4491	1811	1494	750	317	127	70	62	57	1145	202	72	146	670	0	46	34	
Suwałki	7140	3172	2813	53	359	104	59	105	88	1946	874	32	138	456	5	77	0	
Wysokie M.	2925	1156	876	0	280	169	6	80	24	719	449	14	128	326	0	0	0	
Zambrów	3128	1348	1174	0	174	61	10	48	55	859	210	24	90	376	0	26	0	
Woj. podlaskie	73366	31037	26257	2762	4780	1465	949	1407	857	20129	5784	896	2137	6571	5	1040	350	

SYTUACJA NA RYNKU PRACY W WOJ. PODLASKIM W 2012R.

Tabela. 19. Liczba bezrobotnych wyrejestrowanych wg poszczególnych powiatowych urzędów pracy i miesięcy 2012 roku (w okresie sprawozdawczym)

Powiatowy Urząd Pracy	Wyrejestrowani bezrobotni "odpływ" wg miesięcy:												2012r.
	styczeń	luty	marzec	kwiecień	maj	czerwiec	lipiec	sierpień	wrzesień	październik	listopad	grudzień	
Augustów	244	253	358	475	434	418	369	317	467	446	257	262	4300
Białystok	1667	1711	2458	2277	2732	2102	2088	2097	2331	2563	2126	1805	25957
Bielsk Podlaski	171	213	342	227	252	88	388	208	371	229	197	253	2939
Grajewo	237	283	422	452	375	266	317	317	437	393	362	350	4211
Hajnówka	133	186	316	259	278	209	232	207	273	250	157	202	2702
Kolno	152	186	240	329	192	263	236	175	306	273	272	147	2771
Łomża	309	488	583	654	579	550	594	428	770	725	451	400	6531
Mońki	122	165	157	236	134	155	128	139	245	236	101	121	1939
Sejny	148	270	196	178	121	128	154	150	277	262	122	241	2247
Siemiatycze	136	127	201	203	171	176	216	155	234	205	140	121	2085
Sokółka	195	403	386	415	409	406	304	357	451	524	325	316	4491
Suwałki	452	454	725	689	656	622	634	533	716	710	540	409	7140
Wysokie Maz.	166	237	321	263	271	247	220	210	372	282	169	167	2925
Zambrów	183	199	295	348	254	273	269	206	353	349	182	217	3128
Woj. podlaskie	4315	5175	7000	7005	6858	5903	6149	5499	7603	7447	5401	5011	73366

3. ZMIANY W STRUKTURZE BEZROBOCIA

3.1. Bezrobocie mieszkańców wsi

W woj. podlaskim bezrobocie koncentruje się w miastach, gdzie rejestruje się dwukrotnie więcej bezrobotnych niż na wsi. Nie oznacza to jednak, że bezrobotni zamieszkali na wsi znajdują się w korzystniejszej sytuacji, bowiem w miastach mamy do czynienia z większą płynnością rynku pracy, wynikającą z dużej liczby podmiotów gospodarczych, oferujących miejsca pracy i stwarzających tym samym mieszkańcom miast większe szanse na znalezienie pracy niż ma to miejsce na wsi, zwłaszcza poza sezonem wiosenno-letnim. Na wsiach istniało i nadal istnieje najwyższe bezrobocie ukryte, będące efektem nadmiaru "rąk do pracy" w gospodarstwach indywidualnych.

Tabela 20. Rejestrowane bezrobocie na wsi w 2012 roku
(stan w końcu kwartału)

Kwartały	Bezrobotni zamieszkali na wsi		wzrost / spadek liczby ogółem w porównaniu do poprzedniego kwartału (+/-)
	liczba	% do ogółu	
IV kwartał 2011r.	22472	34,1	+1306
I kwartał 2012r.	23324	33,8	+852
II kwartał 2012r.	21609	33,6	-1715
III kwartał 2012r.	22097	34,1	+488
IV kwartał 2012r.	23746	34,6	+1649

W rejestrach urzędów pracy zarejestrowanych było w końcu 2012r. 23746 bezrobotnych mieszkańców wsi i stanowili oni 34,6% ogółu. Podobnie jak wśród ogółu bezrobotnych, poziom bezrobocia wśród mieszkańców wsi zmniejszył się tylko w II kwartale (-1715 osób). Związane to było tradycyjnie z ruszeniem sezonowych robót polowych. Natomiast w pozostałych kwartałach poziom bezrobocia zwiększył się, z czego największy wzrost (+1649 osób) miał

miejsce w IV kwartale, czyli w okresie późnojesiennym i zimowym, kiedy to ustają prace w rolnictwie i ogrodnictwie.

W ciągu 2012 r. poziom bezrobocia na wsi zwiększył się o 1274 osoby, tj. o 5,7 %. Natomiast udział mieszkańców wsi wśród ogółu zarejestrowanych bezrobotnych zwiększył się na przestrzeni roku o 0,5 punktu proc.

W końcu 2012 r. spośród zarejestrowanych 23746 bezrobotnych mieszkańców wsi, prawo do zasiłku posiadało 10,3% (2436 osób), a więc mniej niż wśród ogółu bezrobotnych (12,7%). W porównaniu do stanu z końca 2012r. procent bezrobotnych mieszkańców wsi uprawnionych do zasiłku nie zmienił się.

Tabela 21. Bezrobotni zamieszkali na wsi według powiatowych urzędów pracy w 2012 roku (stan w końcu roku)

Powiatowy Urząd Pracy	Liczba bezrobotnych		% udział mieszkańców wsi w ogólnej liczbie bezrobotnych
	Ogółem	w tym zamieszkałych na wsi	
Augustów	4177	1688	40,4
Białystok	25203	4877	19,4
Bielsk Podlaski	2180	773	35,5
Grajewo	4112	1463	35,6
Hajnówka	2297	1060	46,1
Kolno	3168	1892	59,7
Łomża	6531	2277	34,9
Mońki	2114	1107	52,4
Sejny	1832	1262	68,9
Siemiatycze	1703	967	56,8
Sokółka	4793	2359	49,2
Suwałki	5211	1484	28,5
Wysokie Maz.	2378	1313	55,2
Zambrów	3006	1224	40,7
Woj. podlaskie	68705	23746	34,6

Największy procentowy udział osób zamieszkałych na wsi w ogólnej liczbie bezrobotnych zarejestrowanych w poszczególnych

powiatowych urzędach pracy odnotowano na koniec 2012r. w PUP: w Sejnach (68,9%), Kolnie (59,7%) oraz w Siemiatyczach (56,8%).

Tabela 22. "Przyptywy" i "odptywy" bezrobotnych zamieszkałych na wsi w 2012 roku w poszczególnych powiatowych urzędach pracy (w okresie sprawozdawczym)

Powiatowy Urząd Pracy	Bezrobotni zamieszkali na wsi		Wzrost/spadek poziomu bezrobocia na wsi	
	nowo rejestrujący się	wyrejestrowani	(+/-)	w %
Augustów	1523	1460	-63	-3,9
Białystok	4905	4513	-392	-8,7
Bielsk Podlaski	915	873	-42	-5,7
Grajewo	1397	1392	-5	-0,3
Hajnówka	1195	1105	-90	-9,3
Kolno	1584	1431	-153	-8,8
Łomża	2267	2100	-167	-7,9
Mońki	971	894	-77	-7,5
Sejny	1224	1337	113	8,2
Siemiatycze	1089	1048	-41	-4,4
Sokółka	1987	1896	-91	-4,0
Suwałki	2124	1999	-125	-9,2
Wysokie Maz.	1556	1522	-34	-2,7
Zambrów	1330	1223	-107	-9,6
Woj. podlaskie	24067	22793	-1274	-5,7

W 2012r. w powiatowych urzędach pracy woj. podlaskiego zarejestrowano 24067 nowych bezrobotnych zamieszkałych na wsi (o 666 więcej niż w 2011 r.), a wyłączono z ewidencji bezrobotnych 22793 osoby (o 492 więcej niż w 2011r.).

Spadek poziomu bezrobocia wśród mieszkańców wsi odnotowano w większości powiatowych urzędów pracy, z czego największy w PUP: w Zambrowie (-9,6%), Hajnówce (-9,3%), Suwałkach (-9,2%) oraz w Kolnie (-8,8%). Wzrost poziomu bezrobocia wśród mieszkańców wsi odnotowano jedynie w Sejnach (+8,2%).

Tabela 23. "Napływy" i "odpływy" bezrobotnych zamieszkałych na wsi w 2012 roku (w okresie sprawozdawczym)

Wyszczególnienie	Bezrobotni zamieszkałi na wsi	
	liczba	%
Bezrobotni nowo zarejestrowani -"napływ", z tego:	24067	100,0
- po raz pierwszy	6302	26,2
- po raz kolejny, w tym powracający do rejestracji:	17765	73,8
- po pracach interwencyjnych	222	0,9
- po robotach publicznych	255	1,1
- po stażu	1744	7,2
- po odbyciu przygotowania zawodowego dorosłych	1	0,0
- po szkoleniu	604	2,5
- po pracach społecznie użytecznych	443	1,8
- po zakończeniu indywidualnego programu zatrudnienia socjalnego lub podpisania kontraktu socjalnego	26	0,1
Bezrobotni wyrejestrowani „odpływ”, w tym z powodu:	22793	100,0
<input type="checkbox"/> podjęcia pracy, z tego:	9394	41,2
<input type="checkbox"/> pracy niesubsydiowanej	7592	33,3
- w tym pracy sezonowej	1118	4,9
<input type="checkbox"/> pracy subsydiowanej, w tym:	1802	7,9
- w ramach prac interwencyjnych	657	2,9
- w ramach robót publicznych	467	2,0
- z tytułu podjęcia działalności gospodarczej	394	1,7
- w ramach refundacji kosztów zatrudnienia bezrobotnego	252	1,1
<input type="checkbox"/> rozpoczęcia szkolenia	614	2,7
<input type="checkbox"/> rozpoczęcia stażu	2435	10,7
<input type="checkbox"/> rozpoczęcia przygotowania zawodowego dorosłych	0	0,0
<input type="checkbox"/> rozpoczęcia prac społecznie użytecznych	428	1,9
<input type="checkbox"/> rozpoczęcia realizacji indywidualnego programu zatrudnienia socjalnego lub podpisania kontraktu socjalnego	42	0,2
<input type="checkbox"/> odmowy bez uzasadnionej przyczyny przyjęcia propozycji odpowiedniego zatrudnienia lub innej pracy zarobkowej lub uczestnictwa w aktywnych programach rynku pracy	248	1,1
<input type="checkbox"/> nie potwierdzenia gotowości do pracy	6057	26,6
<input type="checkbox"/> dobrowolnej rezygnacji ze statusu bezrobotnego	1980	8,7

Spośród 24067 nowo zarejestrowanych bezrobotnych zamieszkałych na wsi:

- po raz pierwszy do urzędów pracy zgłosiły się 6302 osoby, tj. 26,2% ogółu nowo zarejestrowanych zamieszkałych na wsi (w 2011 r.: 5821 osób – 24,9%),
- po raz kolejny do powiatowych urzędów pracy zgłosiło się 17765 osób, tj. 73,8% (w 2011 r.: 17580 osób – 75,1%).

W porównaniu do poprzedniego roku zwiększyła się liczba osób powracających do rejestrów bezrobotnych po szkoleniu (o 237 osób), po pracach społecznie użytecznych (o 52 osoby) oraz po zakończeniu indywidualnego programu zatrudnienia socjalnego lub podpisania kontraktu socjalnego (o 5 osób). W przypadku pozostałych form odnotowano spadek liczebności rejestrujących się ponownie bezrobotnych, największy zaś po stażu (o 407 osób), robotach publicznych (o 254 osoby) i pracach interwencyjnych (o 94 osoby).

Z kolei z rejestrów bezrobotnych wykreślono w 2012 r. 22793 osoby zamieszkałe na wsi. Najczęstszą przyczyną odpływu z bezrobocia było podejmowanie pracy przez osoby bezrobotne. W 2012 r. pracę podjęło 9394 bezrobotnych mieszkańców wsi (41,2% „odpływów”). W porównaniu do roku poprzedniego liczba osób podejmujących pracę zwiększyła się o 208 osób. Pracę niesubsydiowaną podjęły w 2012 r. 7592 osoby (33,3% podejmujących pracę), w tym pracę sezonową 1118 osób. Z powodu podjęcia pracy subsydiowanej wyłączono z rejestrów 1802 osoby (7,9% podejmujących pracę), w tym z powodu zatrudnienia przy pracach interwencyjnych – 657 osób, zatrudnienia przy robotach publicznych – 467 osób, otrzymania dotacji na rozpoczęcie działalności gospodarczej – 394 osoby, a z powodu podjęcia pracy w ramach refundacji wynagrodzeń bezrobotnych wyłączono 252 osoby.

W 2012 r. wskaźnik płynności rynku pracy ukształtowany pod wpływem zwiększonego napływu mieszkańców wsi do bezrobocia wyniósł 39,0%

i w odniesieniu do wielkości tego wskaźnika w 2011r. zmniejszył się o 0,3 punktu procentowego.

Inną istotną przyczyną wyłączeń bezrobotnych mieszkańców wsi z ewidencji urzędów pracy było niepotwierdzenie gotowości do pracy – z tego tytułu wyłączono w 2012 r. 6057 osób (co stanowiło 26,6% „odpływów”). Natomiast 1980 osób dobrowolnie zrezygnowało ze statusu bezrobotnego (8,7% „odpływów”), a 248 osób odmówiło bez uzasadnionej przyczyny przyjęcia propozycji odpowiedniego zatrudnienia lub innej pracy zarobkowej lub uczestnictwa w aktywnych programach rynku pracy (1,1% „odpływów”).

Poza wskazanymi powyżej przyczynami wyłączeń z ewidencji bezrobotnych, 2435 osób wyłączono z powodu rozpoczęcia stażu (10,7% „odpływów”), 428 osób rozpoczęło prace społecznie użyteczne (1,9% „odpływów”), 614 osób wyłączono z powodu rozpoczęcia szkolenia (2,7% „odpływów”) oraz 42 osoby z tytułu rozpoczęcia realizacji indywidualnego programu zatrudnienia socjalnego lub podpisania kontraktu socjalnego (0,2% „odpływów”).

Tabela 24. Bezrobotni zamieszkałi na wsi według wieku w 2012 roku
(stan w końcu roku)

Grupy wiekowe	Liczba bezrobotnych zamieszkałych na wsi		
	ogółem	% do ogółu	w tym kobiety
Ogółem	23746	100,0	10692
18 – 24	6912	29,1	3275
25 – 34	7035	29,6	3672
35 – 44	3810	16,0	1750
45 – 54	3793	16,0	1461
55 – 59	1641	6,9	534
60 i więcej	555	2,3	x

Bezrobocie na wsi (podobnie, jak i w mieście) dotyczy w znacznej mierze ludzi młodych. W końcu 2012 r. najliczniejszą grupę stanowili bezrobotni w wieku 25-34 lata (7035 osób, czyli 29,6% bezrobotnych mieszkańców wsi). Drugą pod względem liczebności grupę stanowili bezrobotni mieszkańcy wsi

w wieku 18-24 lata (6912 osób, czyli 29,1%). Najmniej liczna grupa wśród bezrobotnych to osoby w wieku 60 lat i więcej (555 osób, czyli 2,3%).

Tabela 25. Bezrobotni zamieszkali na wsi według poziomu wykształcenia w 2012r. (stan w końcu roku)

Wykształcenie	Liczba bezrobotnych zamieszkałych na wsi		
	ogółem	% do ogółu	w tym kobiety
Ogółem	23746	100,0	10692
Wyższe	2291	9,6	1555
Policealne i średnie zawodowe	5493	23,1	2808
Średnie ogólnokształcące	2556	10,8	1618
Zasadnicze zawodowe	6014	25,3	2175
Gimnazjalne i poniżej	7392	31,1	2536

W końcu 2012 r. największą grupę wśród bezrobotnych mieszkańców wsi stanowiły osoby o wykształceniu gimnazjalnym i poniżej gimnazjalnego (7392 osoby – 31,1% bezrobotnych mieszkańców wsi) oraz zasadniczym zawodowym (6014 osób – 25,3%). Najmniej bezrobotnych legitymowało się dyplomami wyższych uczelni (2291 osób – 9,6%).

Na tle ogółu bezrobotnych mieszkańcy wsi są gorzej wykształceni; 56,5% spośród nich reprezentowało niższe poziomy wykształcenia (dla ogółu bezrobotnych wskaźnik ten wynosił 51,5%). Studia wyższe ukończyło 9,6% bezrobotnych zamieszkałych na wsi (dla ogółu bezrobotnych wskaźnik ten wyniósł 13,6%).

Tabela 26. Bezrobotni mieszkańcy wsi według stażu pracy i czasu pozostawania bez pracy w 2012r. (stan w końcu roku)

Staż pracy w latach	Liczba bezrobotnych	Czas pozostawania bez pracy w miesiącach:						
		do 1	1 - 3	3 - 6	6 - 12	12- 24	pow. 24	pow. 12
do 1 roku	3785	343	688	577	598	707	872	1579
1 - 5	5504	528	987	851	926	1056	1156	2212
5 - 10	2671	244	421	355	501	512	638	1150
10 - 20	2450	212	378	328	385	427	720	1147
20 - 30	1440	117	228	176	269	296	354	650
30 i więcej	415	33	73	78	98	58	75	133
bez stażu	7481	465	1213	1338	1155	1470	1840	3310
Ogółem	23746	1942	3988	3703	3932	4526	5655	10181

W woj. podlaskim spośród zarejestrowanych w końcu 2012r. bezrobotnych mieszkańców wsi najliczniejszą populację stanowiły osoby bez stażu pracy (7481 osób – 31,5% bezrobotnych mieszkańców wsi) i były to w większości osoby młode i bez doświadczenia zawodowego. Odsetek tej grupy osób wśród bezrobotnych mieszkańców wsi był znacznie wyższy niż wśród ogółu bezrobotnych (23,7%). Najmniej liczną populację stanowili bezrobotni z najdłuższym stażem pracy, tj. 30 lat i więcej (415 osób – 1,7%).

Wśród bezrobotnych mieszkańców wsi największą grupę stanowiły osoby pozostające bez pracy nieprzerwanie 12 miesięcy i dłużej – 10181 osób. Wśród nich aż 32,5% osób nie posiadało w ogóle stażu pracy. Liczba osób długotrwale bezrobotnych zwiększyła się wśród mieszkańców wsi o 877 osób, tj. o 9,4%. Jednocześnie zwiększył się procentowy udział tej grupy wśród bezrobotnych mieszkańców wsi: w końcu 2012r. wyniósł on 42,9%, podczas gdy w końcu 2011r. 41,4%.

3.2. Bezrobocie kobiet

Największy wzrost bezrobocia kobiet, który określił ich niekorzystną pozycję na rynku pracy na następne dziesiątki lat, miał miejsce w latach 90-tych XX wieku, kiedy to następowała restrukturyzacja zakładów z branż zatrudniających głównie kobiety (przede wszystkim w silnie rozwiniętym w woj. 56

podlaskim przemyśle włókienniczym) – w 1998r. kobiety stanowiły 56% ogółu bezrobotnych. Dodatkowo ich sytuację komplikowało nastawienie pracodawców, którzy chętniej zatrudniają mężczyzn, nawet mimo lepszego wykształcenia kobiet. W trudniejszej sytuacji na rynku pracy stawia je konieczność godzenia pracy zawodowej z obowiązkami macierzyńskimi i związana z tym mniejsza dyspozycyjność i elastyczność.

W 2012 nastąpił wzrost poziomu bezrobocia wśród mężczyzn co objawiło się zwiększeniem ich udziału w populacji osób bezrobotnych (w woj. podlaskim do 54,1%). Jednocześnie także poprawiła się sytuacja zawodowa kobiet. O ile wśród mężczyzn odnotowano wzrost poziomu bezrobocia o 8,7%, to wśród kobiet nastąpił spadek i wyniósł 0,6%. Udział kobiet wśród zarejestrowanych bezrobotnych zmniejszył się zarówno w Podlaskiem, jak i w kraju (odpowiednio do: 45,9% w woj. i 54,1% w kraju). Biorąc pod uwagę wskaźnik długotrwałego bezrobocia w obu grupach bezrobotnych, można zauważyć jego wzrost wśród kobiet, natomiast spadek wśród mężczyzn. W końcu 2012 roku procentowy udział długotrwale bezrobotnych kobiet wśród ogółu zarejestrowanych kobiet zwiększył się o 1,2 punktu proc. (do 58,6%), natomiast w grupie mężczyzn będących w ewidencji urzędów pracy zmniejszył się – o 3,5 punktu proc. (do 50,1%).

Na koniec 2012r. na zarejestrowanych 68705 bezrobotnych, liczba kobiet wynosiła 31553, co stanowiło 45,9% ogółu zarejestrowanych bezrobotnych. Prawo do zasiłku posiadały 3803 bezrobotne kobiety (tj. 12,1% ogółu zarejestrowanych kobiet).

Wśród bezrobotnych kobiet:

- 23405 – to kobiety poprzednio pracujące, w tym:
 - 1030 – to kobiety zwolnione z przyczyn dotyczących zakładu pracy,
- 8148 – to kobiety dotychczas nie pracujące.

Analizując strukturę wieku i wykształcenia bezrobotnych kobiet, można stwierdzić, że najwięcej było wśród nich młodych kobiet w wieku 25–34 lata (33,4%) i 18-24 lata (21,5%) oraz z wykształceniem policealnym i średnim

zawodowym (25,8%) i gimnazjalnym i poniżej (21,1%). Wykształcenie wyższe posiadało 18,9% ogółu zarejestrowanych kobiet. Jeśli chodzi o czas pozostawania bez pracy, to ponad 12 miesięcy pozostawało bez pracy 44,0% ogółu zarejestrowanych kobiet.

Tabela 27. Bezrobotne kobiety w 2012 roku (stan w końcu kwartału)

Kwartały	Bezrobotne kobiety		wzrost/spadek w porównaniu do poprzedniego kwartału (+/-)
	liczba	% udział w liczbie bezrobotnych ogółem	
IV kwartał 2011r.	31736	48,1	-
I kwartał 2012r.	31669	45,8	-67
II kwartał 2012r.	30254	47,1	-1415
III kwartał 2012r.	31082	48,0	+828
IV kwartał 2012r.	31553	45,9	+471

Bezrobocie wśród kobiet, zmniejszyło się w I oraz II kwartale 2012r. W pozostałych kwartałach bezrobocie wzrosło, z czego największy wzrost miał miejsce w III kwartale, gdzie poziom bezrobocia kobiet zwiększył się o 828 osób.

Generalnie, w 2012 r. liczba zarejestrowanych bezrobotnych kobiet zmniejszyła się o 183, tj. o 0,6%, a ich udział procentowy w populacji bezrobotnych zmniejszył się o 2,2 punktu.

Tabela 28. Bezrobotne kobiety zarejestrowane w powiatowych urzędach pracy w 2012 roku (stan w końcu roku)

Powiatowy Urząd Pracy	Liczba bezrobotnych kobiet	% udział w ogólnej liczbie bezrobotnych
Augustów	1817	43,5
Białystok	11301	44,8
Bielsk Podlaski	1062	48,7
Grajewo	1943	47,3
Hajnówka	1061	46,2
Kolno	1487	46,9
Łomża	3250	49,8
Mońki	922	43,6
Sejny	762	41,6
Siemiatycze	777	45,6
Sokółka	2095	43,7
Suwałki	2640	50,7
Wysokie Mazowieckie	1032	43,4
Zambrów	1404	46,7
Woj. podlaskie	31553	45,9

Największy odsetek kobiet w ogólnej liczbie bezrobotnych zarejestrowano w końcu 2012 r. w PUP w: Suwałkach (50,7%), Łomży (49,8%), Bielsku Podlaskim (48,7%); najmniejszy zaś w PUP w: Sejnach (41,6%), Wysokiem Mazowieckiem (43,4%) oraz Augustowie (43,5%).

Tabela 29. "Napływy" i "odpływy" bezrobotnych kobiet w poszczególnych powiatowych urządach pracy w 2012r. (w okresie sprawozdawczym)

Powiatowy Urząd Pracy	Nowo zarejestrowane kobiety	Wyrejestrowane kobiety	wzrost/spadek poziomu bezrobocia wśród kobiet (+/-)	Podjęcia pracy	
				liczba	% do wyrejestrowanych kobiet
Augustów	1853	1951	+98	842	43,2
Białystok	12002	11799	-203	5514	46,7
Bielsk Podl.	1353	1371	+18	636	46,4
Grajewo	1812	1922	+110	761	39,6
Hajnówka	1413	1326	-87	505	38,1
Kolno	1251	1280	+30	529	41,3
Łomża	3204	3197	-7	1561	48,8
Mońki	873	831	-42	356	42,8
Sejny	946	1114	+168	475	42,6
Siemiatycze	998	957	-41	354	37,0
Sokółka	1971	2067	+96	801	38,8
Suwałki	3490	3547	+57	1571	44,3
Wysokie Maz.	1345	1345	-	563	41,9
Zambrów	1400	1387	-13	602	43,4
Woj. podlaskie	33911	34094	+183	15070	44,2

W 2012 r. zarejestrowało się w urządach pracy woj. podlaskiego 33911 kobiet (tj. 44,5% ogółu nowo rejestrujących się bezrobotnych). Spośród nowo zarejestrowanych bezrobotnych kobiet:

- po raz pierwszy do urzędów pracy zgłosiło się 8011 kobiet, tj. 23,6% nowo rejestrujących się kobiet (2011 r.: 7713 – 22,1%),
- po raz kolejny zgłosiło się 25900 kobiet, tj. 76,4% (2011 r.: 27216 – 77,9%), najwięcej zaś po zakończeniu stażu – 3026 kobiet, szkolenia 0 641 kobiet, prac społecznie użytecznych – 549 kobiet oraz prac interwencyjnych – 281 kobiet.

Tabela 30. "Przyptywy" i "odptywy" bezrobotnych kobiet w 2012r.
(w okresie sprawozdawczym)

Wyszczególnienie	Bezrobotne kobiety	
	liczba	%
Bezrobotne kobiety nowo zarejestrowane - "napływ", z tego:	33911	100,0
- po raz pierwszy	8011	23,6
- po raz kolejny, w tym powracające do rejestracji:	25900	76,4
- po pracach interwencyjnych	281	0,8
- po robotach publicznych	223	0,7
- po stażu	3026	9,0
- po odbyciu przygotowania zawodowego dorosłych	3	0,01
- po szkoleniu	641	1,2
- po pracach społecznie użytecznych	549	1,6
- po zakończeniu indywidualnego programu zatrudnienia socjalnego lub podpisania kontraktu socjalnego	97	0,3
Bezrobotne kobiety wyrejestrowane „odpływ”, w tym z powodu:	34094	100,0
<input type="checkbox"/> podjęcia pracy, z tego:	15070	44,2
▪ pracy niesubsydiowanej	12945	38,0
- w tym pracy sezonowej	1323	3,9
▪ pracy subsydiowanej, w tym:	2125	6,2
- w ramach prac interwencyjnych	844	2,5
- w ramach robót publicznych	417	1,2
- z tytułu podjęcia działalności gospodarczej	476	1,4
- w ramach refundacji kosztów zatrudnienia bezrobotnego	329	1,0
<input type="checkbox"/> rozpoczęcia szkolenia	652	1,9
<input type="checkbox"/> rozpoczęcia stażu	4361	12,8
<input type="checkbox"/> rozpoczęcia przygotowania zawod dorosłych	3	0,01
<input type="checkbox"/> rozpoczęcia prac społecznie użytecznych	606	1,8
<input type="checkbox"/> rozpoczęcia realizacji indywidualnego planu zatrudnienia socjalnego lub podpisania kontraktu socjalnego	157	0,5
<input type="checkbox"/> odmowy bez uzasadnionej przyczyny przyjęcia propozycji odpowiedniego zatrudnienia lub innej pracy zarobkowej lub uczestnictwa w aktywnych programach rynku pracy	349	1,0
<input type="checkbox"/> niepotwierdzenia gotowości do pracy	6789	20,0
<input type="checkbox"/> dobrowolnej rezygnacji ze statusu bezrobotnego	3171	9,3

Z rejestrów bezrobotnych wyłączono w 2012 r. 34094 bezrobotne kobiety (46,5% ogółu wyrejestrowanych bezrobotnych). Z tytułu podjęcia pracy wyrejestrowano 15070 kobiet (czyli 44,2% ogółu wyrejestrowanych kobiet). Pracę niesubsydiowaną podjęło w 2012 r. 12945 kobiet, w tym pracę sezonową - 1323 kobiety. Do podjęcia pracy subsydiowanej skierowanych zostało 2125 bezrobotnych kobiet, w tym w ramach zatrudnienia przy pracach interwencyjnych – 844 kobiety, przy robotach publicznych – 417 kobiet oraz w ramach refundacji wynagrodzeń – 329 kobiet. Dotację na rozpoczęcie działalności gospodarczej otrzymało 476 bezrobotnych kobiet.

W 2012r. wskaźnik płynności rynku pracy, ukształtowany pod wpływem zmniejszonego napływu kobiet do rejestrów osób bezrobotnych, wyniósł 44,4% i w odniesieniu do wielkości tego wskaźnika w 2011r. zwiększył się o 0,6 punktu procentowego.

Poza wymienionymi powyżej przyczynami wyłączeń z ewidencji bezrobotnych w 2012 r. – 652 kobiety wyłączono z powodu rozpoczęcia szkolenia (1,9% „odpływów” kobiet), 4361 kobiet - z powodu rozpoczęcia stażu (12,8%), 3 kobiety – przygotowania zawodowego (0,01%), 606 kobiet – prac społecznie użytecznych (1,8%) oraz 157 kobiet z tytułu rozpoczęcia realizacji indywidualnego planu zatrudnienia socjalnego lub podpisania kontraktu socjalnego (0,5%) .

Inną istotną przyczyną wyłączeń bezrobotnych kobiet z ewidencji urzędów pracy było niepotwierdzenie gotowości do pracy – z tego tytułu wyłączono w 2012 r. 6789 kobiet (co stanowiło 20,0% „odpływów” kobiet). Kolejne 3171 kobiet dobrowolnie zrezygnowało ze statusu bezrobotnego (9,3% „odpływów” kobiet).

3.3. Bezrobotni z prawem do zasiłku

Na koniec 2012 roku liczba zarejestrowanych bezrobotnych z prawem do zasiłku wynosiła 8735 osób, w tym 3803 kobiety. Bezrobotni z prawem do zasiłku stanowili 12,7% ogółu bezrobotnych zarejestrowanych w województwie.

W 2012 r. poziom bezrobocia ogółem zwiększył się o 4,2%, a wśród bezrobotnych zasiłkobiorców o 7,2%.

Spśród ogółu nowo zarejestrowanych w ciągu całego 2012r. bezrobotnych, 16740 osób, tj. 22,0% posiadało prawo do zasiłku (w 2011 r.: 15737 osób – 20,9%).

Tabela 31. Liczba bezrobotnych z prawem do zasiłku w 2012 roku
(stan w końcu kwartału)

Kwartały	Bezrobotni z prawem do zasiłku		wzrost/spadek w porównaniu do poprzedniego kwartału (+/-)
	liczba	% udział w liczbie bezrobotnych ogółem	
IV kwartał 2011r.	8145	12,4	-
I kwartał 2012r.	9002	13,0	+857
II kwartał 2012r.	7928	12,3	-1074
III kwartał 2012r.	7611	11,8	-317
IV kwartał 2012r.	8735	12,7	+1124

W ciągu 2012 r. liczba zarejestrowanych bezrobotnych z prawem do zasiłku wzrosła w I kwartale, osiągając najwyższy poziom 9002 uprawnionych zasiłkobiorców (13,0% ogółu bezrobotnych), a następnie zaczęła zmniejszać się - do 7611 osób uprawnionych do zasiłku zarejestrowanych w końcu III kwartału (11,8%). W końcu roku nastąpił ponowny wzrost osób uprawnionych do zasiłku do poziomu 8735 osób (12,7%).

Tabela 32. Bezrobotni z prawem do zasiłku według powiatowych urzędów pracy w 2012 roku (stan w końcu roku)

Powiatowy Urząd Pracy	Liczba bezrobotnych z prawem do zasiłku	% udział do ogółu bezrobotnych
Augustów	383	9,2
Białystok	3331	13,2
Bielsk Podlaski	252	11,6
Grajewo	661	16,1
Hajnówka	285	12,4
Kolno	395	12,5
Łomża	948	14,5
Mońki	157	7,4
Sejny	243	13,3
Siemiatycze	192	11,3
Sokółka	435	9,1
Suwałki	822	15,8
Wysokie Mazowieckie	265	11,1
Zambrów	366	12,2
Woj. podlaskie	8735	12,7

Na koniec 2012r. największy odsetek osób bezrobotnych uprawnionych do zasiłku odnotowano w PUP w Grajewie – 16,1%, w PUP w Suwałkach – 15,8% oraz w PUP w Łomży – 14,5% ogółu bezrobotnych zarejestrowanych w tych urzędach. W woj. podlaskim jedynie na terenie działania PUP w Grajewie i Sejnach okres pobierania zasiłku dla bezrobotnych wynosił 12 miesięcy, w pozostałych PUP zasiłek ten był przyznawany na 6 miesięcy.

3.4. Bezrobocie młodzieży

O ile w ostatnich latach zmniejszał się w woj. podlaskim odsetek bezrobotnej młodzieży, to w latach 2009-2011 nastąpił wzrost udziału tej grupy wiekowej w strukturze bezrobotnych. W 2012 r. ponownie odnotowano spadek poziomu bezrobocia wśród osób do 25 roku życia i była to jedyna grupa bezrobotnych będących w szczególnej sytuacji na rynku pracy, która uległa zmniejszeniu. Również procentowy udział młodzieży w populacji podlaskich bezrobotnych zmniejszył się (o 1,2 punktu proc.), ale nadal bezrobocie

młodzięży na Podlasiu jest wysokie, wyższe niż średnia w kraju (odpowiednio; 21,2% wobec 19,8% ogółu bezrobotnych w Polsce).

Bezrobocie wśród młodzieży determinują takie czynniki, jak: ogólna trudna sytuacja gospodarcza naszego regionu i kraju i związany z tym niedostatek miejsc pracy, niedostosowanie kierunków kształcenia do możliwości i potrzeb rynku pracy, brak odpowiednich praktyk zawodowych na poziomie wymaganym przez pracodawców, brak umiejętności planowania alternatywnej kariery zawodowej i mała mobilność zawodowa.

Urzędy pracy stwarzają bezrobotnej młodzieży możliwość podnoszenia kwalifikacji lub przekwalifikowania w związku z brakiem odpowiednich propozycji zatrudnienia, a także możliwość zdobycia doświadczenia poprzez odbycie stażu u pracodawcy. W powiatowych urzędach pracy prowadzone jest przez doradców zawodowych poradnictwo zawodowe. W Wojewódzkim Urzędzie Pracy w Białymstoku i Oddziałach Terenowych w Łomży i Suwałkach działają Centra Informacji i Planowania Kariery Zawodowej, które świadczą usługi z zakresu doradztwa zawodowego w formach indywidualnych i grupowych. W powiatowych urzędach pracy istnieją także kluby pracy, w ramach których organizuje się aktywizacyjne spotkania grupowe, mające na celu naukę praktycznych umiejętności poruszania się na rynku pracy.

3.4.1. Bezrobotni do 25 roku życia

W końcu 2012r. w ewidencji urzędów pracy woj. podlaskiego zarejestrowanych było 14550 osób do 25 roku życia, czyli 21,2% ogółu zarejestrowanych bezrobotnych. W populacji tej wystąpiły 6792 kobiety (9,9%), 6912 osób zamieszkałych na wsi (10,1%) oraz 5805 osób długotrwale bezrobotnych (8,4%).

Tabela 33. Bezrobotna młodzież do 25 roku życia w 2012 roku
(stan w końcu kwartału)

Kwartały	Bezrobotni do 25 roku życia		wzrost/spadek w porównaniu do poprzedniego kwartału (+/-)
	liczba	% udział w liczbie bezrobotnych ogółem	
IV kwartał 2011r.	14737	22,4	-
I kwartał 2012r.	14937	21,6	+200
II kwartał 2012r.	13609	21,2	-1328
III kwartał 2012r.	14216	22,0	+607
IV kwartał 2012r.	14550	21,2	+334

Poziom bezrobocie wśród młodzieży podlega podobnym zmianom jak ogólna zbiorowość bezrobotnych: spadek nastąpił tylko w II kwartale. W ciągu 2012 r. poziom bezrobocia wśród osób do 25 roku życia spadł o 187 osób, tj. o 1,3%, a procentowy udział w ogólnej zbiorowości bezrobotnych zmniejszył się o 1,2 punktu proc.

Tabela 34. Bezrobotna młodzież wg Powiatowych Urzędów Pracy w 2012 roku (stan w końcu roku)

Powiatowy Urząd Pracy	Liczba bezrobotnych do 25 roku życia	% udział w ogólnej liczbie bezrobotnych
Augustów	930	22,3
Białystok	3939	15,6
Bielsk Podl.	603	27,7
Grajewo	903	22,0
Hajnówka	420	18,3
Kolno	981	31,0
Łomża	1491	22,8
Mońki	673	31,8
Sejny	406	22,2
Siemiatycze	462	27,1
Sokółka	1156	24,1
Suwałki	1063	20,4
Wysokie Maz.	747	31,4
Zambrów	776	25,8
Woj. podlaskie	14550	21,2

Największy odsetek osób do 25 roku życia w ogólnej liczbie bezrobotnych odnotowano na terenie działania PUP w: Mońkach (31,8%), Wysokiem Mazowieckiem (31,4%) i Kolnie (31,0%); najmniejszy zaś w Białymstoku (15,6%), Hajnówce (18,3%) oraz Suwałkach (20,4%).

Tabela 35. „Napływ” do bezrobocia i „odpływ” z bezrobocia” młodzieży do 25 roku życia w 2012 roku (w okresie sprawozdawczym)

Wyszczególnienie	Bezrobotna młodzież	
	liczba	%
Bezrobotni do 25 roku życia nowo zarejestrowani „napływ”, z tego:	24081	100,0
- po raz pierwszy	10526	43,7
- po raz kolejny, w tym powracający do rejestracji:	13555	56,3
- po pracach interwencyjnych	96	0,4
- po robotach publicznych	63	0,3
- po stażu	2201	9,1
- po odbyciu przygotowania zawodowego dorosłych	1	0,004
- po szkoleniu	721	3,0
- po pracach społecznie użytecznych	53	0,2
- po zakończeniu indywidualnego programu zatrudnienia socjalnego lub kontraktu socjalnego	28	0,2
Bezrobotni do 25 roku życia wyrejestrowani „odpływ”, w tym z powodu:	21799	100,0
<input type="checkbox"/> podjęcia pracy, z tego:	7854	36,0
▪ pracy niesubsydiowanej	6736	31,0
- w tym pracy sezonowej	863	4,0
▪ pracy subsydiowanej, w tym:	1118	5,1
- w ramach prac interwencyjnych	392	1,8
- w ramach robót publicznych	119	0,6
- z tytułu podjęcia działalności gospodarczej	311	1,4
- w ramach refundacji kosztów zatrudnienia bezrobotnego	282	1,3
<input type="checkbox"/> rozpoczęcia szkolenia	743	3,4
<input type="checkbox"/> rozpoczęcia stażu	3481	16,0
<input type="checkbox"/> rozpoczęcia przygotowania zawodowego	3	0,01
<input type="checkbox"/> rozpoczęcia pracy społecznie użytecznej	56	0,3
<input type="checkbox"/> rozpoczęcia realizacji indywidualnego programu zatrudnienia socjalnego lub kontraktu socjalnego	91	0,4

Wyszczególnienie	Bezrobotna młodzież	
	liczba	%
<input type="checkbox"/> odmowy bez uzasadnionej przyczyny przyjęcia propozycji odpowiedniego zatrudnienia lub innej pracy zarobkowej lub uczestnictwa w aktywnych programach rynku pracy	325	1,5
<input type="checkbox"/> niepotwierdzenia gotowości do pracy	6701	30,7
<input type="checkbox"/> dobrowolnej rezygnacji ze statusu bezrobotnego	1519	7,0
<input type="checkbox"/> podjęcia nauki	355	1,6

Do urzędów pracy woj. podlaskiego zgłosiło się w ciągu całego 2012 r. 24081 osób do 25 roku życia, co stanowiło 31,6% ogółu nowo zarejestrowanych bezrobotnych (2011 r.: 24932 – 33,3%). Po raz pierwszy zarejestrowało się 10526 osób w omawianej kategorii wiekowej, tj. 43,7%, a po raz kolejny - 13555 osób, tj. 56,3%. Po pracach interwencyjnych wróciło 96 osób do 25 roku życia (0,4% nowo rejestrującej się młodzieży), po robotach publicznych – 63 osoby (0,3%), po stażu – 2201 osób (9,1%), po odbyciu przygotowania zawodowego dorosłych – 1 osoba (0,004%), po szkoleniu – 721 osób (3,0%), po pracach społecznie użytecznych – 53 osoby (0,2%) oraz po zakończeniu indywidualnego programu zatrudnienia socjalnego lub kontraktu socjalnego – 28 osób (0,2%).

Jednocześnie rejestry bezrobotnych opuściło 21799 osób w wieku do 25 lat, czyli 29,7% ogółu bezrobotnych wyrejestrowanych (2011 r.: 22914 – 31,3%). Tak jak wśród ogółu bezrobotnych, najczęstszą przyczyną wyłączeń młodych osób z ewidencji urzędów pracy w 2012 r. było podejmowanie przez młodzież pracy. Z tego tytułu wyrejestrowano 7854 osoby (36,0% „odpływów” młodzieży), z czego pracę niesubsydiowaną podjęło 6736 osób, a subsydiowaną – 1118 osób. Drugą najczęściej występującą przyczyną wyłączeń było niepotwierdzenie gotowości do pracy. Z tego powodu wyłączono 6701 osób do 25 roku życia (30,7% „odpływów”). Na staż zostało skierowanych 3481 młodych osób (16,0% „odpływów”), natomiast szkolenie podjęły 743

osoby (3,4% „odpływów”). Ze statusu bezrobotnego dobrowolnie zrezygnowało 1519 osób z omawianej kategorii wiekowej (7,0%).

Wskaźnik płynności rynku pracy dla młodzieży do 25 roku życia, pod wpływem spadku liczby podjęć pracy zmniejszył się w 2012r. o 1,7 punktu proc. i wyniósł 32,6%. Dla porównania, dla całej zbiorowości bezrobotnych wskaźnik ten wyniósł 40,8%.

3.4.2. Bezrobotni, którzy ukończyli szkołę wyższą, do 27 roku życia

We wprowadzonej od 1 stycznia 2005r. nowej sprawozdawczości rynku pracy uwzględniono grupę osób bezrobotnych, które ukończyły szkołę wyższą, do 27 roku życia. Do absolwentów szkół wyższych, którzy nie ukończyli 27 roku życia, a będących w okresie 12 miesięcy od dnia określonego w dyplomie lub innym dokumencie poświadczającym ukończenie szkoły wyższej, urzędy pracy mogą zastosować instrumenty przeznaczone dla osób znajdujących się w szczególnej sytuacji na rynku pracy, a zwłaszcza mogą oni zostać skierowani do odbycia stażu u pracodawcy przez okres nie przekraczający 12 miesięcy.

Do urzędów pracy woj. podlaskiego zgłosiły się w ciągu 2012 r. 3864 osoby, które ukończyły szkołę wyższą, do 27 roku życia i stanowiły one 5,1% ogółu nowo zarejestrowanych bezrobotnych. W tym czasie pracę podjęły 1403 osoby w omawianej kategorii bezrobotnych. Wskaźnik płynności rynku pracy wyniósł więc dla tej grupy 36,3% (w 2011 r. – 39,9%). Należy tu zaznaczyć, że był on wyższy niż analogiczny wskaźnik dla bezrobotnej młodzieży do 25 roku życia, który wyniósł 32,6%; jednak oba wskaźniki są niższe od wskaźnika płynności liczonego dla ogółu bezrobotnych (40,8%).

Tabela 36. Bezrobotna młodzież, która ukończyła szkołę wyższą, do 27 roku życia w woj. podlaskim w 2012 roku (stan w końcu kwartału)

Kwartały	Bezrobotni, którzy ukończyli szkołę wyższą, do 27 roku życia		wzrost/spadek w porównaniu do poprzedniego kwartału (+/-)
	liczba	% udział w liczbie bezrobotnych ogółem	
IV kwartał 2011r.	1488	2,3	-
I kwartał 2012r.	1399	2,0	-89
II kwartał 2012r.	972	1,5	-427
III kwartał 2012r.	1203	1,9	+231
IV kwartał 2012r.	1415	2,1	+212

Również ta grupa bezrobotnych podlega sezonowym wahaniom poziomu bezrobocia. W 2012 roku liczba bezrobotnych absolwentów studiów wyższych, najniższy poziom osiągnęła w końcu II kwartału (podobnie jak dla ogółu zbiorowości). Następnie od momentu zakończenia roku akademickiego miał miejsce wzrost liczby młodych ludzi rejestrujących się w urzędach pracy.

Na koniec 2012 r. w powiatowych urzędach pracy woj. podlaskiego zarejestrowanych było 1415 osób, które ukończyły szkołę wyższą, do 27 roku życia, co stanowiło 2,1% ogółu zarejestrowanych bezrobotnych. W porównaniu do końca 2011 r. liczba ta zmniejszyła się o 73 osoby, tj. o 4,9%, a udział tej grupy w ogólnej liczbie bezrobotnych o 0,2 punktu proc.

Wśród osób bezrobotnych do 27 roku życia, posiadających dyplom wyższej uczelni, większość stanowiły kobiety – 63,9%. Udział kobiet w tej grupie bezrobotnych znacznie przewyższa analogiczny wskaźnik udziału kobiet zarówno w stosunku do populacji osób do 25 roku życia (46,7%), jak i do ogółu bezrobotnych (45,9%).

Z powyższych danych jasno wynika, iż mężczyznom po ukończeniu szkoły zdecydowanie szybciej udaje się znaleźć pracę. Znacznie częściej bezrobotnymi stają się kobiety. Wyższy poziom wykształcenia kobiet nie stwarza im możliwości szybszego uzyskania zatrudnienia w takim stopniu, jak mężczyznom.

Poziom bezrobocia wśród tej grupy młodzieży oraz wysokość jej udziału w ogólnej liczbie bezrobotnych nie są jednakowe na terenie całego województwa. Dane dotyczące zróżnicowania terytorialnego bezrobocia młodzieży przedstawia poniższa tabela.

Tabela 37. Bezrobotna młodzież, która ukończyła szkołę wyższą, do 27 roku życia wg Powiatowych Urzędów Pracy w 2012 roku (stan w końcu roku)

Powiatowy Urząd Pracy	Liczba bezrobotnych, którzy ukończyli szkołę wyższą, do 27 roku życia	% udział w ogólnej liczbie bezrobotnych
Augustów	61	1,5
Białystok	632	2,5
Bielsk Podlaski	80	3,7
Grajewo	50	1,2
Hajnówka	54	2,4
Kolno	62	2,0
Łomża	135	2,1
Mońki	43	2,0
Sejny	25	1,4
Siemiatycze	39	2,3
Sokółka	51	1,1
Suwałki	97	1,9
Wysokie Maz.	49	2,1
Zambrów	37	1,2
Woj. podlaskie	1415	2,1

Największy odsetek osób, które ukończyły szkołę wyższą, do 27 roku życia, w ogólnej liczbie bezrobotnych odnotowano na terenie działania PUP w: Bielsku Podlaskim (3,7%), Białymstoku (2,5%) oraz Hajnówce (2,4%); najmniejszy zaś w Sokółce (1,1%) oraz Grajewie i Zambrowie (po 1,2%).

3.4.3. Bezrobotni w okresie 12 miesięcy od dnia ukończenia nauki

Ustawa z dnia 20 kwietnia 2004 r. o promocji zatrudnienia i instytucjach rynku pracy zaprzestała posługiwania się pojęciem „absolwenta”. W sprawozdawczości rynku pracy pojawiła się w to miejsce kategoria osób będących w okresie do 12 miesięcy od ukończenia szkoły, tj. od dnia określonego w dyplomie, świadectwie lub innym dokumencie potwierdzającym ukończenie nauki w szkole, kursów zawodowych trwających co najmniej 24 miesiące lub nabycie uprawnień do wykonywania zawodu przez niepełnosprawnych.

W ciągu 2012 r. w urzędach pracy woj. podlaskiego zarejestrowało się 10575 nowych osób będących w okresie do 12 miesięcy od dnia ukończenia nauki, czyli 13,9% ogółu nowo zarejestrowanych bezrobotnych. Jednocześnie w ciągu tego roku pracę podjęło 2775 osób z tej grupy bezrobotnych. Wskaźnik płynności rynku pracy wyniósł więc 26,2% (w 2011 r. – 28,9%).

Tabela 38. Osoby bezrobotne w okresie 12 miesięcy od dnia ukończenia nauki w woj. podlaskim w 2012 roku (stan w końcu kwartału)

Kwartały	Bezrobotni będący w okresie 12 miesięcy od dnia ukończenia nauki		wzrost/spadek w porównaniu do poprzedniego kwartału (+/-)
	liczba	% udział w liczbie bezrobotnych ogółem	
IV kwartał 2011r.	4456	6,8	-
I kwartał 2012r.	4588	6,6	+132
II kwartał 2012r.	2415	3,8	-2173
III kwartał 2012r.	3950	6,1	+1535
IV kwartał 2012r.	4522	6,6	+572

Na przestrzeni całego roku populacja bezrobotnych absolwentów zwiększyła się o 66 osób, tj. o 1,5%, natomiast ich udział wśród ogółu bezrobotnych zmniejszył się o 0,2 punktu proc. W końcu 2012r. w urzędach pracy pozostawało zarejestrowanych 4522 bezrobotnych absolwentów. Stanowili oni 6,6% ogółu zarejestrowanych bezrobotnych.

Tabela 39. Bezrobotni w okresie 12 miesięcy od dnia ukończenia nauki wg powiatowych urzędów pracy w 2012 roku (stan w końcu roku)

Powiatowy Urząd Pracy	Liczba bezrobotnych w okresie 12 miesięcy od dnia ukończenia nauki	% udział w ogólnej liczbie bezrobotnych
Augustów	250	6,0
Białystok	1490	5,9
Bielsk Podlaski	218	10,0
Grajewo	242	5,9
Hajnówka	156	6,8
Kolno	265	8,4
Łomża	410	6,3
Mońki	196	9,3
Sejny	77	4,2
Siemiatycze	162	9,5
Sokółka	311	6,5
Suwałki	335	6,4
Wysokie Maz.	217	9,1
Zambrów	193	6,4
Woj. podlaskie	4522	6,6

W końcu 2012r. największy procent absolwentów w ogólnej liczbie bezrobotnych odnotowano na terenie działania PUP w: Bielsku Podlaskim (10,0%), Siemiatyczach (9,5%) oraz Mońkach (9,3%); najmniej zaś na w terenie PUP w: Sejnach (4,2%), Białymstoku oraz Grajewie (5,9%).

Tabela 40. Bezrobotni w okresie 12 miesięcy od dnia ukończenia nauki według wielkich grup zawodów w woj. podlaskim w 2012 roku (stan w końcu roku)

Grupy zawodów (nazwa grupy wielkiej)	Bezrobotni ogółem		w tym osoby w okresie 12 m-cy od dnia ukończenia nauki	
	liczba	%	liczba	%
Ogółem, z tego:	68705	100,0	4522	100,0
0. Siły zbrojne	9	0,01	0	0,0
1. Przedstawiciele władz publicznych, wyżsi urzędnicy i kierownicy	234	0,3	4	0,1
2. Specjaliści	7121	10,4	1140	25,2
3. Technicy i inny średni personel	9181	14,2	621	13,7
4. Pracownicy biurowi	2128	3,1	128	2,8
5. Pracownicy usług osobistych i sprzedawcy	8413	12,2	391	8,6
6. Rolnicy, ogrodnicy, leśnicy i rybacy	1421	2,1	20	0,4
7. Robotnicy przemysłowi i rzemieślnicy	15015	22,0	322	7,1
8. Operatorzy i monterzy maszyn i urządzeń	3252	4,7	45	1,0
9. Pracownicy przy pracach prostych	4969	7,2	67	1,5
Bez zawodu	16962	24,7	1784	39,5

Struktura zawodowa bezrobotnych absolwentów różni się zdecydowanie od struktury ogółu zarejestrowanych bezrobotnych.

Wśród bezrobotnych absolwentów najliczniej reprezentowaną grupą zawodową są specjaliści. W końcu 2012r. do grupy tej zaliczono 1140 osób i stanowiły one 25,2% ogółu zarejestrowanych bezrobotnych absolwentów. Wśród ogółu bezrobotnych osoby z wyższym wykształceniem stanowiły 10,4%. Udział specjalistów wśród bezrobotnych absolwentów jest więc prawie 2,5-krotnie większy niż w ogólnej zbiorowości bezrobotnych.

Wśród bezrobotnych specjalistów będących w okresie 12 miesięcy od dnia ukończenia nauki najliczniej reprezentowani byli specjaliści do spraw administracji i rozwoju, specjaliści do spraw zarządzania i organizacji,

specjaliści z dziedziny prawa gdzie indziej niesklasyfikowanych oraz wizytatorzy i specjaliści metod nauczania.

Drugą pod względem liczebności grupą zawodową wśród bezrobotnych absolwentów są technicy i inny średni personel – w końcu 2012r. zarejestrowanych było 621 osób. Stanowiły one 13,7% bezrobotnych absolwentów, a więc podobny odsetek jak wśród ogółu zarejestrowanych bezrobotnych (13,4%).

Największe grupy zawodowe absolwentów szkół średnich to: średni personel do spraw statystyki i dziedzin pokrewnych, technicy mechanicy oraz technicy rolnictwa i pokrewni.

Wyższy jest też procentowy udział osób nie posiadających żadnego zawodu w populacji bezrobotnych absolwentów niż w ogólnej liczbie bezrobotnych: odpowiednio 39,5% wobec 24,7% udziału w ogólnej zbiorowości bezrobotnych. Jest to jedna z liczniejszych grup wśród bezrobotnych absolwentów szkół, rekrutująca się głównie spośród osób kończących edukację na poziomie liceum ogólnokształcącego i tym osobom ze względu na brak wykształcenia w konkretnym zawodzie najtrudniej jest podjąć pracę.

3.5. Bezrobocie osób powyżej 50 roku życia

Osoby powyżej 50 roku życia zostały uznane przez Ustawę o promocji zatrudnienia i instytucjach rynku pracy za osoby będące w szczególnej sytuacji na rynku pracy i w związku z tym zostały objęte przez powiatowe urzędy pracy dodatkowymi działaniami.

Na koniec 2012 roku liczba zarejestrowanych bezrobotnych powyżej 50 roku życia wyniosła 15933 osoby, w tym 5731 kobiet. Bezrobotni powyżej 50 roku życia stanowili 23,2% ogółu bezrobotnych zarejestrowanych w województwie.

Tabela 41. Bezrobotni powyżej 50 roku życia w woj. podlaskim w 2012 roku (stan w końcu kwartału)

Kwartały	Bezrobotni powyżej 50 roku życia		wzrost/spadek w porównaniu do poprzedniego kwartału (+/-)
	liczba	% udział w liczbie bezrobotnych ogółem	
IV kwartał 2011r.	15155	23,0	-
I kwartał 2012r.	15793	22,9	+638
II kwartał 2012r.	15054	23,4	-739
III kwartał 2012r.	14834	22,9	-220
IV kwartał 2012r.	15933	23,2	+1099

W ciągu roku poziom bezrobocia wśród tej grupy bezrobotnych, zmniejszył się w II oraz III kwartale, największy zaś wzrost odnotowano pod koniec roku. W 2012 r. poziom bezrobocia wśród osób powyżej 50 roku życia zwiększył się o 5,1% (o 778 osób).

Tabela 42. Bezrobotni powyżej 50 roku życia wg powiatowych urzędów pracy w 2012 roku (stan w końcu roku)

Powiatowy Urząd Pracy	Liczba osób powyżej 50 roku życia	% udział w ogólnej liczbie bezrobotnych
Augustów	949	22,7
Białystok	6614	26,2
Bielsk Podlaski	466	21,4
Grajewo	884	21,5
Hajnówka	589	25,6
Końskie	477	15,1
Łomża	1482	22,7
Mońki	419	19,8
Sejny	379	20,7
Siemiatycze	386	22,7
Sokółka	1020	21,3
Suwałki	1325	25,4
Wysokie Mazowieckie	401	16,9
Zambrów	542	18,0
Woj. podlaskie	15933	23,2

Największy odsetek osób bezrobotnych powyżej 50 roku życia odnotowano w PUP w: Białymstoku (26,2%), Hajnówce (25,6%) oraz w Suwałkach (25,4%); najmniej zaś w PUP w: Kolnie (15,1%), Wysokiem Mazowieckiem (16,9%) oraz Zambrowie (18,0%).

Tabela 43. "Napływy" i "odpływy" bezrobotnych powyżej 50 roku życia w 2012 r. (w okresie sprawozdawczym)

Wyszczególnienie	Bezrobotni powyżej 50 roku życia	
	liczba	%
Bezrobotni nowo zarejestrowani "napływ", z tego rejestrujący się:	13793	100,0
- po raz pierwszy	1806	13,1
- po raz kolejny, w tym powracający do rejestracji:	11987	86,9
- po pracach interwencyjnych	167	1,2
- po robotach publicznych	252	1,8
- po stażu	676	4,9
- po odbyciu przygotowania zawod. dorosłych	0	0,0
- po szkoleniu	428	3,1
- po pracach społecznie użytecznych	391	2,8
- po zakończeniu indywidualnego programu zatrudnienia socjalnego lub podpisania kontraktu socjalnego	25	0,2
Bezrobotni wyrejestrowani „odpływ”, w tym z powodu:	13015	100,0
<input type="checkbox"/> podjęcia pracy, z tego:	4554	35,0
<input type="checkbox"/> pracy niesubsydiowanej	3419	26,3
- w tym pracy sezonowej	348	2,7
<input type="checkbox"/> pracy subsydiowanej, w tym:	1135	8,7
- w ramach prac interwencyjnych	417	3,2
- w ramach robót publicznych	445	3,4
- z tytułu podjęcia działalności gospodarczej	141	1,1
- w ramach refundacji kosztów zatrudnienia bezrobotnego	113	0,9
<input type="checkbox"/> rozpoczęcia szkolenia	436	3,3
<input type="checkbox"/> rozpoczęcia stażu	953	7,3
<input type="checkbox"/> rozpoczęcia przygotowania zawodowego dorosłych	0	0,0
<input type="checkbox"/> rozpoczęcia prac społecznie użytecznych	379	2,9
<input type="checkbox"/> rozpoczęcia realizacji indywidualnego programu zatrudnienia socjalnego lub podpisania kontraktu socjalnego	58	0,4

Wyszczególnienie	Bezrobotni powyżej 50 roku życia	
	liczba	%
<input type="checkbox"/> odmowy bez uzasadnionej przyczyny przyjęcia propozycji odpowiedniego zatrudnienia lub innej pracy zarobkowej lub uczestnictwa w aktywnych programach rynku pracy	136	1,0
<input type="checkbox"/> niepotwierdzenia gotowości do pracy	2542	19,5
<input type="checkbox"/> dobrowolnej rezygnacji ze statusu bezrobotnego	1073	8,2
<input type="checkbox"/> nabycia praw emerytalnych lub rentowych	391	3,0

W 2012 roku w urzędach pracy zarejestrowało się 13793 bezrobotnych powyżej 50 roku życia (18,1% napływu do bezrobocia ogółem), z tego po raz pierwszy zarejestrowało się 1806 osób (13,1% ogółu napływu w tej populacji), a po raz kolejny 11987 osób (tj. 86,9%). W porównaniu do 2011r. odnotowano wzrost napływu do bezrobocia osób w omawianej grupie wiekowej o 9,9%. W tym samym czasie napływ bezrobotnych ogółem zwiększył się o 0,9%.

W 2012 roku z ewidencji bezrobotnych wyłączono 13015 osób powyżej 50 roku życia, tj. o 1393 osoby więcej niż w 2011 r. (wzrost odpływów o 11,1%, a więc większy niż wśród ogółu bezrobotnych, wśród których odpływy zwiększyły się nieznacznie – o 0,1%). Najczęstszą przyczyną wyłączenia starszych osób bezrobotnych ze statystyki urzędów pracy były podjęcia pracy (35,0% odpływu tej subpopulacji) oraz niepotwierdzenie gotowości do pracy (19,5%). W analizowanym okresie pracę podjęły 4554 osoby w omawianej kategorii (i było to o 276 osób więcej niż w 2011 r.). Wskaźnik płynności rynku pracy dla osób powyżej 50 roku życia, rozumiany jako stosunek liczby osób podejmujących pracę w 2012r. do liczby osób nowo zarejestrowanych w tym czasie, wyniósł 33,0% (w 2011r. – 34,1%). Dla porównania, dla całej zbiorowości bezrobotnych wskaźnik ten wyniósł 40,8%. Prace niesubsydiowane podjęło 3419 osób (26,3% odpływu tej subpopulacji), a w ramach subsydiowanych miejsc pracy zatrudniono 1135 osób (8,7% odpływu).

W 2012 r. różnego rodzaju działaniami aktywizacyjnymi objęto 2942 bezrobotnych powyżej 50 roku życia, co stanowiło 19,9% wszystkich zaktywizowanych bezrobotnych (prace interwencyjne, roboty publiczne, dotacje

na podjęcie działalności gospodarczej, refundacje kosztów wyposażenia i doposażenia stanowiska pracy, szkolenia, staże, przygotowanie zawodowe, prace społecznie użyteczne, realizacja indywidualnego programu zatrudnienia socjalnego lub kontraktu socjalnego). Liczba zaktywizowanych bezrobotnych powyżej 50 roku życia zwiększyła się o 1136 osób, tj. o 62,9% w porównaniu do 2011r.

Największym zainteresowaniem bezrobotnych w omawianej kategorii wiekowej cieszyły się staże, które w 2012 r. rozpoczęły 953 osoby w wieku 50+ (7,3% odpływu osób pow. 50 roku życia), roboty publiczne, które rozpoczęło 445 osób (3,4% odpływu osób pow. 50 roku życia), a także szkolenia, które rozpoczęło 436 osób (3,3%) oraz prace interwencyjne i społecznie użyteczne, które rozpoczęło odpowiednio: 417 osób i 379 osób (łącznie 6,1% odpływu osób pow. 50 roku życia). W ogólnej liczbie osób bezrobotnych, które rozpoczęły roboty publiczne w 2012 r., osoby pow. 50 roku życia stanowiły 46,9%. Wysoki był również odsetek tej grupy wiekowej wśród ogółu bezrobotnych podejmujących prace społecznie użyteczne (36,4%).

3.6. Bezrobocie osób bez kwalifikacji zawodowych

Osoby nie posiadające kwalifikacji zawodowych są następną grupą bezrobotnych, uznanych przez Ustawę o promocji zatrudnienia i instytucjach rynku pracy za będące w szczególnej sytuacji na rynku pracy i w związku z tym objętych przez powiatowe urzędy pracy dodatkowymi działaniami. Ta grupa bezrobotnych obejmuje osoby nie posiadające kwalifikacji do wykonywania jakiegokolwiek zawodu poświadczonych dyplomem, świadectwem, zaświadczeniem instytucji szkoleniowej lub innym dokumentem uprawniającym do wykonywania zawodu; są to z reguły osoby z wykształceniem gimnazjalnym i poniżej oraz absolwenci liceów ogólnokształcących.

Na koniec 2012 roku liczba zarejestrowanych bezrobotnych bez kwalifikacji zawodowych wyniosła 20733 osoby, w tym 9949 kobiet. Bezrobotni ci stanowili 30,2% ogółu bezrobotnych zarejestrowanych w województwie.

W ciągu całego 2012 r. do urzędów pracy zgłosiło się 21958 osób nie posiadających kwalifikacji do wykonywania jakiegokolwiek zawodu i stanowiły one 28,8% ogółu nowo rejestrujących się bezrobotnych. W tym czasie pracę podjęło 5940 osób bez kwalifikacji zawodowych. Płynność rynku pracy dla tej grupy bezrobotnych wyniosła 27,1% (w 2011 r. – 27,7%).

Tabela 44. Bezrobotni bez kwalifikacji zawodowych w woj. podlaskim w 2012 roku (stan w końcu kwartału)

Kwartały	Bezrobotni bez kwalifikacji zawodowych		wzrost/spadek w porównaniu do poprzedniego kwartału (+/-)
	liczba	% udział w liczbie bezrobotnych ogółem	
IV kwartał 2011r.	19764	30,0	-
I kwartał 2012r.	20642	29,9	+878
II kwartał 2012r.	19744	30,7	-898
III kwartał 2012r.	19875	30,7	+131
IV kwartał 2012r.	20733	30,2	+858

Poziom bezrobocia wśród bezrobotnych bez kwalifikacji zawodowych zmniejszył się w II kwartale, w pozostałym okresie odnotowano jego wzrost. W 2012r. poziom bezrobocia w tej grupie zwiększył się o 969 osób, tj. o 4,9%, a jej udział wśród ogółu bezrobotnych zwiększył się o 0,2 punktu proc.

Tabela 45. Bezrobotni bez kwalifikacji zawodowych wg powiatowych urzędów pracy w 2012 roku (stan w końcu roku)

Powiatowy Urząd Pracy	Liczba osób bez kwalifikacji zawodowych	% udział w ogólnej liczbie bezrobotnych
Augustów	1127	27,0
Białystok	7186	28,5
Bielsk Podlaski	697	32,0
Grajewo	1456	35,4
Hajnówka	726	31,6
Kolno	1481	46,7
Łomża	2146	32,9
Mońki	551	26,1
Sejny	699	38,2
Siemiatycze	606	35,6
Sokółka	1091	22,8
Suwałki	1765	33,9
Wysokie Mazowieckie	521	21,9
Zambrów	681	22,7
Woj. podlaskie	20733	30,2

Największy odsetek osób bezrobotnych bez kwalifikacji zawodowych odnotowano w PUP w: Kolnie (46,7%), Sejnach (38,2%) oraz w Siemiatyczach (35,6%); najmniej zaś w PUP w: Wysokiem Mazowieckiem (21,9%), Zambrowie (22,7%) oraz Sokółce (22,8%).

3.7. Bezrobocie osób bez doświadczenia zawodowego

Na koniec 2012 roku liczba zarejestrowanych bezrobotnych nie posiadających doświadczenia zawodowego, tj. zgodnie z Ustawą o promocji zatrudnienia i instytucjach rynku pracy, osób, które wykonywały zatrudnienie oraz inną pracę zarobkową przez łączny okres poniżej 6 miesięcy, wynosiła 20854 osoby. Bezrobotni bez doświadczenia zawodowego stanowili 30,4% ogółu bezrobotnych zarejestrowanych w województwie.

W ciągu całego 2012 r. do urzędów pracy zgłosiły się 25423 osoby bez doświadczenia zawodowego i stanowiły one 33,4% ogółu nowo rejestrujących się bezrobotnych. W tym czasie pracę podjęło 7811 osób bez doświadczenia zawodowego. Płynność rynku pracy dla tej grupy bezrobotnych wyniosła 30,7% (w poprzednim roku – 32,8%).

Tabela 46. Bezrobotni bez doświadczenia zawodowego w woj. podlaskim w 2012 roku (stan w końcu kwartału)

Kwartały	Bezrobotni bez doświadczenia zawodowego		wzrost/spadek w porównaniu do poprzedniego kwartału (+/-)
	liczba	% udział w liczbie bezrobotnych ogółem	
IV kwartał 2011r.	20643	31,3	-
I kwartał 2012r.	20956	30,3	+313
II kwartał 2012r.	19835	30,9	-1121
III kwartał 2012r.	20321	31,4	+486
IV kwartał 2012r.	20854	30,4	+533

Poziom bezrobocia wśród osób bez doświadczenia zawodowego zmniejszył się jedynie w II kwartale. W 2012 r. poziom bezrobocia w tej grupie wzrósł o 211 osób, tj. o 1,0%, a jej udział wśród ogółu bezrobotnych zmniejszył się o 0,9 punktu proc.

Tabela 47. Bezrobotni bez doświadczenia zawodowego wg powiatowych urzędów pracy w 2012 roku (stan w końcu roku)

Powiatowy Urząd Pracy	Liczba osób bez doświadczenia zawodowego	% udział w ogólnej liczbie bezrobotnych
Augustów	1206	28,9
Białystok	7122	28,3
Bielsk Podlaski	693	31,8
Grajewo	1303	31,7
Hajnówka	584	25,4
Kolno	1191	37,6
Łomża	1722	26,4
Mońki	836	39,5
Sejny	665	36,3
Siemiatycze	669	39,3
Sokółka	1795	37,5
Suwałki	1244	23,9
Wysokie Mazowieckie	857	36,0
Zambrów	967	32,2
Woj. podlaskie	20854	30,4

Największy odsetek osób bez doświadczenia zawodowego odnotowano w PUP w: Mońkach (39,5%), Siemiatyczach (39,3%) oraz Kolnie (37,6%);

najmniejszy zaś w PUP w: Suwałkach (23,9%), Hajnówce (25,4%) oraz Łomży (26,4%).

3.8. Bezrobocie osób bez wykształcenia średniego

W ewidencji urzędów pracy według stanu na koniec 2012 roku pozostawało 35352 bezrobotnych bez wykształcenia średniego, co stanowiło 51,5% ogółu zarejestrowanych bezrobotnych.

W ciągu całego 2012 r. do urzędów pracy zgłosiło się 33268 osób bez wykształcenia średniego i stanowiły one 43,7% ogółu nowo rejestrujących się bezrobotnych. W tym czasie pracę podjęło 10931 osób bez wykształcenia średniego. Płynność rynku pracy dla tej grupy bezrobotnych wyniosła 32,9% (w poprzednim roku – 33,7%).

Tabela 48. Bezrobotni bez wykształcenia średniego w woj. podlaskim w 2012 roku (stan w końcu kwartału)

Kwartały	Bezrobotni bez wykształcenia średniego		wzrost/spadek w porównaniu do poprzedniego kwartału (+/-)
	liczba	% udział w liczbie bezrobotnych ogółem	
IV kwartał 2011r.	34055	51,7	-
I kwartał 2012r.	36257	52,5	+2202
II kwartał 2012r.	33226	51,7	-3031
III kwartał 2012r.	32796	50,7	-430
IV kwartał 2012r.	35352	51,5	+2556

Poziom bezrobocia wśród osób bez wykształcenia średniego zmniejszył się w II i III kwartale. W 2012 r. poziom bezrobocia w tej grupie wzrósł o 1297 osób, tj. o 3,8%, natomiast jej udział wśród ogółu bezrobotnych zmniejszył się o 0,2 punktu proc.

Tabela 49. Bezrobotni bez wykształcenia średniego wg powiatowych urzędów pracy w 2012 roku (stan w końcu roku)

Powiatowy Urząd Pracy	Liczba osób bez wykształcenia średniego	% udział w ogólnej liczbie bezrobotnych
Augustów	2374	56,8
Białystok	11937	47,4
Bielsk Podlaski	1002	46,0
Grajewo	2352	57,2
Hajnówka	1197	52,1
Kolno	1850	58,4
Łomża	3325	50,9
Mońki	1202	56,9
Sejny	929	50,7
Siemiatycze	903	53,0
Sokółka	2498	52,1
Suwałki	2838	54,5
Wysokie Mazowieckie	1174	49,4
Zambrów	1771	58,9
Woj. podlaskie	35352	51,5

Wśród ogółu bezrobotnych największy odsetek osób bez wykształcenia średniego odnotowano w PUP w: Zambrowie (58,9%), Kolnie (58,4%), Mońkach (56,9%); najmniej zaś w PUP w: Bielsku Podlaskim (46,0%), Białymstoku (47,4%) i Wysokiem Mazowieckiem (49,4%).

3.9. Bezrobocie osób wychowujących co najmniej jedno dziecko do 18 roku życia

Spośród ogółu nowo zarejestrowanych w ciągu 2012r. bezrobotnych, 3865 osób (5,1%) samotnie wychowywało co najmniej jedno dziecko do 18 roku życia. W tym czasie pracę podjęły 1544 osoby, płynność rynku pracy dla tej grupy bezrobotnych wyniosła więc 39,9% (w 2011 r. – 37,8%). Na koniec 2012 roku liczba zarejestrowanych bezrobotnych wychowujących co najmniej jedno dziecko do 18 roku życia wyniosła 4662 osoby, w tym 84,5% to kobiety (3939). Bezrobotni ci stanowili 6,8% ogółu zarejestrowanych bezrobotnych.

Tabela 50. Bezrobotni wychowujący co najmniej jedno dziecko do 18 roku życia w woj. podlaskim w 2012 roku (stan w końcu kwartału)

Kwartały	Bezrobotni wychowujący co najmniej jedno dziecko do 18 roku życia		wzrost/spadek w porównaniu do poprzedniego kwartału (+/-)
	liczba	% udział w liczbie bezrobotnych ogółem	
IV kwartał 2011r.	4470	6,8	-
I kwartał 2012r.	4660	6,7	+190
II kwartał 2012r.	4429	6,9	-231
III kwartał 2012r.	4520	7,0	+91
IV kwartał 2012r.	4662	6,8	+142

Poziom bezrobocia wśród osób wychowujących co najmniej jedno dziecko do 18 roku życia zmniejszył się jedynie w II kwartale, po czym sukcesywnie rósł aż do końca roku. W 2012r. poziom bezrobocia w tej grupie wzrósł o 192 osoby, tj. o 4,3%.

Tabela 51. Bezrobotni wychowujący co najmniej jedno dziecko do 18 roku życia wg powiatowych urzędów pracy w 2012 r. (stan w końcu roku)

Powiatowy Urząd Pracy	Liczba osób wychowujących co najmniej jedno dziecko do 18 roku życia	% udział w ogólnej liczbie bezrobotnych
Augustów	307	7,3
Białystok	1792	7,1
Bielsk Podlaski	161	7,4
Grajewo	247	6,0
Hajnówka	213	9,3
Kolno	132	4,2
Łomża	378	5,8
Mońki	117	5,5
Sejny	111	6,1
Siemiatycze	123	7,2
Sokółka	290	6,1
Suwałki	508	9,7
Wysokie Mazowieckie	101	4,2
Zambrów	182	6,1
Woj. podlaskie	4662	6,8

Największy odsetek bezrobotnych osób samotnie wychowujących, co najmniej jedno dziecko do 18 roku życia odnotowano w PUP w: Suwałkach (9,7%), Hajnówce (9,3%) i Augustowie (7,3%); najmniej zaś w PUP w: Kolnie i Wysokiem Mazowieckiem (po 4,2%) oraz Mońkach (5,5%).

3.10. Długotrwałe bezrobocie w woj. podlaskim

Osoby długotrwałe bezrobotne, zgodnie z Ustawą o promocji zatrudnienia i instytucjach rynku pracy, to osoby pozostające w rejestrze powiatowego urzędu pracy łącznie przez okres ponad 12 miesięcy w okresie ostatnich 2 lat, z wyłączeniem okresów odbywania stażu i przygotowania zawodowego w miejscu pracy. Jako osoby będące w szczególnej sytuacji na rynku pracy, również są adresatami dodatkowych działań publicznych służb zatrudnienia.

Tabela 52. Długotrwałe bezrobotni w woj. podlaskim w 2012 roku (stan w końcu kwartału)

Kwartały	Długotrwałe bezrobotni		wzrost/spadek w porównaniu do poprzedniego kwartału (+/-)
	liczba	% udział w liczbie bezrobotnych ogółem	
IV kwartał 2011r.	36524	55,4	-
I kwartał 2012r.	37596	54,4	+1072
II kwartał 2012r.	35970	56,0	-1626
III kwartał 2012r.	36618	56,6	+648
IV kwartał 2012r.	38182	55,6	+1564

Poziom bezrobocia wśród osób długotrwałe bezrobotnych zmniejszył się jedynie w II kwartale, po czym sukcesywnie rósł aż do końca roku. W porównaniu do końca ubiegłego roku liczebność tej kategorii bezrobotnych zwiększyła się o 1658 osób, tj. o 4,5%.

Na koniec 2012 roku liczba zarejestrowanych długotrwałe bezrobotnych wyniosła 38182 osoby i stanowili oni 55,6% ogółu.

Tabela 53. Długotrwale bezrobotni wg powiatowych urzędów pracy w 2012 roku (stan w końcu roku)

Powiatowy Urząd Pracy	Liczba osób długotrwale bezrobotnych	% udział w ogólnej liczbie bezrobotnych
Augustów	2589	62,0
Białystok	13804	54,8
Bielsk Podlaski	1059	48,6
Grajewo	2356	61,7
Hajnówka	1117	48,6
Kolno	2015	63,6
Łomża	3462	53,0
Mońki	1264	59,8
Sejny	1227	67,0
Siemiatycze	873	51,3
Sokółka	3091	64,5
Suwałki	2333	44,8
Wysokie Mazowieckie	1187	49,9
Zambrów	1625	54,1
Woj. podlaskie	38182	55,6

Największy odsetek osób długotrwale bezrobotnych odnotowano w PUP w: Sejnach (67,0%), Sokółce (64,5%) i Kolnie (63,6%); najmniej zaś w PUP w: Suwałkach (44,8%), Bielsku Podlaskim oraz Hajnówce (po 48,6%)

Tabela 54. "Napływ" do bezrobocia i "odpływ" z bezrobocia" osób długotrwale bezrobotnych w 2012 roku (w okresie sprawozdawczym)

Wyszczególnienie	Długotrwale bezrobotni	
	Liczba	%
Bezrobotni nowo zarejestrowani "napływ", z tego rejestrujący się:	32001	100,0
- po raz pierwszy	x	x
- po raz kolejny, w tym powracający do rejestracji:	32001	100,0
- po pracach interwencyjnych	145	0,5
- po robotach publicznych	252	0,8
- po stażu	1887	5,9
- po odbyciu przygotowania zawod. dorosłych	0	0,0
- po szkoleniu	972	3,0
- po pracach społecznie użytecznych	911	2,8
- po zakończeniu indywidualnego programu zatrudnienia socjalnego lub podpisania kontraktu socjalnego	62	0,2
Bezrobotni wyrejestrowani "odpływ", w tym z powodu:	30343	100,0
<input type="checkbox"/> podjęcia pracy, z tego:	10750	35,4
▪ pracy niesubsydiowanej	8481	28,0
- w tym pracy sezonowej	1053	3,5
▪ pracy subsydiowanej, w tym:	2269	7,5
- w ramach prac interwencyjnych	735	2,4
- w ramach robót publicznych	593	2,0
- z tytułu podjęcia działalności gospodarczej	612	2,0
- w ramach refundacji kosztów zatrudnienia bezrobotnego	298	1,0
<input type="checkbox"/> rozpoczęcia szkolenia	944	3,1
<input type="checkbox"/> rozpoczęcia stażu	2999	10,0
<input type="checkbox"/> rozpoczęcia przygotowania zawodowego dorosłych	1	0,001
<input type="checkbox"/> rozpoczęcia pracy społecznie użytecznej	906	3,0
<input type="checkbox"/> rozpoczęcia realizacji indywidualnego programu zatrudnienia socjalnego lub podpisania kontraktu socjalnego	198	0,7
<input type="checkbox"/> odmowy bez uzasadnionej przyczyny przyjęcia prop odpowiedniego zatrudnienia lub innej pracy zarobkowej lub uczestnictwa w aktywnych programach rynku pracy	472	1,6
<input type="checkbox"/> niepotwierdzenia gotowości do pracy	8741	28,8
<input type="checkbox"/> dobrowolnej rezygnacji ze statusu bezrobotnego	2905	9,6

Do urzędów pracy woj. podlaskiego zgłosiło się w ciągu całego 2012 r. 32001 osób, które pozostawały w rejestrze powiatowego urzędu pracy łącznie przez okres ponad 12 miesięcy w okresie ostatnich 2 lat. Stanowiło to 42,0% wszystkich nowo rejestrujących się bezrobotnych (w 2011 r. 32685 osób, tj. 43,3%). Najwięcej osób długotrwale bezrobotnych wróciło po stażu – 1887 osób (5,9%), po szkoleniu – 972 osoby (3,0%) oraz po pracach społecznie użytecznych – 911 osób (2,8%).

Jednocześnie rejestry bezrobotnych opuściły 30343 osoby długotrwale bezrobotne, czyli 41,4% ogółu bezrobotnych wyrejestrowanych. Najczęstszą przyczyną wyłączeń tych osób z ewidencji urzędów pracy w 2012 r. było podejmowanie pracy. Z tego powodu wyłączono 10750 osób długotrwale bezrobotnych (35,4% „odpływów”), z czego pracę niesubsydiowaną podjęło 8481 osób, a subsydiowaną – 2269 osób.

Kolejną najczęściej występującą przyczyną wyłączeń było niepotwierdzenie gotowości do pracy. Z tego tytułu wyrejestrowano 8741 osób (28,8% „odpływów” osób długotrwale bezrobotnych).

Z powodu odmowy bez uzasadnionej przyczyny przyjęcia propozycji odpowiedniego zatrudnienia lub innej pracy zarobkowej lub uczestnictwa w aktywnych programach rynku pracy wyrejestrowano w 2012 roku 472 osoby (1,6% „odpływów”). Ze statusu bezrobotnego dobrowolnie zrezygnowało 2905 osób z omawianej kategorii (9,6%).

Szkolenie rozpoczęły 944 osoby z omawianej kategorii bezrobotnych (3,1% „odpływów”), a na staż zostało skierowanych 2999 osób (10,0% „odpływów”). Prace społecznie użyteczne rozpoczęło 906 osób (3,0% „odpływów”), przygotowanie zawodowe dorosłych - 1 osoba (0,001% „odpływów”), a realizację programu zatrudnienia socjalnego lub kontraktu socjalnego – 198 osób (0,7% „odpływów”).

Wskaźnik płynności rynku pracy dla osób długotrwale bezrobotnych, rozumiany jako stosunek liczby osób podejmujących pracę w ciągu 2012 r. do liczby osób nowo zarejestrowanych w tym czasie, wyniósł 33,6% (w 2011 r. 31,0%). Dla porównania, dla całej zbiorowości bezrobotnych wskaźnik ten wyniósł 41,7%.

3.11. Bezrobocie osób niepełnosprawnych

W końcu 2012 roku w powiatowych urzędach pracy woj. podlaskiego zarejestrowanych było 3815 osób niepełnosprawnych, w tym 1570 kobiet i 872 mieszkańców wsi. Poprzednio pracowało 3372 bezrobotnych osób niepełnosprawnych, z czego 104 osoby zostały zwolnione w ramach zwolnień grupowych. Prawo do zasiłku posiadało 538 osób niepełnosprawnych. Osoby niepełnosprawne stanowiły 5,6% ogólnej liczby zarejestrowanych bezrobotnych.

Tabela 55. Bezrobotne osoby niepełnosprawne w woj. podlaskim w 2012 roku (stan w końcu kwartału)

Kwartały	Bezrobotne osoby niepełnosprawne		wzrost/spadek w porównaniu do poprzedniego kwartału (+/-)
	liczba	% udział w liczbie bezrobotnych ogółem	
IV kwartał 2011r.	3573	5,4	-
I kwartał 2012r.	3683	5,3	+110
II kwartał 2012r.	3559	5,5	-124
III kwartał 2012r.	3653	5,6	+94
IV kwartał 2012r.	3815	5,6	+162

Poziom bezrobocia wśród bezrobotnych osób niepełnosprawnych zmniejszył się jedynie w II kwartale, po czym rósł aż do końca roku. W porównaniu do końca ubiegłego roku liczebność tej kategorii bezrobotnych zwiększyła się o 242 osoby, tj. o 6,8%, natomiast ich procentowy udział wśród ogółu bezrobotnych, zwiększył się o 0,2 punktu proc.

Tabela 56. Osoby niepełnosprawne zarejestrowane jako bezrobotne w powiatowych urzędach pracy w 2012r. (stan w końcu roku)

Powiatowy Urząd Pracy	Liczba bezrobotnych osób niepełnosprawnych	% udział do ogółu bezrobotnych
Augustów	125	3,0
Białystok	1764	7,0
Bielsk Podlaski	155	7,1
Grajewo	96	2,3
Hajnówka	142	6,2
Kolno	69	2,2
Łomża	481	7,4
Mońki	72	3,4
Sejny	23	1,3
Siemiatycze	91	5,3
Sokółka	218	4,5
Suwałki	411	7,9
Wysokie Maz.	61	2,6
Zambrów	107	3,6
Woj. podlaskie	3815	5,6

Największy odsetek osób niepełnosprawnych w ogólnej liczbie bezrobotnych zarejestrowano w końcu 2012 r. w PUP w: Suwałkach (7,9%), Łomży (7,4%) i Bielsku Podlaskim (7,1%); najmniejszy zaś w PUP w: Sejnach (1,3%), Kolnie (2,2%) i Grajewie (2,3%).

Tabela 57. Osoby niepełnosprawne bezrobotne wg stopnia niepełnosprawności w 2012 roku (stan końcu roku)

Stopień niepełnosprawności	Bezrobotne osoby niepełnosprawne	
	liczba	% do ogółu
Ogółem	3815	100,0
Znaczny	48	1,3
Umiarkowany	649	17,0
Lekki	3118	81,7

Bezrobotni niepełnosprawni to najczęściej osoby z lekkim stopniem niepełnosprawności (dawna III grupa inwalidzka) – 81,7% bezrobotnych osób niepełnosprawnych. Umiarkowany stopień niepełnosprawności (II grupa inwalidzka) posiadało 17,0% osób. Nieliczną grupę stanowiły osoby bezrobotne

ze znacznym stopniem niepełnosprawności (I grupa inwalidzka) – 1,3%. Najczęściej występujący wśród bezrobotnych osób niepełnosprawnych rodzaj niepełnosprawności to: upośledzenie narządu ruchu (1286 osób – 33,7%), choroby narządu wzroku (429 osób – 11,2%), choroby psychiczne (424 osoby – 11,1%) oraz choroby układu oddechowego i krążenia (392 osoby – 10,3%).

Tabela 58. Osoby niepełnosprawne bezrobotne wg wieku w 2012 roku
(stan w końcu roku)

Grupy wiekowe	Bezrobotne osoby niepełnosprawne	
	liczba	% do ogółu
Ogółem	3815	100,0
18 – 24	226	5,9
25 – 34	492	12,9
35 – 44	667	17,5
45 – 54	1170	30,7
55 – 59	929	24,4
60 i więcej	331	8,7

Spośród zarejestrowanych w końcu 2012 r. bezrobotnych osób niepełnosprawnych, najliczniej reprezentowana była grupa wiekowa 45-54 lata – 30,7%, najmniej liczne były natomiast najstarsza i najmłodsza grupa wiekowa – odpowiednio: 8,7% i 5,9%.

Tabela 59. Osoby niepełnosprawne bezrobotne wg wykształcenia
w 2012 roku (stan w końcu roku)

Wykształcenie	Bezrobotne osoby niepełnosprawne	
	Liczba	% do ogółu
Ogółem	3815	100,0
Wyższe	188	4,9
Policealne i średnie zawodowe	762	20,0
Średnie ogólnokształcące	325	8,5
Zasadnicze zawodowe	1197	31,4
Gimnazjalne	54	1,4
Podstawowe i podstawowe nieukończone	1289	33,8

Populację bezrobotnych osób niepełnosprawnych cechuje niski poziom wykształcenia. W końcu 2012 r. zaledwie 4,9% z nich posiadało wykształcenie wyższe, a 20,0% - wykształcenie policealne i średnie zawodowe. Natomiast wykształcenie poniżej średniego posiadało 66,6% bezrobotnych osób niepełnosprawnych (z tego: zasadnicze zawodowe – 31,4% oraz gimnazjalne i poniżej – 35,2%).

Tabela 60. "Napływ" do bezrobocia i "odpływ" z bezrobocia" bezrobotnych osób niepełnosprawnych w 2012 roku (w okresie sprawozdawczym)

Wyszczególnienie	Niepełnosprawni bezrobotni	
	liczba	%
Bezrobotni nowo zarejestrowani "napływ", z tego rejestrujący się:	4430	100,0
- po raz pierwszy	523	11,8
- po raz kolejny, w tym powracający do rejestracji:	3907	88,2
- po pracach interwencyjnych	184	4,2
- po robotach publicznych	118	2,7
- po stażu	250	5,6
- po odbyciu przygotowania zawodowego dorosłych	3	0,1
- po szkoleniu	138	3,1
- po pracach społecznie użytecznych	116	2,6
Bezrobotni wyrejestrowani "odpływ", w tym z powodu:	4252	100,0
<input type="checkbox"/> podjęcia pracy, z tego:	1436	33,8
<input type="checkbox"/> pracy niesubsydiowanej	1131	26,6
- w tym pracy sezonowej	67	1,6
<input type="checkbox"/> pracy subsydiowanej, w tym:	305	7,2
- na miejscach pracy subsydiowanych przez PFRON	48	1,1
- w zakładach pracy chronionej	3	0,1
- w ramach prac interwencyjnych	108	2,5
- w ramach robót publicznych	54	1,3
- z tytułu podjęcia działalności gospodarczej	60	1,4
<input type="checkbox"/> rozpoczęcia szkolenia	96	2,3
<input type="checkbox"/> rozpoczęcia stażu	256	6,0
<input type="checkbox"/> rozpoczęcia przygotowania zawodowego dorosłych	0	0,0
<input type="checkbox"/> rozpoczęcia pracy społecznie użytecznej	80	1,9

Wyszczególnienie	Niepełnosprawni bezrobotni	
	liczba	%
<input type="checkbox"/> rozpoczęcia realizacji indywidualnego programu zatrudnienia socjalnego lub podpisania kontraktu socjalnego	45	1,1
<input type="checkbox"/> odmowy bez uzasadnionej przyczyny przyjęcia propozycji odpowiedniego zatrudnienia lub innej pracy zarobkowej lub uczestnictwa w aktywnych programach rynku pracy	21	0,5
<input type="checkbox"/> rezygnacji lub niepotwierdzenia gotowości do pracy	726	17,1
<input type="checkbox"/> utraty statusu osoby niepełnosprawnej	693	16,3

W ciągu 2012 r. w urzędach pracy woj. podlaskiego zarejestrowało się 4430 bezrobotnych osób niepełnosprawnych i stanowiły one 5,8% nowo rejestrujących się bezrobotnych.

W ciągu 2012 r. pracę podjęło 1436 osób niepełnosprawnych, a więc wskaźnik płynności rynku pracy w omawianej grupie wyniósł 32,4%. Pracę subsydiowaną podjęło 305 osób (w tym na miejscach pracy subsydiowanej ze środków PFRON - 48 osób), w tym: do prac interwencyjnych skierowano 108 bezrobotnych osób niepełnosprawnych, do pracy w ramach robót publicznych – 54 osoby. Dotację na rozpoczęcie działalności otrzymało 60 osób niepełnosprawnych. W szkoleniach i przekwalifikowaniach udział wzięło 96 osób niepełnosprawnych, staże rozpoczęło 256 osób niepełnosprawnych, prace społecznie użyteczne – 80 osób, a realizację indywidualnego programu zatrudnienia socjalnego lub kontraktu socjalnego – 48 osób.

W końcu 2012 r. w urzędach pracy zarejestrowanych było 780 osób niepełnosprawnych poszukujących pracy nie pozostających w zatrudnieniu, w tym 317 kobiet i 207 mieszkańców wsi. Poprzednio pracowały 447 osób, w tym 202 były zwolnione w ramach zwolnień grupowych. 363 osoby pobierały świadczenie rentowe z tytułu niezdolności do pracy, 217 – rentę socjalną, a 2 – rentę szkoleniową. W subpopulacji osób niepełnosprawnych

zarejestrowanych jako poszukujące pracy nie pozostające w zatrudnieniu 58,5% to osoby posiadające umiarkowany stopień niepełnosprawności (456), następne 21,9% stanowiły osoby z orzeczonym lekkim stopniem niepełnosprawności (171). Natomiast w stopniu znacznym było 19,6% niepełnosprawnych osób poszukujących pracy (153).

Najczęściej występujący wśród osób niepełnosprawnych poszukujących pracy rodzaj niepełnosprawności to: choroby psychiczne 21,9% (171), upośledzenia narządu ruchu – 16,3% (127) oraz choroby narządu wzroku – 13,2% (103). Najliczniejszą grupę stanowiły osoby w wieku 45-54 lata – 25,8% (201) oraz w wieku 25-34 lata – 24,4% (190) i 35-44 lata – 23,7% (185).

Osoby niepełnosprawne zarejestrowane jako poszukujące pracy, w przeciwieństwie do osób niepełnosprawnych zarejestrowanych jako bezrobotne, są lepiej wykształcone: 12,3% osób z tej grupy posiadało wyższe wykształcenie (96), aż 21,8% - policealne i średnie zawodowe (170), a 9,9% (77) - średnie ogólnokształcące. Natomiast niższe poziomy wykształcenia posiadało 56,0% osób niepełnosprawnych poszukujących pracy (437): zasadnicze zawodowe – 21,9% (171) i gimnazjalne i poniżej – 34,1% (266).

3.12. Bezrobotni zwolnieni z przyczyn dotyczących zakładu pracy

W 2012r. odnotowano zwiększenie się liczby bezrobotnych zwolnionych z przyczyn dotyczących zakładu pracy. Udział zwolnionych z przyczyn dotyczących zakładu pracy w ogólnej liczbie bezrobotnych wyniósł na koniec 2012 r. 3,0% - 2065 osób (w końcu 2011 r.: 2,3% - 1518 osób). Wśród bezrobotnych zwolnionych w tym trybie większość stanowiły kobiety – 56,7% tej populacji (1030). Do zasiłku dla bezrobotnych uprawnionych było 60,2% bezrobotnych zwolnionych w ramach zwolnień grupowych (1244 osoby).

W ciągu 2012 r. do powiatowych urzędów pracy woj. podlaskiego zgłosiło się 2222 nowych bezrobotnych zwolnionych w ramach zwolnień

grupowych, co stanowiło 2,9% nowo zarejestrowanych w 2012r. bezrobotnych (w 2011 r. odpowiednio: 1525 nowo rejestrujących się osób zwolnionych w tym trybie – 2,0% ogółu).

Tabela 61. Kształtowanie się zwolnień z przyczyn dotyczących zakładu pracy w woj. podlaskim w 2012 roku

Kwartały	Bezrobotni zwolnieni w ramach zwolnień grupowych				
	„napływ” w kwartale		stan w końcu kwartału		
	ogółem	% do ogółu nowo zarejestrowanych	ogółem	% do ogółu bezrobotnych	wzrost/spadek w porównaniu do poprzedniego kwartału (+/-)
IV kwartał 2011r.	402	0,5	1518	2,3	-
I kwartał 2012r.	392	2,0	1569	2,3	+51
II kwartał 2012r.	505	3,4	1632	2,5	+63
III kwartał 2012r.	530	2,7	1729	2,7	+97
IV kwartał 2012r.	795	3,6	2065	3,0	+336
2012r.	2222	2,9	2065	3,0	+547

Poziom bezrobocie wśród bezrobotnych zwolnionych w ramach zwolnień grupowych zwiększała się sukcesywnie na przestrzeni całego roku. Na koniec 2012 r. zarejestrowanych było 2065 bezrobotnych osób zwolnionych w ramach zwolnień grupowych. W porównaniu do końca ubiegłego roku liczebność tej kategorii bezrobotnych zwiększyła się o 547 osób, tj. o 36,0%.

Tabela 62. Liczba bezrobotnych zwolnionych z przyczyn dotyczących zakładu pracy wg powiatowych urzędów pracy w 2012 roku (stan w końcu roku)

Powiatowy Urząd Pracy	Liczba bezrobotnych zwolnionych z przyczyn dotyczących zakładu pracy	% udział w liczbie bezrobotnych ogółem
Augustów	131	3,1
Białystok	705	2,8
Bielsk Podlaski	29	1,3
Grajewo	98	2,4
Hajnówka	99	4,3
Kolno	93	2,9
Łomża	165	2,5
Mońki	63	3,0
Sejny	20	1,1
Siemiatycze	69	4,1
Sokółka	212	4,4
Suwałki	234	4,5
Wysokie Maz.	43	1,8
Zambrów	104	3,5
Woj. podlaskie	2065	3,0

Największy odsetek osób bezrobotnych zwolnionych w ramach zwolnień grupowych odnotowano w PUP: w Suwałkach (4,5%), Sokółce (4,4%) oraz Hajnówce (4,3%); najmniejszy zaś w PUP: Sejnach (1,1%), Bielsku Podlaskim (1,3%) oraz Wysokiem Mazowieckiem (1,8%).

3.12.1. Zgłoszenia zwolnień z przyczyn dotyczących zakładu pracy

W 2012r. odnotowano 43 zgłoszeń zamiaru dokonania zwolnień grupowych, które pochodziły z 28 zakładów pracy, planujących zwolnienie łącznie 683 pracowników z terenu woj. podlaskiego (w 2011r.: 60 zakładów i 889 pracowników).

Tabela 63. Zgłoszenia przez pracodawców zamiaru dokonania zwolnień z przyczyn dotyczących zakładu pracy w 2012 roku (w okresie sprawozdawczym)

Miesiące 2012r.	zgłoszenia zwolnień z przyczyn dotyczących zakładu pracy		zwolnienia z przyczyn dotyczących zakładu pracy	
	liczba zgłoszeń	osoby	liczba zakładów	osoby
styczeń	1	1	1	1
luty	2	2	2	20
marzec	0	0	4	10
I kwartał 2012r.	3	3	7	31
kwiecień	2	11*	3	7
maj	8	333*	5	145
czerwiec	3	24*	5	79
II kwartał 2012r.	13	368	13	231
lipiec	6	61*	5	52
sierpień	4	69*	8	68
wrzesień	3	9	8	61
III kwartał 2012r.	13	139	21	181
październik	7	114	10	85
listopad	3	39*	6	52
grudzień	4	41*	12	72
IV kwartał 2012r.	14	194	28	209
2012r.	43	704	69	652

*po korekcie dokonanej w wyniku zmiany przez pracodawcę liczby osób przewidzianych do zwolnienia.

Zapowiedzi największych zwolnień dotyczyły branż takich jak: przetwórstwo mięsne, budownictwo, handel, sprzedaż hurtowa żywności i napojów, bankowość, produkcja łodzi wycieczkowych i sportowych, transport.

3.13. Bezrobotni według wieku i poziomu wykształcenia

Tabela 64. Bezrobotni w woj. podlaskim wg wieku w latach 2011-2012 (stan w końcu roku)

Lata	Bezrobotni ogółem	w tym w wieku:					
		18-24	25-34	35-44	45-54	55-59	60 i więcej
2011	65920	14737	19175	11288	12860	6079	1781
2012	68705	14550	20410	12006	12897	6749	2093
2011r.=100	104,2	98,7	106,4	106,4	100,3	111,0	117,5

W 2012 r. nastąpił wzrost liczby bezrobotnych w większości grup wiekowych, największy zaś wśród bezrobotnych w przedziale wiekowym 60 lat i więcej (o 17,5%, tj. o 312 osób) oraz 55-59 lat (o 11,0%, tj. o 670 osób). W porównaniu ze stanem w końcu 2011 roku spadek liczby bezrobotnych nastąpił jedynie w grupie wiekowej 18-24 lata (o 1,3%, tj. o 187 osób).

Tabela 65. Bezrobotni w woj. podlaskim według wieku w 2012 roku (stan w końcu roku)

Grupy wiekowe	Zarejestrowani bezrobotni		
	liczba	% do ogółu	w tym kobiety
Ogółem	68705	100,0	31553
Wiek w latach:			
18 – 24	14550	21,2	6792
25 – 34	20410	29,7	10540
35 – 44	12006	17,5	5807
45 – 54	12897	18,8	5805
55 – 59	6749	9,8	2609
60 i więcej	2093	3,0	X

Natężenie bezrobocia w poszczególnych grupach wiekowych przesunęło się. Bezrobocie znowu dotyczy przede wszystkim ludzi młodych.

W końcu 2012 r. najliczniejsze grupy stanowiły osoby w wieku do 35 lat. W grupie wiekowej 18-24 lata zarejestrowanych było ogółem 14550 osób, czyli 21,2% ogółu bezrobotnych, a w wieku 25-34 lata – 20410 osób, czyli 29,7% ogółu. Najmniej liczna grupa wśród bezrobotnych to osoby w wieku 60 lat i więcej - 2093 osoby, czyli 3,0% ogółu bezrobotnych.

Bezrobotni mężczyźni byli starsi niż kobiety. W populacji bezrobotnych mężczyzn osoby w wieku powyżej 45 lat stanowiły 35,9%, natomiast w populacji kobiet – 26,7%.

Tabela 66. Bezrobotni w woj. podlaskim wg poziomu wykształcenia w latach 2011-2012 (stan w końcu roku)

Lata	Bezrobotni ogółem	w tym z wykształceniem:				
		wyższym	policealnym i średnim zawodowym	średnim ogólnokształcącym	zasadniczym zawodowym	gimnazjalnym i poniżej
2011	65920	8650	15108	8107	16053	18002
2012	68707	9334	15829	8190	16626	18726
2011r.=100	104,2	107,9	104,8	101,0	103,6	104,0

Porównując lata 2011-2012, można zauważyć, że największy wzrost poziomu bezrobocia miał miejsce wśród bezrobotnych z wykształceniem wyższym (o 7,9%, tj. o 684 osoby). Jest to związane z rosnącą liczbą osób legitymujących się dyplomem wyższych uczelni.

Tabela 67. Bezrobotni w woj. podlaskim według poziomu wykształcenia w 2012 roku (stan w końcu roku)

Wykształcenie	Zarejestrowani bezrobotni		
	Liczba	% do ogółu	w tym kobiety
Ogółem	68705	100,0	31553
Poziomy wykształcenia:			
Wyższe	9334	13,6	5976
Policealne i średnie zawodowe	15829	23,0	8128
Średnie ogólnokształcące	8190	11,9	4933
Zasadnicze zawodowe	16626	24,2	5847
Gimnazjalne i poniżej	18726	27,3	6669

W końcu 2012 r. wśród bezrobotnych najwięcej osób posiadało wykształcenie gimnazjalne i poniżej (18726 osób – 27,3%) i zasadnicze zawodowe (16626 osób – 24,2%). Najmniej bezrobotnych posiadało wykształcenie średnie ogólnokształcące (8190 osób – 11,9%).

Bezrobotne kobiety charakteryzowały się odmienną strukturą wykształcenia niż mężczyźni: 60,3% bezrobotnych kobiet posiadało wykształcenie średnie i wyższe, podczas gdy odsetek mężczyzn o tym poziomie wykształcenia wynosił 38,5%.

3.14. Bezrobotni według stażu pracy i czasu pozostawania bez pracy

Tabela 68. Bezrobotni wg stażu pracy w woj. podlaskim w latach 2011-2012 (stan w końcu roku)

Lata	Bezrobotni ogółem	w tym wg stażu pracy (w latach):						
		do 1 roku	1-5	5-10	10-20	20-30	30 i więcej	bez stażu pracy
2011	65920	10369	14398	7812	8630	6373	2013	16325
2012	68705	10826	15182	8427	8947	6586	2451	16286
2011r.=100	104,2	104,4	105,4	107,9	103,7	103,3	121,8	99,8

W 2012 roku wzrost liczby bezrobotnych odnotowano prawie we wszystkich grupach, z czego największy dotyczył osób bezrobotnych z najdłuższym stażem pracy – 30 lat i więcej (o 21,8%, tj. o 438 osób) oraz bezrobotnych ze stażem pracy 5-10 lat (o 7,9%, tj. o 615 osób).

Tabela 69. Bezrobotni w woj. podlaskim według stażu pracy w 2012 roku
(stan w końcu roku)

Staż pracy	Zarejestrowani bezrobotni		
	liczba	% do ogółu	w tym kobiety
Ogółem	68705	100,0	31553
Staż pracy (w latach)			
do 1 roku	10826	15,8	5596
1-5	15182	22,1	6914
5-10	8427	12,3	3665
10-20	8947	13,0	4018
20-30	6586	9,6	2442
30 lat i więcej	2451	3,6	770
bez stażu	16286	23,7	8148

W woj. podlaskim w końcu 2012 r. najliczniejszą populację spośród zarejestrowanych bezrobotnych stanowiły osoby bez stażu pracy (16286 osób – 23,7% ogółu bezrobotnych), a także osoby posiadające krótki staż pracy - od 1 do 5 lat (15182 osoby – 22,1% ogółu bezrobotnych). Najmniej liczną populację stanowili bezrobotni z 30-letnim i więcej stażem pracy (2451 osób – 3,6% ogółu bezrobotnych).

Bezrobotne kobiety posiadały z reguły krótszy staż pracy niż mężczyźni, częściej nie miały żadnego doświadczenia zawodowego (25,8% kobiet i 21,9% mężczyzn) lub krótki, do 1 roku, staż pracy (17,7% kobiet i 14,1% mężczyzn). Natomiast większy odsetek mężczyzn charakteryzował się 20-30-letnim stażem pracy (11,2% wobec 7,7% wśród kobiet) oraz 30-letnim i dłuższym (4,5% wobec 2,4% wśród kobiet).

Tabela 70. Bezrobotni wg czasu pozostawania bez pracy w woj. podlaskim w latach 2011-2012 (stan w końcu roku)

Lata	Bezrobotni ogółem	w tym wg czasu pozostawania bez pracy (w miesiącach):					
		do 1	1-3	3-6	6-12	12-24	pow. 24
2011	65920	5692	11488	10942	12015	13245	12538
2012	68705	5979	11910	10822	11850	12953	15191
2011r.=100	104,2	105,0	103,7	98,9	98,6	97,8	121,2

W 2012r. nastąpiło wydłużenie czasu pozostawania bez pracy przez podlaskich bezrobotnych. Zmniejszyła się liczba osób pozostających w rejestrach urzędów pracy od 12-24 miesięcy (o 2,2%), od 6-12 miesięcy (o 1,4%) oraz od 3-6 miesięcy (o 1,1%). W pozostałych przedziałach odnotowano wzrost liczebności bezrobotnych, zwłaszcza dotyczyło to osób pozostających bez pracy w okresie powyżej 24 miesięcy (o 21,2%), a także do 1 miesiąca (o 5,0%) i od 1-3 miesięcy (o 3,7%). Nieprzerwanie przez okres 12 miesięcy i dłużej w ewidencji urzędów pracy zarejestrowane były 28144 osoby i stanowiły one 41,0% ogółu bezrobotnych woj. podlaskiego (przed rokiem 39,1%). W porównaniu do końca ubiegłego roku liczebność tej grupy bezrobotnych wzrosła o 2361 osób, czyli o 9,2%.

Tabela 71. Bezrobotni w woj. podlaskim według czasu pozostawania bez pracy w 2012 roku (stan w końcu roku)

Czas pozostawania bez pracy	Zarejestrowani bezrobotni		
	liczba	% do ogółu	w tym kobiety
Ogółem	68705	100,0	31553
Czas pozostawania bez pracy (w miesiącach)			
do 1 miesiąca	5979	8,7	2148
1-3	11910	17,3	4964
3-6	10822	15,8	5232
6-12	11850	17,2	5310
12-24	12953	18,9	6130
powyżej 24	15191	22,1	7769

W woj. podlaskim w końcu 2012r. najliczniejsza grupa bezrobotnych to pozostający w rejestrach urzędów pracy przez okres powyżej 24 miesięcy (15191 osób, tj. 22,1% ogółu) oraz osoby pozostające bez pracy przez okres 12-24 miesięcy (12953 osoby, tj. 18,9%). Najmniej liczni byli bezrobotni poszukujący pracy przez okres do 1 miesiąca (5979 osób, tj. 8,7%).

Kobiety są w większym stopniu zagrożone bezrobociem długotrwałym. Wśród ogółu bezrobotnych kobiet pozostawało bez pracy ponad 12 miesięcy 44,0% z nich, podczas gdy w przypadku mężczyzn ten odsetek wyniósł 38,3%.

Tabela 72. Bezrobotni według stażu pracy i czasu pozostawania bez pracy w 2012 roku (stan w końcu roku)

Staż pracy w latach	Liczba bezrobotnych	Czas pozostawania bez pracy w miesiącach:						
		do 1	1 -3	3 -6	6 -12	12 -24	pow. 24	pow. 12
do 1 roku	10826	1015	2056	1694	1780	2038	2243	4281
1 - 5	15182	1441	2799	2377	2672	2922	2971	5893
5 - 10	8427	764	1410	1243	1549	1609	1852	3461
10 - 20	8947	772	1391	1233	1520	1635	2396	4031
20 - 30	6586	552	994	879	1256	1266	1639	2905
30 i więcej	2451	290	424	507	484	343	403	746
Bez stażu	16286	1145	2836	2889	2589	3140	3687	6827
Ogółem	68705	5979	11910	10822	11850	12953	15191	28144

3.15. Bezrobotni według rodzaju działalności ostatniego miejsca pracy.

Statystyka rynku pracy według rodzaju działalności ostatniego miejsca pracy określa przynależność ostatniego pracodawcy osoby bezrobotnej do odpowiedniej sekcji i sektora własności. Poniższe dane prezentowane są w układzie nowej Polskiej Klasyfikacji Działalności 2007 (PKD 2007). PKD jest umownie przyjętym, hierarchicznie usystematyzowanym podziałem zbioru rodzajów działalności społeczno-gospodarczej, realizowanej przez podmioty

gospodarcze. Za pracodawców przyjęto wszystkie jednostki organizacyjne, a także osoby fizyczne, jeśli zatrudniają pracowników.

Tabela 73. Bezrobotni poprzednio pracujący w woj. podlaskim wg sektorów własności w latach 2011-2012 (stan w końcu roku)

Lata	Liczba bezrobotnych poprzednio pracujących	w tym w sektorze:	
		publicznym	prywatnym
2011	49595	7299	36596
2012	52419	7102	39488
Dynamika 2011=100	105,7	97,3	107,9

W województwie podlaskim wśród bezrobotnych dominowały osoby, które pracowały przed nabyciem statusu bezrobotnego. W końcu 2012 r. zbiorowość ta liczyła 52419 osób (76,3% ogółu bezrobotnych) i w porównaniu z końcem 2011r. zwiększyła się o 2824 osoby, tj. o 5,7%. Wśród bezrobotnych poprzednio pracujących 7102 osoby pracowały w sektorze publicznym (13,5% poprzednio pracujących), a 39488 osób w sektorze prywatnym (75,3%).

Dotychczas nie pracowało 16286 osób bezrobotnych, tj. 23,7% ogółu zarejestrowanych w końcu 2012r. i w porównaniu z końcem 2011r. liczebność tej grupy zmniejszyła się o 39 osób, czyli o 0,2%.

W województwie podlaskim najwięcej bezrobotnych generują następujące sekcje gospodarki: przetwórstwo przemysłowe, handel i naprawa pojazdów samochodowych, budownictwo oraz administracja publiczna i obrona narodowa. Około 60% bezrobotnych pracowało przed utratą pracy w zakładach pracy należących do wymienionych sekcji. Z drugiej jednak strony sekcje te tworzą miejsca pracy, ponieważ ponad 60% ofert, które wpłynęły w ciągu 2012r. do urzędów pracy, pochodziło właśnie od pracodawców prowadzących działalność w obrębie tych sekcji.

Tabela 74. Bezrobotni i oferty pracy wg rodzaju działalności ostatniego miejsca pracy (PKD 2007) w 2012 roku

Sekcje PKD 2007	Napływ bezrobotnych w 2012r.		Bezrobotni - stan w końcu 2012r.		Oferty pracy zgłoszone w 2012r.	
Rolnictwo, leśnictwo, łowiectwo i rybactwo	1150	2,0	1457	2,8	268	1,4
Górnictwo i wydobywanie	230	0,4	132	0,3	38	0,2
Przetwórstwo przemysłowe	11648	20,5	11329	21,6	3337	17,0
Wytwarzanie i zaopatrywanie w energię elektr., gaz, parę wodną, gorącą wodę i powietrze do układów klimatyzacyjnych	129	0,2	130	0,2	58	0,3
Dostawa wody; gospodarowanie ściekami i odpadami oraz działalność związ z rekultywacją	481	0,8	462	0,9	248	1,3
Budownictwo	7152	12,6	6527	12,5	2093	10,7
Handel hurtowy i detaliczny; naprawa pojazdów samochodowych, włączając motocykle	11404	20,0	10438	19,9	3431	17,5
Działalność związana z zakwaterowaniem i usługami gastronomicznymi	1773	3,1	1602	3,1	655	3,3
Transport i gospodarka magazynowa	1676	2,9	1406	2,7	645	3,3
Informacja i komunikacja	478	0,8	338	0,6	174	0,9
Działalność finansowa i ubezpieczeniowa	821	1,4	696	1,3	482	2,5
Działalność zw z obsługą rynku nieruchomości	623	1,1	606	1,2	247	1,3
Działalność profesjonalna, naukowa i techn.	1488	2,6	1092	2,1	827	4,2
Działalność w zakresie usług administrowania i działalność wspierająca	2839	5,0	2279	4,3	931	4,7
Administracja publiczna i obrona narodowa; obowiązkowe zabezpieczenia społ.	3032	5,3	3057	5,8	2960	15,1
Edukacja	2104	3,7	1662	3,2	1111	5,7
Opieka zdrowotna i pomoc społeczna	1499	2,6	1272	2,4	1026	5,2
Działalność związana z kulturą, rozrywką i rekreacją	1008	1,8	790	1,5	614	3,1
Pozostała działalność usługowa	1295	2,3	1116	2,1	465	2,4
Gospodarstwa domowe zatrudniające pracowników; gosp. domowe produkujące wyroby i świadczące usługi na własne potrzeby	108	0,2	199	0,4	1	0,0
Organizacje i zespoły eksterytorialne	0	0,0	-	-	-	-
Działalność nie zidentyfikowana	6005	10,5	5829	11,1	X	X
Razem (bezrobotni poprzednio pracujący)	56943	100,0	52419	100	19611	100,0
Bezrobotni dotychczas niepracujący	19208	x	16286	x	x	x
Ogółem	76151	x	68705	x	19611	x

*) liczba ofert pracy została skorygowana o oferty wycofane przez pracodawców

Wśród bezrobotnych poprzednio pracujących najliczniejsza była grupa osób, które przed zarejestrowaniem się w urzędzie pracy pracowały w zakładach pracy zajmujących się **przetwórstwem przemysłowym**. W końcu 2012r. z zakładów tych pochodziło 11329 osób, tj. 21,6% bezrobotnych poprzednio pracujących. Jednocześnie z sekcji tej wpłynęło w 2012 r. 3337 ofert pracy (17,0% ogółu ofert).

Licznie reprezentowana wśród osób bezrobotnych była również sekcja zaliczana do sfery usług, a mianowicie **handel i naprawa pojazdów samochodowych**. W końcu 2012r. w tej grupie zarejestrowane były 10438 osób bezrobotnych, tj. 19,9% ogółu poprzednio pracujących. Jednocześnie z sekcji tej wpłynęło w 2012r. 3431 ofert pracy (17,5% ogółu ofert).

Znacząca grupa bezrobotnych zarejestrowanych w urzędach pracy województwa podlaskiego pracowała uprzednio w zakładach pracy należących do sekcji **budownictwo** – 6527 osób i stanowiły one 12,5% ogółu bezrobotnych poprzednio pracujących. Jednocześnie z sekcji tej wpłynęło w 2012r. 2093 oferty pracy (10,7% ogółu ofert).

Następna duża grupa bezrobotnych pracowała uprzednio w sekcji **administracja publiczna i obrona narodowa** - w końcu 2012r. liczyła ona 3057 osób, tj. 5,8% ogółu bezrobotnych poprzednio pracujących. Jednocześnie z sekcji tej wpłynęło w 2012r. 2960 ofert pracy (15,1% ogółu ofert).

3.16. Bezrobotni według zawodów i specjalności

Podstawą analizy struktury zawodowej bezrobotnych i ofert pracy jest Klasyfikacja Zawodów i Specjalności, wprowadzona do powszechnego stosowania Rozporządzeniem Ministra Pracy i Polityki Społecznej z dnia 27 kwietnia 2010r. w sprawie klasyfikacji zawodów i specjalności dla potrzeb rynku pracy oraz zakresu jej stosowania (Dz. U. z 2010r. Nr 82, poz. 537). Obowiązuje ona od 1 lipca 2010r. Klasyfikacja została opracowana na podstawie Międzynarodowego Standardu Klasyfikacji Zawodów ISCO-08 (COM), zalecanego przez EUROSTAT krajom członkowskim Unii Europejskiej do stosowania w badaniach statystycznych analizach rynku pracy i uwzględnia

aktualną zarówno aktualną klasyfikację zawodów szkolnictwa zawodowego, jak i strukturę zawodową na rynku pracy w Polsce. Klasyfikacja po kolejnych zmianach obejmuje 2360 zawodów i specjalności. Z uwagi na to, że zmiany w Klasyfikacji były znaczne i klucz przejścia nie pozwala na jednoznaczne przyporządkowanie starych zawodów nowym, należy dane dotyczące ofert pracy wg zawodów traktować jako przybliżone.

W statystyce bezrobotnych według zawodów i specjalności stosuje się kryterium kwalifikowania bezrobotnych poprzednio pracujących według zawodu, w jakim bezrobotni poszukują pracy i do wykonywania tego zawodu mają odpowiednie kwalifikacje potwierdzone świadectwem szkolnym lub innym dokumentem, bądź odpowiednim stażem pracy w danym zawodzie.

Natomiast bezrobotnych, którzy nie pracowali przed zarejestrowaniem w urzędzie pracy (w tym absolwentów), kwalifikuje się według zawodu wyuczonego. Jeżeli osoba bezrobotna posiadała kwalifikacje uprawniające ją do wykonywania kilku zawodów, kwalifikowana była wówczas według zawodu, w którym przede wszystkim chciałaby podjąć pracę.

Statystyka obejmuje również grupę bezrobotnych osób "bez zawodu". Są to osoby, które nie posiadają świadectwa czy dyplomu ukończenia szkoły lub odpowiedniego kursu i jednocześnie osoby, które nie posiadają udokumentowanej ciągłości pracy w okresie minimum 6 miesięcy w tym samym zawodzie. Grupa bezrobotnych bez zawodu obejmuje głównie osoby z wykształceniem gimnazjalnym i poniżej oraz z wykształceniem średnim ogólnokształcącym.

Spośród zarejestrowanych w końcu 2012r. 68705 bezrobotnych, zawodów posiadały 51743 osoby, tj. 75,3% ogółu bezrobotnych (przed rokiem: 75,6%). W porównaniu do końca 2011r. populacja ta zwiększyła się o 1922 osoby, tj. o 3,9%. Populacja bezrobotnych bez zawodu obejmowała 16962 osoby, co stanowiło 24,7% ogółu zarejestrowanych bezrobotnych. W porównaniu do końca 2011r. populacja bezrobotnych nie posiadających zawodu zwiększyła się o 863 osoby, tj. o 5,4%.

Tabela 75. Bezrobotni zarejestrowani w latach 2011-2012 wg wielkich grup zawodów

Grupy zawodów (nazwa grupy wielkiej)	2011		2012		wzrost/spadek	
	liczba	%	liczba	%	w liczbach	w %
Ogółem, z tego:	65920	100,0	68705	100,0	2785	4,2
1. Przedstawiciele władz publicznych, wyżsi urzędnicy i kierownicy	200	0,3	234	0,3	34	17,0
2. Specjaliści	6535	9,9	7121	10,4	586	9,0
3. Technicy i inny średni personel	9187	13,9	9181	13,4	-6	-0,1
4. Pracownicy biurowi	2050	3,1	2128	3,1	78	3,8
5. Pracownicy usług osobistych i sprzedawcy	8161	12,4	8413	12,2	252	3,1
6. Rolnicy, ogrodnicy, leśnicy i rybacy	1507	2,3	1421	2,1	-86	-5,7
7. Robotnicy przemysłowi i rzemieślnicy	14375	21,8	15015	21,9	640	4,5
8. Operatorzy i monterzy maszyn i urządzeń	3151	4,8	3252	4,7	101	3,2
9. Pracownicy przy pracach prostych	4645	7,0	4969	7,2	324	7,0
10. Siły zbrojne	10	0,01	9	0,01	-1	-10,0
Bez zawodu	16099	24,4	16962	24,7	863	5,4

Wśród ogółu bezrobotnych najliczniej reprezentowaną od lat grupą zawodową są **robotnicy przemysłowi i rzemieślnicy**. W końcu 2012r. do grupy tej zaliczono 15015 osób i stanowiły one 21,9% ogółu zarejestrowanych bezrobotnych. Spośród nich najwięcej osób zarejestrowanych było w następujących zawodach:

- ślusarz - 1341 osób,
- krawiec - 1040 osób,
- murarz - 998 osób,
- stolarz - 765 osób,
- mechanik pojazdów samochodowych - 737 osób,
- piekarz - 646 osób,
- mechanik samochodów osobowych - 603 osoby,

- cukiernik - 530 osób,
- tokarz w metalu - 444 osoby,
- szwaczka - 402 osoby.

Duże problemy z podjęciem zatrudnienia mają również osoby z wykształceniem średnim, zaliczone do grupy zawodów - **technicy i inny średni personel** - w końcu 2012r. zarejestrowanych było 9181 osób (13,4% ogółu bezrobotnych). Najwięcej bezrobotnych z tej grupy zarejestrowano w następujących zawodach:

- technik ekonomista - 1206 osób,
- technik mechanik - 1071 osób,
- technik rolnik - 837 osób,
- technik budownictwa - 480 osób,
- technik żywienia i gospodarstwa domowego - 359 osób,
- technik informatyk - 333 osoby,
- technik technologii odzieży - 318 osób,
- technik technologii drewna - 220 osób
- technik administracji - 218 osób,
- technik mechanizacji rolnictwa - 210 osób.

Trzecią pod względem liczebności grupa zawodową są bezrobotni zaliczani do grupy 5. **pracownicy usług osobistych i sprzedawcy**. W końcu 2012r. grupa ta obejmowała 8413 osób i stanowiły one 12,2% ogółu zarejestrowanych bezrobotnych. Najwięcej bezrobotnych zarejestrowano w następujących zawodach:

- sprzedawca - 3816 osób,
- robotnik gospodarczy - 766 osób,
- kucharz - 731 osób,
- fryzjer - 579 osób,
- kucharz małej gastronomii - 527 osób,
- kelner - 299 osób,
- technik handlowiec - 243 osoby,
- barman - 129 osób,
- pozostali pracownicy ochrony osób i mienia - 125 osób.

Bezrobotni o wysokich kwalifikacjach zawodowych stają się coraz liczniejszą subpopulacją, obecnie czwartą co do wielkości. Pod koniec 2012r. zarejestrowanych było 7121 **specjalistów** (9,9% ogółu bezrobotnych). Najliczniejsze zawody wśród specjalistów to:

- specjalista administracji publicznej – 644 osoby,
- ekonomista – 469 osób,
- pedagog – 444 osoby,
- pozostali specjaliści do spraw zarządzania i organizacji – 256 osób,
- specjalista ds. marketingu i handlu – 236 osób,
- prawnik legislator – 177 osób,
- pielęgniarka - 159 osób,
- specjalista ds. organizacji usług gastronomicznych, hotelarskich i turystycznych - 157 osób,
- inżynier rolnictwa - 152 osoby,
- specjalista ds. badań społeczno-ekonomicznych – 150 osób,
- filolog - filologia obcojęzyczna - 150 osób.

Tabela 76. Struktura bezrobotnych i ofert pracy wg grup zawodów w woj. podlaskim w 2012 roku

Kod zaw.	Nazwa grupy zawodów	Bezrobotni stan na 31.12.2012r.	Oferty pracy zgłoszone w 2012r.	Nadwyżka/deficyt (kol.2 – 3)
	1	2	3	4
	Bez zawodu	16962	161	16801
0	SIŁY ZBROJNE	9	0	9
0111	Oficerowie sił zbrojnych	3	0	3
0311	Żołnierze szeregowi	6	0	6
1	PRZEDSTAWICIELE WŁADZ PUBLICZNYCH, WYŻSI URZĘDNICY	234	132	102
1120	Dyrektorzy generalni i wykonawczy	39	6	33
1211	Kierownicy do spraw finansowych	8	15	-7
1212	Kierownicy do spraw zarządzania zasobami ludzkimi	4	3	1
1213	Kierownicy do spraw strategicznych i planowania	8	3	5
1219	Kierownicy do spraw obsługi biznesu i zarządzania	17	7	10
1221	Kierownicy do spraw marketingu i sprzedaży	29	21	8

SYTUACJA NA RYNKU PRACY W WOJ. PODLASKIM W 2012R.

Kod zaw.	Nazwa grupy zawodów	Bezrobotni stan na 31.12.2012r.	Oferty pracy zgłoszone w 2012r.	Nadwyżka/deficyt (kol.2 – 3)
	<i>1</i>	<i>2</i>	<i>3</i>	<i>4</i>
1222	Kierownicy do spraw reklamy i public relations	2	0	2
1223	Kierownicy do spraw badań i rozwoju	1	2	-1
1311	Kierownicy produkcji w rolnictwie i leśnictwie	0	2	-2
1321	Kierownicy do spraw produkcji przemysłowej	15	13	2
1322	Kierownicy w górnictwie	1	0	1
1323	Kierownicy do spraw budownictwa	25	23	2
1324	Kierownicy do spraw logistyki i pokrewni	20	9	11
1330	Kierownicy do spraw technologii informatycznych i telekomunikacyjnych	4	0	4
1341	Kierownicy w instytucjach opieki nad dziećmi	1	0	1
1342	Kierownicy w instytucjach opieki zdrowotnej	1	0	1
1345	Kierownicy w instytucjach edukacyjnych	1	0	1
1346	Kierownicy w instytucjach finansowych i ubezpieczeniowych	1	5	-4
1349	Kierownicy w instytucjach usług wyspecjalizowanych gdzie indziej niesklasyfikowani	11	0	11
1411	Kierownicy w hotelarstwie	0	1	-1
1412	Kierownicy w gastronomii	9	4	5
1420	Kierownicy w handlu detalicznym i hurtowym	7	9	-2
1431	Kierownicy do spraw sportu, rekreacji i kultury	7	1	6
1439	Kierownicy do spraw innych typów usług gdzie indziej niesklasyfikowani	23	8	15
2	SPECJALIŚCI	7121	1273	5848
2111	Fizycy i astronomowie	12	0	12
2113	Chemicy	30	7	23
2114	Specjaliści nauk o Ziemi	2	0	2
2120	Matematycy, statystycy i pokrewni	33	3	30
2131	Biolodzy i pokrewni	52	0	52
2132	Specjaliści w zakresie rolnictwa, leśnictwa i pokrewni	228	23	205
2133	Specjaliści do spraw ochrony środowiska	107	7	100
2141	Inżynierowie do spraw przemysłu i produkcji	64	26	38
2142	Inżynierowie budownictwa	184	42	142
2143	Inżynierowie inżynierii środowiska	116	18	98

SYTUACJA NA RYNKU PRACY W WOJ. PODLASKIM W 2012R.

Kod zaw.	Nazwa grupy zawodów	Bezrobotni stan na 31.12.2012r.	Oferty pracy zgłoszone w 2012r.	Nadwyżka/deficyt (kol.2 – 3)
	<i>1</i>	<i>2</i>	<i>3</i>	<i>4</i>
2144	Inżynierowie mechanicy	139	19	120
2145	Inżynierowie chemicy i pokrewni	45	4	41
2146	Inżynierowie górnictwa, metalurgii i pokrewni	2	0	2
2149	Inżynierowie i pokrewni gdzie indziej niesklasyfikowani	123	16	107
2151	Inżynierowie elektrycy	48	9	39
2152	Inżynierowie elektronicy	37	5	32
2153	Inżynierowie telekomunikacji	4	1	3
2161	Architekci	99	24	75
2162	Architekci krajobrazu	9	1	8
2163	Projektanci wzornictwa przemysłowego i odzieży	6	4	2
2165	Kartografowie i geodeci	23	14	9
2166	Projektanci grafiki i multimedków	40	33	7
2211	Lekarze bez specjalizacji lub w trakcie specjalizacji	84	3	81
2212	Lekarze specjaliści	5	0	5
2221	Pielęgniarki bez specjalizacji lub w trakcie specjalizacji	159	39	120
2222	Pielęgniarki specjalistki	2	0	2
2231	Położne bez specjalizacji lub w trakcie specjalizacji	26	1	25
2232	Położne specjalistki	2	0	2
2240	Specjaliści ratownictwa medycznego	4	0	4
2251	Lekarze weterynarii bez specjalizacji lub w trakcie specjalizacji	11	12	-1
2261	Lekarze dentyści bez specjalizacji lub w trakcie specjalizacji	4	1	3
2262	Lekarze dentyści specjaliści	4	3	1
2271	Diagności laboratoryjni bez specjalizacji lub w trakcie specjalizacji	21	9	12
2272	Specjaliści diagnostyki laboratoryjnej	3	3	0
2281	Farmaceuci	6	10	-4
2282	Specjaliści do spraw higieny, bezpieczeństwa pracy	37	6	31
2283	Fizjoterapeuci	65	46	19
2284	Dietetycy i specjaliści do spraw żywienia	10	0	10
2285	Audiofonolodzy i logopedzi	3	3	0
2286	Optometryści	0	1	-1
2289	Specjaliści ochrony zdrowia gdzie indziej niesklasyfikowani	62	9	53
2310	Nauczyciele akademickcy	16	5	11

SYTUACJA NA RYNKU PRACY W WOJ. PODLASKIM W 2012R.

Kod zaw.	Nazwa grupy zawodów	Bezrobotni stan na 31.12.2012r.	Oferty pracy zgłoszone w 2012r.	Nadwyżka/deficyt (kol.2 – 3)
	<i>1</i>	<i>2</i>	<i>3</i>	<i>4</i>
2320	Nauczyciele kształcenia zawodowego	34	13	21
2330	Nauczyciele gimnazjów i szkół ponadgimnazjalnych (z wyjątkiem nauczycieli kształcenia zawodowego)	478	73	405
2341	Nauczyciele szkół podstawowych	162	51	111
2342	Specjaliści do spraw wychowania małego dziecka	74	55	19
2351	Wizytatorzy i specjaliści metod nauczania	447	17	430
2352	Nauczyciele szkół specjalnych	16	13	3
2353	Lektorzy języków obcych	2	3	-1
2354	Nauczyciele muzyki w placówkach pozaszkolnych	0	1	-1
2355	Nauczyciele sztuki w placówkach pozaszkolnych	11	20	-9
2356	Instruktorzy technologii informatycznych	0	1	-1
2359	Specjaliści nauczania i wychowania gdzie indziej niesklasyfikowani	111	56	55
2411	Specjaliści do spraw księgowości i rachunkowości	88	9	79
2412	Doradcy finansowi i inwestycyjni	34	52	-18
2413	Analitycy finansowi	157	17	140
2421	Specjaliści do spraw zarządzania i organizacji	284	20	264
2422	Specjaliści do spraw administracji i rozwoju	1210	29	1181
2423	Specjaliści do spraw zarządzania zasobami ludzkimi	40	18	22
2424	Specjaliści do spraw szkoleń zawodowych i rozwoju kadr	3	9	-6
2431	Specjaliści do spraw reklamy i marketingu	257	120	137
2432	Specjaliści do spraw public relations	3	0	3
2433	Specjaliści do spraw sprzedaży (z wyłączeniem technologii informacyjno-komunikacyjnych)	41	101	-60
2441	Specjaliści do spraw rynku nieruchomości	27	9	18
2511	Analitycy systemowi	2	2	0
2512	Specjaliści do spraw rozwoju systemów informatycznych	8	0	8
2513	Projektanci aplikacji sieciowych i multimedialnych	0	1	-1
2514	Programiści aplikacji	16	7	9
2519	Analitycy systemowi i specjaliści do	101	8	93

SYTUACJA NA RYNKU PRACY W WOJ. PODLASKIM W 2012R.

Kod zaw.	Nazwa grupy zawodów	Bezrobotni stan na 31.12.2012r.	Oferty pracy zgłoszone w 2012r.	Nadwyżka/deficyt (kol.2 – 3)
	<i>1</i>	<i>2</i>	<i>3</i>	<i>4</i>
	spraw rozwoju aplikacji komputerowych gdzie indziej niesklasyfikowani			
2521	Projektanci i administratorzy baz danych	2	3	-1
2522	Administratorzy systemów komputerowych	0	1	-1
2523	Specjaliści do spraw sieci komputerowych	21	7	14
2529	Specjaliści do spraw baz danych i sieci komputerowych gdzie indziej niesklasyfikowani	0	1	-1
2611	Adwokaci, radcy prawni i prokuratorzy	4	12	-8
2612	Sędziowie	1	0	1
2619	Specjaliści z dziedziny prawa gdzie indziej niesklasyfikowani	267	48	219
2621	Archiwiści i muzealnicy	4	21	-17
2622	Bibliotekoznawcy i specjaliści zarządzania informacją	18	6	12
2631	Ekonomiści	469	13	456
2632	Archeolodzy, socjolodzy i pokrewni	159	2	157
2633	Filozofowie, historycy i politolodzy	237	2	235
2634	Psycholodzy i pokrewni	36	18	18
2635	Specjaliści do spraw społecznych	58	6	52
2636	Specjaliści do spraw religii	0	0	0
2641	Literaci i inni autorzy tekstów	9	0	9
2642	Dziennikarze	36	14	22
2643	Filolodzy i tłumacze	224	3	221
2651	Artyści plastycy	19	1	18
2652	Kompozytorzy, artyści muzycy i śpiewacy	14	0	14
2653	Choreografowie i tancerze	1	0	1
2654	Producenci filmowi, reżyserzy i pokrewni	4	0	4
2655	Aktorzy	3	3	0
2656	Prezenterzy radiowi, telewizyjni i pokrewni	2	0	2
3	TECHNICY I INNY ŚREDNI PERSONEL	9181	1930	7251
3111	Technicy nauk chemicznych, fizycznych i pokrewni	123	23	100
3112	Technicy budownictwa	616	34	582
3113	Technicy elektrycy	201	18	183
3114	Technicy elektronicy i pokrewni	229	12	217
3115	Technicy mechanicy	1412	81	1331
3116	Technicy chemicy i pokrewni	16	1	15

SYTUACJA NA RYNKU PRACY W WOJ. PODLASKIM W 2012R.

Kod zaw.	Nazwa grupy zawodów	Bezrobotni stan na 31.12.2012r.	Oferty pracy zgłoszone w 2012r.	Nadwyżka/deficyt (kol.2 – 3)
	<i>1</i>	<i>2</i>	<i>3</i>	<i>4</i>
3117	Technicy górnictwa, metalurgii i pokrewni	4	0	4
3118	Kreślarze	5	1	4
3119	Technicy nauk fizycznych i technicznych gdzie indziej niesklasyfikowani	723	43	680
3122	Mistrzowie produkcji w przemyśle przetwórczym	8	4	4
3123	Mistrzowie produkcji w budownictwie	1	1	0
3131	Operatorzy urządzeń energetycznych	11	3	8
3132	Operatorzy urządzeń do spalania odpadów, uzdatniania wody i pokrewni	21	5	16
3139	Kontrolerzy (sterowniczy) procesów przemysłowych gdzie indziej niesklasyfikowani	9	2	7
3141	Technicy nauk biologicznych (z wyłączeniem nauk medycznych)	4	3	1
3142	Technicy rolnictwa i pokrewni	1029	4	1025
3143	Technicy leśnictwa	78	1	77
3144	Technicy technologii żywności	479	7	472
3151	Pracownicy służb technicznych żeglugi	3	1	2
3152	Oficerowie pokładowi, piloci żeglugi i pokrewni	3	2	1
3153	Piloci statków powietrznych i personel pokrewny	1	0	1
3155	Technicy urządzeń ruchu lotniczego	1	0	1
3211	Operatorzy aparatury medycznej	36	7	29
3212	Technicy analityki medycznej	44	8	36
3213	Technicy farmaceutyczni	38	28	10
3214	Technicy medyczni i dentyści	43	7	36
3220	Dietetycy i żywieniowcy	389	3	386
3230	Praktykujący niekonwencjonalne lub komplementarne metody terapii	4	2	2
3240	Technicy weterynarii	41	14	27
3251	Asystenci dentyści	15	18	-3
3253	Optycy okularowi	4	0	4
3254	Technicy fizjoterapii i masażyści	80	26	54
3255	Średni personel ochrony środowiska, medycyny pracy i bhp	150	16	134
3256	Ratownicy medyczni	41	5	36
3259	Średni personel do spraw zdrowia gdzie indziej niesklasyfikowani	141	192	-51
3311	Dealerzy i maklerzy aktywów finansowych	9	2	7
3312	Pracownicy do spraw kredytów, pożyczek	35	40	-5

SYTUACJA NA RYNKU PRACY W WOJ. PODLASKIM W 2012R.

Kod zaw.	Nazwa grupy zawodów	Bezrobotni stan na 31.12.2012r.	Oferty pracy zgłoszone w 2012r.	Nadwyżka/deficyt (kol.2 – 3)
	1	2	3	4
	i pokrewni			
3313	Księgowi	189	123	66
3314	Średni personel do spraw statystyki i dziedzin pokrewnych	1313	10	1303
3315	Rzeczoznawcy (z wyłączeniem majątkowych)	4	0	4
3321	Agenci ubezpieczeniowi	47	68	-21
3322	Przedstawiciele handlowi	185	296	-111
3323	Zaopatrzeniowcy	91	85	6
3324	Pośrednicy handlowi	5	2	3
3331	Spedytorzy i pokrewni	69	36	33
3332	Organizatorzy konferencji i imprez	1	7	-6
3333	Pośrednicy pracy i zatrudnienia	1	8	-7
3334	Agenci do spraw rynku nieruchomości	1	0	1
3339	Pośrednicy usług biznesowych gdzie indziej niesklasyfikowani	15	2	13
3341	Kierownicy biura	3	1	2
3342	Sekretarze sądowi	5	1	4
3343	Pracownicy administracyjni i sekretarze biura zarządu	250	255	-5
3344	Sekretarze medyczni i pokrewni	14	16	-2
3351	Funkcjonariusze celni i ochrony granic	17	0	17
3352	Urzędnicy do spraw podatków	2	20	-18
3353	Urzędnicy do spraw świadczeń społecznych	4	7	-3
3355	Policjanci służby kryminalnej	7	0	7
3356	Funkcjonariusze służby więziennej	7	0	7
3357	Funkcjonariusze służb specjalnych	1	0	1
3359	Urzędnicy państwowi do spraw nadzoru gdzie indziej niesklasyfikowani	13	2	11
3411	Średni personel z dziedziny prawa i pokrewny	2	2	0
3412	Pracownicy pomocy społecznej i pracy socjalnej	133	187	-54
3413	Pracownicy z zakresu działalności religijnej	1	0	1
3421	Sportowcy i pokrewni	3	0	3
3422	Trenerzy, instruktorzy i działacze sportowi	9	24	-15
3423	Instruktorzy fitness i rekreacji ruchowej	8	22	-14
3431	Fotografowie	32	6	26
3432	Plastycy, dekoratorzy wnętrz i pokrewni	83	15	68

SYTUACJA NA RYNKU PRACY W WOJ. PODLASKIM W 2012R.

Kod zaw.	Nazwa grupy zawodów	Bezrobotni stan na 31.12.2012r.	Oferty pracy zgłoszone w 2012r.	Nadwyżka/deficyt (kol.2 – 3)
	<i>1</i>	<i>2</i>	<i>3</i>	<i>4</i>
3433	Pracownicy bibliotek, galerii, muzeów i informacji naukowej	21	29	-8
3434	Szefowie kuchni i organizatorzy usług gastronomicznych	134	12	122
3436	Muzycy i pokrewni	14	0	14
3439	Średni personel w zakresie działalności artystycznej i kulturalnej gdzie indziej niesklasyfikowany	22	34	-12
3511	Operatorzy urządzeń teleinformatycznych	15	3	12
3512	Technicy wsparcia informatycznego i technicznego	333	26	307
3513	Operatorzy sieci i systemów komputerowych	23	5	18
3514	Technicy sieci internetowych	3	1	2
3521	Operatorzy urządzeń do rejestracji i transmisji obrazu i dźwięku	13	9	4
3522	Operatorzy urządzeń telekomunikacyjnych	41	2	39
4	PRACOWNICY BIUROWI	2128	2669	-541
4110	Pracownicy obsługi biurowej	628	1809	-1181
4120	Sekretarki (ogólne)	73	92	-19
4131	Maszynistki i operatorzy edytorów tekstu	12	5	7
4132	Operatorzy wprowadzania danych	10	2	8
4211	Kasjerzy bankowi i pokrewni	101	21	80
4212	Bukmacherzy, krupierzy i pokrewni	3	1	2
4213	Pracownicy lombardów i instytucji pożyczkowych	2	0	2
4214	Windykatorzy i pokrewni	4	2	2
4221	Konsultanci i inni pracownicy biur podróży	95	15	80
4222	Pracownicy centrów obsługi telefonicznej (pracownicy call-center)	1	31	-30
4223	Operatorzy centrali telefonicznych	43	4	39
4224	Recepcjoniści hotelowi	194	9	185
4225	Pracownicy biur informacji	12	22	-10
4226	Recepcjoniści (z wyłączeniem hotelowych)	74	119	-45
4227	Ankieterzy	8	5	3
4311	Pracownicy do spraw rachunkowości i księgowości	125	136	-11
4312	Pracownicy do spraw statystyki, finansów i ubezpieczeń	80	15	65

SYTUACJA NA RYNKU PRACY W WOJ. PODLASKIM W 2012R.

Kod zaw.	Nazwa grupy zawodów	Bezrobotni stan na 31.12.2012r.	Oferty pracy zgłoszone w 2012r.	Nadwyżka/deficyt (kol.2 – 3)
	<i>1</i>	<i>2</i>	<i>3</i>	<i>4</i>
4313	Pracownicy obsługi placowej	7	1	6
4321	Magazynierzy i pokrewni	485	256	229
4322	Planiści produkcyjni	3	2	1
4323	Pracownicy do spraw transportu	42	10	32
4411	Pomocnicy biblioteczni	0	36	-36
4412	Listonosze i pokrewni	79	31	48
4413	Kodowacze, korektorzy i pokrewni	2	0	2
4414	Technicy archiwisci i pokrewni	4	12	-8
4415	Pracownicy działów kadr	21	9	12
4419	Pracownicy obsługi biura gdzie indziej niesklasyfikowani	20	24	-4
5	PRACOWNICY USŁUG I SPRZEDAWCY	8413	5410	3003
5111	Stewardzi	1	0	1
5112	Konduktorzy i pokrewni	24	0	24
5113	Przewodnicy turystyczni i piloci wycieczek	3	7	-4
5120	Kucharze	1270	303	967
5131	Kelnerzy	299	170	129
5132	Barmani	130	80	50
5141	Fryzjerzy	691	193	498
5142	Kosmetyczki i pokrewni	136	89	47
5151	Pracownicy obsługi technicznej biur, hoteli i innych obiektów	16	1	15
5152	Pracownicy usług domowych	10	0	10
5153	Gospodarze budynków	795	2037	-1242
5163	Pracownicy zakładów pogrzebowych	2	9	-7
5164	Opiekunowie zwierząt domowych i pracownicy zajmujący się zwierzętami	2	3	-1
5165	Instruktorzy nauki jazdy	4	8	-4
5169	Pracownicy usług osobistych gdzie indziej niesklasyfikowani	2	0	2
5211	Sprzedawcy na targowiskach i bazarach	1	4	-3
5221	Właściciele sklepów	28	0	28
5222	Kierownicy sprzedaży w marketach	10	19	-9
5223	Sprzedawcy sklepowi (ekspedienci)	4123	1612	2511
5230	Kasjerzy i sprzedawcy biletów	146	77	69
5241	Modelki i modele	0	2	-2
5242	Demonstratorzy wyrobów	1	0	1
5243	Agenci sprzedaży bezpośredniej	11	39	-28
5244	Sprzedawcy (konsultanci) w centrach	20	38	-18

SYTUACJA NA RYNKU PRACY W WOJ. PODLASKIM W 2012R.

Kod zaw.	Nazwa grupy zawodów	Bezrobotni stan na 31.12.2012r.	Oferty pracy zgłoszone w 2012r.	Nadwyżka/deficyt (kol.2 – 3)
	1	2	3	4
	sprzedaży telefonicznej/ internetowej			
5245	Pracownicy stacji obsługi pojazdów	31	36	-5
5246	Wydawcy posiłków	15	20	-5
5249	Pracownicy sprzedaży i pokrewni gdzie indziej niesklasyfikowani	96	128	-32
5311	Opiekunowie dziecięcy	25	66	-41
5312	Asystenci nauczycieli	2	42	-40
5321	Pomocnicy personelu medycznego	8	27	-19
5322	Pracownicy domowej opieki osobistej	140	49	91
5329	Pracownicy opieki osobistej w ochronie zdrowia i pokrewni gdzie indziej niesklasyfikowani	85	61	24
5411	Strażacy	7	2	5
5413	Pracownicy ochrony osób i mienia	264	263	1
5419	Pracownicy usług ochrony gdzie indziej niesklasyfikowani	15	25	-10
6	ROLNICY, OGRODNICY, LEŚNICY I RYBACY	1421	147	1274
6111	Rolnicy upraw polowych	324	3	321
6112	Sadownicy	7	0	7
6113	Ogrodnicy	218	85	133
6114	Rolnicy upraw mieszanych	21	0	21
6121	Hodowcy wyspecjalizowanej produkcji zwierzęcej	2	8	-6
6122	Hodowcy drobiu	3	2	1
6123	Pszczelarze i hodowcy jedwabników	0	1	-1
6129	Hodowcy zwierząt gdzie indziej niesklasyfikowani	31	0	31
6130	Rolnicy produkcji roślinnej i zwierzęcej	586	1	585
6210	Robotnicy leśni i pokrewni	191	46	145
6221	Hodowcy ryb	3	0	3
6222	Rybacy śródlądowi	1	0	1
6223	Rybacy morscy	1	0	1
6330	Rolnicy produkcji roślinnej i zwierzęcej pracujący na własne potrzeby	32	1	31
6340	Rybacy i zbieracze pracujący na własne potrzeby	1	0	1
7	ROBOTNICZY PRZEMYSŁOWI I RZEMIEŚLNICY	15015	3664	11351
7111	Monterzy konstrukcji budowlanych i konserwatorzy budynków	54	68	-14
7112	Murarze i pokrewni	999	204	795

SYTUACJA NA RYNKU PRACY W WOJ. PODLASKIM W 2012R.

Kod zaw.	Nazwa grupy zawodów	Bezrobotni stan na 31.12.2012r.	Oferty pracy zgłoszone w 2012r.	Nadwyżka/deficyt (kol.2 – 3)
	<i>1</i>	<i>2</i>	<i>3</i>	<i>4</i>
7113	Robotnicy obróbki kamienia	35	23	12
7114	Betoniarze, betoniarze zbrojarze i pokrewni	242	79	163
7115	Cieśle i stolarze budowlani	365	125	240
7116	Robotnicy budowy dróg i pokrewni	48	94	-46
7117	Monterzy budownictwa wodnego	8	0	8
7119	Robotnicy robót stanu surowego i pokrewni gdzie indziej niesklasyfikowani	19	12	7
7121	Dekarze	63	57	6
7122	Posadzkarze, parkieciarze i glazurnicy	121	127	-6
7123	Tynkarze i pokrewni	75	96	-21
7124	Monterzy izolacji	10	7	3
7125	Szklarze	124	135	-11
7126	Hydraulicy i monterzy instalacji sanitarnych	533	167	366
7127	Monterzy instalacji klimatyzacyjnych i chłodniczych	25	18	7
7129	Robotnicy budowlani robót wykończeniowych i pokrewni gdzie indziej niesklasyfikowani	166	46	120
7131	Malarze i pokrewni	424	82	342
7132	Lakiernicy	70	32	38
7133	Robotnicy czyszczący konstrukcje budowlane i pokrewni	6	3	3
7211	Formierze odlewniczy i pokrewni	10	1	9
7212	Spawacze i pokrewni	259	187	72
7213	Blacharze	136	42	94
7214	Robotnicy przygotowujący i wznoszący konstrukcje metalowe	54	10	44
7221	Kowale i operatorzy pras kuźniczych	10	0	10
7222	Ślusarze i pokrewni	1377	174	1203
7223	Ustawiacze i operatorzy obrabiarek do metali i pokrewni	663	264	399
7224	Szlifierze narzędzi i polerowacze metali	5	6	-1
7231	Mechanicy pojazdów samochodowych	1656	232	1424
7233	Mechanicy maszyn i urządzeń rolniczych i przemysłowych	628	61	567
7234	Mechanicy pojazdów jednośladowych	8	6	2
7311	Mechanicy precyzyjni	48	2	46
7313	Jubilerzy, złotnicy i pokrewni	18	0	18
7314	Ceramicy i pokrewni	10	0	10
7315	Formowacze wyrobów szklanych,	57	1	56

SYTUACJA NA RYNKU PRACY W WOJ. PODLASKIM W 2012R.

Kod zaw.	Nazwa grupy zawodów	Bezrobotni stan na 31.12.2012r.	Oferty pracy zgłoszone w 2012r.	Nadwyżka/deficyt (kol.2 – 3)
	1	2	3	4
	krajacze i szlifierze szkła			
7316	Szyldziarze, grawerzy i zdobnicy ceramiki, szkła i pokrewni	14	5	9
7317	Rękodzielnicy wyrobów z drewna i pokrewnych materiałów	23	1	22
7318	Rękodzielnicy wyrobów z tkanin, skóry i pokrewnych materiałów	493	0	493
7319	Rzemieślnicy gdzie indziej niesklasyfikowani	8	0	8
7321	Pracownicy przy pracach przygotowawczych do druku	11	6	5
7322	Drukarze	51	18	33
7323	Introligatorzy i pokrewni	69	30	39
7411	Elektrycy budowlani i pokrewni	206	162	44
7412	Elektromechanicy i elektromonterzy	732	78	654
7413	Monterzy linii elektrycznych	23	7	16
7421	Monterzy i serwisanci urządzeń elektronicznych	110	17	93
7422	Monterzy i serwisanci sieci instalacji i urządzeń telekomunikacyjnych	95	16	79
7511	Masarze, robotnicy w przetwórstwie ryb i pokrewni	385	166	219
7512	Piekarze, cukiernicy i pokrewni	1199	109	1090
7513	Robotnicy w produkcji wyrobów mleczarskich	14	2	12
7514	Robotnicy przetwórstwa surowców roślinnych	18	54	-36
7515	Klasyfikatorzy żywności i pokrewni	9	5	4
7521	Robotnicy przygotowujący drewno i pokrewni	148	37	111
7522	Stolarze meblowi i pokrewni	1199	183	1016
7523	Ustawiacze i operatorzy maszyn do obróbki i produkcji wyrobów z drewna	79	44	35
7531	Krawcy, kuśnierze, kapelusznicy i pokrewni	1077	131	946
7532	Konstruktorzy i krojczowie odzieży	17	5	12
7533	Szwaczki, hafciarki i pokrewni	414	206	208
7534	Tapicerzy i pokrewni	62	17	45
7535	Wyprawiacze skór, garbarze i pokrewni	28	0	28
7536	Obuwnicy i pokrewni	115	4	111
7537	Kaletnicy, rymarze i pokrewni	73	0	73
7543	Brakarze wyrobów przemysłowych	10	0	10
7544	Robotnicy zwalczania szkodników i	7	0	7

SYTUACJA NA RYNKU PRACY W WOJ. PODLASKIM W 2012R.

Kod zaw.	Nazwa grupy zawodów	Bezrobotni stan na 31.12.2012r.	Oferty pracy zgłoszone w 2012r.	Nadwyżka/deficyt (kol.2 – 3)
	<i>1</i>	<i>2</i>	<i>3</i>	<i>4</i>
	chwastów			
8	OPERATORZY I MONTERZY MASZYN I URZĄDZEŃ	3252	1395	1857
8111	Górnicy podziemnej i odkrywkowej eksploatacji złóż i pokrewni	119	96	23
8112	Operatorzy maszyn i urządzeń do przeróbki mechanicznej kopalin	6	0	6
8113	Operatorzy urządzeń wiertniczych i wydobywczych ropy, gazu i innych surowców	8	0	8
8114	Operatorzy maszyn i urządzeń do produkcji wyrobów cementowych kamiennych i pokrewni	25	10	15
8121	Operatorzy maszyn i urządzeń do produkcji i przetwórstwa metali	29	26	3
8122	Operatorzy urządzeń do obróbki powierzchniowej metali i nakładania powłok	3	4	-1
8131	Operatorzy maszyn i urządzeń do produkcji wyrobów chemicznych	21	21	0
8141	Operatorzy maszyn do produkcji wyrobów gumowych	20	44	-24
8142	Operatorzy maszyn do produkcji wyrobów z tworzyw sztucznych	83	55	28
8143	Operatorzy maszyn do produkcji wyrobów papierniczych	12	16	-4
8151	Operatorzy maszyn przędzalniczych i pokrewni	57	0	57
8152	Operatorzy maszyn tkackich i dziewiarskich	99	0	99
8153	Operatorzy maszyn do szycia	5	0	5
8154	Operatorzy maszyn wykończalniczych wyrobów włókienniczych	17	0	17
8155	Operatorzy maszyn do wyprawiania futer i skór	1	0	1
8157	Operatorzy maszyn do prania	7	24	-17
8159	Operatorzy maszyn do produkcji wyrobów włókienniczych, futrzarskich i skórzanych gdzie indziej niesklasyfikowani	20	0	20
8160	Operatorzy maszyn i urządzeń do produkcji wyrobów spożywczych i pokrewni	399	161	238
8171	Operatorzy urządzeń do wyrobu masy	10	7	3

SYTUACJA NA RYNKU PRACY W WOJ. PODLASKIM W 2012R.

Kod zaw.	Nazwa grupy zawodów	Bezrobotni stan na 31.12.2012r.	Oferty pracy zgłoszone w 2012r.	Nadwyżka/deficyt (kol.2 – 3)
	1	2	3	4
	papierniczej i produkcji papieru			
8172	Operatorzy maszyn i urządzeń do obróbki drewna	34	38	-4
8181	Operatorzy urządzeń do produkcji wyrobów szklanych i ceramicznych	8	1	7
8182	Maszyniści silników, kotłów parowych i pokrewni	146	57	89
8183	Operatorzy urządzeń pakujących, do napełniania butelek i urządzeń znakujących	10	0	10
8189	Operatorzy innych maszyn i urządzeń przetwórczych gdzie indziej niesklasyfikowani	36	17	19
8211	Monterzy maszyn i urządzeń mechanicznych	125	37	88
8212	Monterzy sprzętu elektrycznego	53	3	50
8213	Monterzy sprzętu elektronicznego	127	5	122
8219	Monterzy gdzie indziej niesklasyfikowani	56	53	3
8311	Maszyniści kolejowi i metra	8	19	-11
8312	Dyżurni ruchu, manewrowi i pokrewni	52	12	40
8322	Kierowcy samochodów osobowych i dostawczych	321	114	207
8331	Kierowcy autobusów i motorniczowie tramwajów	72	72	0
8332	Kierowcy samochodów ciężarowych	456	392	64
8341	Operatorzy wolnobieżnych maszyn rolniczych i leśnych	566	33	533
8342	Operatorzy sprzętu do robót ziemnych i urządzeń pokrewnych	73	15	58
8343	Maszyniści i operatorzy maszyn i urządzeń dźwigowo-transportowych i pokrewni	59	7	52
8344	Kierowcy operatorzy wózków jezdniowych	109	56	53
9	PRACOWNICY PRZY PRACACH PROSTYCH	4969	2830	2139
9111	Pomoce domowe i sprzątaczk	44	2	42
9112	Pomoce i sprzątaczk biurowe, hotelowe i pokrewne	950	599	351
9121	Praczk ręczne i prasowacze	57	29	28
9122	Czyściciele pojazdów	25	12	13
9123	Zmywacze okien	1	0	1

SYTUACJA NA RYNKU PRACY W WOJ. PODLASKIM W 2012R.

Kod zaw.	Nazwa grupy zawodów	Bezrobotni stan na 31.12.2012r.	Oferty pracy zgłoszone w 2012r.	Nadwyżka/deficyt (kol.2 – 3)
	<i>1</i>	<i>2</i>	<i>3</i>	<i>4</i>
9211	Robotnicy pomocniczy przy pracach polowych	13	0	13
9212	Robotnicy pomocniczy przy hodowli zwierząt	12	14	-2
9213	Robotnicy pomocniczy przy uprawie roślin i hodowli zwierząt	7	18	-11
9214	Robotnicy pomocniczy w ogrodnictwie i sadownictwie	33	64	-31
9215	Robotnicy pomocniczy w leśnictwie	9	4	5
9311	Robotnicy pomocniczy w kopalniach i kamieniołomach	5	0	5
9312	Robotnicy pomocniczy w budownictwie drogowym, wodnym i pokrewni	396	191	205
9313	Robotnicy pomocniczy w budownictwie ogólnym	1206	633	573
9321	Pakowacze	145	43	102
9329	Robotnicy przy pracach prostych w przemyśle gdzie indziej niesklasyfikowani	939	327	612
9333	Robotnicy pracujący przy przeładunku towarów	385	47	338
9334	Układacze towarów na półkach	25	6	19
9411	Pracownicy przygotowujący posiłki typu fast food	6	8	-2
9412	Pomoce kuchenne	204	298	-94
9510	Pracownicy świadczący usługi na ulicach	3	1	2
9520	Sprzedawcy uliczni produktów nieżywnościowych	0	0	0
9611	Ładowacze nieczystości	4	8	-4
9612	Sortowacze odpadów	6	97	-91
9613	Zamiatacze i pokrewni	151	119	32
9621	Gońcy, bagażowi i pokrewni	17	33	-16
9623	Odczytujący liczniki i wybierający monety z automatów	2	1	1
9629	Pracownicy przy pracach prostych gdzie indziej niesklasyfikowani	324	276	48
	RAZEM	68705	19611	49094

Porównanie struktury zawodowej bezrobotnych z ofertami pracy zgłoszonymi do urzędów pracy pozwala w przybliżeniu na określenie możliwości znalezienia zatrudnienia przez bezrobotnych w danym zawodzie.

Do zawodów deficytowych zaliczyć należy zawody, w których występuje wyższe zapotrzebowanie ze strony pracodawców na pracowników niż liczba osób poszukujących pracy. Zawody nadwyżkowe są to zawody, na które występuje mniejsze zapotrzebowanie niż liczba poszukujących pracy.

Jak wynika z Monitoringu zawodów deficytowych i nadwyżkowych, na rynku pracy woj. podlaskiego zdecydowana większość zawodów to zawody nadwyżkowe (80% ogółu zawodów), z czego najbardziej nadwyżkowe grupy zawodów, tj. takie, których rynek pracy nie jest w stanie wchłonąć, to przede wszystkim zawody związane z rolnictwem, zawody robotnicze w przemyśle maszynowym i elektronicznym (ślusarze, mechanicy maszyn i urządzeń rolniczych i przemysłowych, elektromechanicy i elektromonterzy) oraz z budownictwem (technicy budownictwa, murarze). Nadwyżka siły roboczej wystąpiła również w zawodach rzemieślniczych i usługowych (kucharze, fryzjerzy, krawcy, kuśnierze, kapelusznicy i pokrewni, piekarze, cukiernicy, stolarze meblowi, mechanicy pojazdów samochodowych). Także w wielu zawodach technicznych od lat notuje się przewagę podaży pracowników nad popytem na ich pracę (m.in. technicy rolnictwa, średni personel do spraw statystyki i dziedzin pokrewnych, technicy technologii żywności, technicy nauk fizycznych i technicznych gdzie indziej niesklasyfikowani, technicy mechanicy), podobnie w zawodach specjalistów (specjaliści ds. administracji i rozwoju, ekonomiści, wizytatorzy i specjaliści metod nauczania, nauczyciele gimnazjów i szkół ponadgimnazjalnych).

Na rynku pracy wystąpiły też zawody, w których można mówić o deficycie pracowników, tj. o sytuacji, kiedy zapotrzebowanie pracodawców na siłę roboczą o określonych kwalifikacjach nie jest zaspokojone. Na podlaskim rynku pracy stanowią one ok. 15%. Deficyt pracowników na poziomie wyższego wykształcenia wystąpił wśród doradców finansowych i inwestycyjnych oraz specjalistów do spraw sprzedaży (z wyłączeniem technologii informacyjno - komunikacyjnych. Na średnim poziomie wykształcenia pracodawcy zgłaszali

niezaspokojony popyt na pomocników bibliotecznych, pracowników obsługi biurowej, recepcjonistów, sekretarki, agentów ubezpieczeniowych, agentów sprzedaży bezpośredniej, przedstawicieli handlowych, a także pracowników usług osobistych, medycznych, rekreacji: asystentów nauczycieli, opiekunów dziecięcych, średni personel w zakresie działalności artystycznej i kulturalnej gdzie indziej niesklasyfikowany, średni personel do spraw zdrowia gdzie indziej niesklasyfikowany, pracowników pomocy społecznej i pracy socjalnej. Brakowało też robotników w budownictwie: tynkarzy, robotników budowy dróg, monterów konstrukcji budowlanych i konserwatorów budynków; w przemyśle: operatorów maszyn do produkcji wyrobów gumowych, operatorów maszyn i urządzeń do obróbki drewna oraz w przetwórstwie: robotników przetwórstwa surowców roślinnych. Niezmiernie zgłaszany był duży popyt na robotników niewykwalifikowanych: sortowaczy odpadów, gospodarzy budynków, gońców, bagażowych, robotników pomocniczych w ogrodnictwie i sadownictwie, pomoce kuchenne, zamiataczy.

Okolo 5% zawodów występujących na podlaskim rynku pracy w 2012r. to zawody o zrównoważonym popycie i podaży pracy. Wśród nich wystąpili przedstawiciele prawie wszystkich grup zawodowych. Wystąpiły tu zawody specjalistów: specjaliści do spraw szkoleń zawodowych i rozwoju kadr oraz projektanci aplikacji sieciowych i multimediiów, kierownicy i wyżsi urzędnicy: kierownicy ds. produkcji przemysłowej, kierownicy w hotelarstwie, kierownicy ds. finansowych, kierownicy w rolnictwie i leśnictwie, kierownicy ds. budownictwa, przedstawiciele średniego personelu: operatorzy urządzeń do rejestracji i transmisji obrazu i dźwięku, pracownicy ds. kredytów, pożyczek i pokrewni, pracownicy administracyjni i sekretarze biura zarządu, sekretarze medyczni, a także pracownicy ds. rachunkowości i księgowości i pracownicy handlu i usług: pracownicy stacji obsługi pojazdów, kierownicy sprzedaży w marketach, wydawcy posiłków. Dużą część zawodów o zrównoważonym popycie i podaży stanowiły zawody robotników wykwalifikowanych w budownictwie i przemyśle (monterzy izolacji, posadzkarze, parkieciarze i glazurnicy), a także zawody związane z rolnictwem (robotnicy pomocniczy przy hodowli zwierząt, pszczelarze i hodowcy jedwabników).

4. AKTYWNE DZIAŁANIA URZĘDÓW PRACY PRZECIWDZIAŁAJĄCE BEZROBOCIU I ŁAGODZĄCE JEGO SKUTKI.

4.1. Pośrednictwo pracy.

4.1.1. Wolne miejsca pracy i miejsca aktywizacji zawodowej zgłoszone do powiatowych urzędów pracy.

W 2012r. do powiatowych urzędów pracy zgłoszono 19644 wolnych miejsc pracy i miejsc aktywizacji zawodowej, tj. o 2917 ofert więcej niż w 2011r. (o 17,4%). W liczbie tej było 9935 miejsc subsydiowanych ze środków publicznych, czyli o 2668 ofert więcej niż przed rokiem (o 36,7%) i stanowiły one 50,6% ogółu ofert (w 2011r. – 43,4%). Jednocześnie pracodawcy zgłosili 9709 ofert pracy niesubsydiowanej, czyli o 249 ofert więcej niż w 2011r. (o 2,6%). Wśród ogółu ofert pracy było 12677 wolnych miejsc zatrudnienia lub innej pracy zarobkowej¹⁶ i stanowiły one 64,5%. Ich liczba w stosunku do poprzedniego roku zwiększyła się o 592, tj. o 4,9%. Część tych miejsc była również subsydiowana (2968 – 23,4%), podobnie jak w poprzednim roku (2625 – 21,7%).

Pracy sezonowej dotyczyło 3046 ofert i stanowiły one 15,5% ogółu ofert pracy (w 2011r.: 2900 ofert – 17,3%).

Natomiast miejsc aktywizacji zawodowej było 6967 (35,5% ogółu ofert) i ich liczba zwiększyła się o 2325, tj. o 50,1%. W ramach miejsc aktywizacji zawodowej powiatowe urzędy pracy dysponowały 6161 ofertami stażu (w 2011r. – 3712), 5 miejscami przygotowania zawodowego (w 2011r. - 8) oraz 801 miejscami pracy społecznie użytecznej (w 2011r. - 922).

¹⁶ Do wolnych miejsc zatrudnienia lub innej pracy zarobkowej należy zaliczyć **miejsca, które dotyczą zatrudnienia** (zdefiniowanego w art. 2 ust. 1 pkt 43 *ustawy z dnia 20 kwietnia 2004r. o promocji zatrudnienia i instytucjach rynku* jako wykonywanie pracy na podstawie stosunku pracy, stosunku służbowego oraz umowy o pracę nakładczą) lub **innej pracy zarobkowej** (zdefiniowanej w art. 2 ust. 1 pkt 11 *ustawy* jako wykonywanie pracy lub świadczenie usług na podstawie umów cywilnoprawnych, w tym umowy agencyjnej, umowy zlecenia, umowy o dzieło albo w okresie członkostwa w rolniczej spółdzielni produkcyjnej, spółdzielni kółek rolniczych lub spółdzielni usług rolniczych). Zalicza się do nich również przyjęte do realizacji **miejsca pracy w ramach prac interwencyjnych, robót publicznych oraz wyposażenia lub doposażenia stanowiska pracy dla skierowanego bezrobotnego**.

W 2012r. większość ofert pracy wpłynęła z zakładów pracy należących do sektora prywatnego – 14298 propozycji pracy (72,8% wszystkich ofert), natomiast z sektora publicznego pochodziło 5346 ofert.

W 2012r. dla osób niepełnosprawnych zgłoszono 1271 ofert zatrudnienia (o 558 ofert więcej niż w 2011r.), w tym 260 ofert dotyczyło pracy subsydiowanej (o 82 więcej niż w 2011r.).

Do osób będących w okresie do 12 miesięcy od dnia ukończenia nauki skierowano w 2012r. 301 ofert pracy (o 9 ofert więcej niż w 2011r.), w tym 287 ofert pracy subsydiowanej (o 91 ofert więcej niż w 2011r.).

SYTUACJA NA RYNKU PRACY W WOJ. PODLASKIM W 2012R.

Tabela 77. Wolne miejsca pracy i miejsca aktywizacji zawodowej w województwie podlaskim zgłoszone w poszczególnych miesiącach 2012 roku

Miesiące	Wolne miejsca pracy i miejsca aktywizacji zawodowej ogółem	Z ogółem										Oferty pracy na koniec miesiąca sprawozd.	w tym niewykorzystane dłużej niż 1 miesiąc
		pracy subsydiowanej	z sektora publicznego	pracy sezonowej	zatrudnienie lub inna praca zarobkowa	miejsca aktywizacji zawodowej	w tym			dla niepełnosprawnych	dla absolwentów		
							staże	miejsca przyg. zaw.	prace społecznie użyteczne				
styczeń	931	350	242	124	715	216	177	0	39	143	6	444	33
luty	1758	1299	747	151	710	1048	849	0	199	70	34	530	50
marzec	2445	1687	986	217	1149	1296	989	0	307	192	66	647	90
kwiecień	1809	961	497	296	1170	639	555	0	84	97	55	653	57
maj	1764	632	335	403	1393	371	334	0	37	96	12	843	61
czerwiec	1694	727	326	294	1194	500	457	4	39	67	8	702	87
lipiec	1637	591	262	416	1217	420	379	0	41	123	10	720	74
sierpień	1553	626	375	236	1181	372	361	0	11	123	24	601	53
wrzesień	2345	1390	734	260	1271	1074	1058	1	15	101	24	571	44
październik	1686	859	446	225	1116	570	558	0	12	101	39	487	48
listopad	1169	437	207	252	898	271	258	0	13	81	20	530	81
grudzień	853	376	189	172	663	190	186	0	4	77	3	331	101
2012 rok	19644	9935	5346	3046	12677	6967	6161	5	801	1271	301	-	-

SYTUACJA NA RYNKU PRACY W WOJ. PODLASKIM W 2012R.

Tabela 78. Wolne miejsca pracy i miejsca aktywizacji zawodowej zgłoszone do powiatowych urzędów pracy woj. podlaskiego w 2012 roku (w okresie sprawozdawczym)

Powiatowy Urząd Pracy	Wolne miejsca pracy i miejsca aktywizacji zawodowej ogółem	Z ogółem:										Oferty pracy na koniec miesią ca spravo zd.	w tym niewyko - rzystane dłużej niż 1 miesiąc
		pracy subsy- diowan ej	z sek- tora publi- cznego	pracy sezo- nowej	zatrud- nienie lub inna praca zarobko- wa	miejsca aktywi- zacji zawo- dowej	w tym			dla niepełn o- sprawn ych	dla absol- wentó w		
							staże	miejsc a przygz aw.	prace społecz- nie użyteczn e				
Augustów	1381	538	153	570	1035	346	312	0	34	58	4	833	36
Białystok	4849	1224	569	246	3964	885	708	0	177	539	0	1974	170
Bielsk Podl.	1251	616	295	530	793	458	409	0	49	43	5	750	132
Grajewo	1221	848	446	347	637	584	492	0	92	46	114	472	172
Hajnówka	1156	670	559	0	672	484	323	0	161	102	0	443	2
Kolno	853	749	486	97	326	527	527	0	0	16	1	0	0
Łomża	1446	664	381	256	1086	360	267	0	93	144	0	419	12
Mońki	582	473	288	103	307	275	260	0	15	9	1	123	11
Sejny	1008	876	498	131	292	716	716	0	0	2	1	369	13
Siemiatycze	537	465	252	0	179	358	323	0	35	2	0	92	3
Sokółka	1604	990	582	563	872	732	687	0	45	69	53	155	8
Suwałki	1583	762	369	53	1074	509	430	5	74	148	3	708	109
Wysokie M.	1145	526	294	130	819	326	326	0	0	37	119	463	97
Zambrów	1028	534	174	20	621	407	381	0	26	56	0	258	14
Woj. podl.	19644	9935	5346	3046	12677	6967	6161	5	801	1271	301	7059	779

W 2012r. największą ilością wolnych miejsc pracy i miejsc aktywizacji zawodowej dysponowały PUP: w Białymstoku (4849 miejsc pracy – 24,7% ogółu miejsc w województwie), Sokółce (1604 miejsca – 8,2%) oraz w Suwałkach (1583 miejsca – 8,1%) i Łomży (1446 miejsc – 7,4%); najmniej zaś PUP: w Siemiatyczach (537 miejsc – 2,7%), w Mońkach (582 miejsca – 3,0%) oraz w Kolnie (853 miejsca – 4,3%).

Największy odsetek miejsc pracy subsydiowanej w ogólnej liczbie ofert zgłoszonych do urzędu pracy w 2012 roku posiadał PUP w Kolnie (87,8%), Sejnach (86,9%), Siemiatyczach (86,6%) oraz w Mońkach (81,3%); najmniej PUP w Białymstoku (25,2%), Augustowie (39,0%) oraz w Łomży i Wysokiem Mazowieckiem (po 45,9%).

4.1.2. Podjęcia pracy

Podjęcia pracy są podstawową przyczyną wyłączeń bezrobotnych z ewidencji. Dotyczy to wszystkich form podejmowania pracy przez bezrobotnych, tj. pracy niesubsydiowanej (w tym pracy sezonowej) i pracy subsydiowanej (prac interwencyjnych, robót publicznych, rozpoczęcia własnej działalności gospodarczej w ramach otrzymanej dotacji, zatrudnienia w ramach wyposażenia i doposażenia stanowiska pracy dla skierowanego bezrobotnego).

Tabela 79. Podjęcia pracy w latach 2011-2012 (w okresie sprawozdawczym)

Lata	podjęcia pracy ogółem	z tego:					
		pracy niesubsydiowanej	pracy subsydiowanej	w tym ramach:			
				prac interwencyjnych	robót publicznych	dotacji na działalność gospodarczą	refundacji kosztów zatrudnienia bezrobotnego
2011	31430	27777	3653	1580	622	800	613
2012	31037	26257	4780	1465	949	1407	857
2011=100	98,7	94,5	130,9	92,7	152,6	175,9	139,8

W 2012r. pracę podjęto ogółem w woj. podlaskim 31037 osób bezrobotnych (o 393 osoby, tj. o 1,3% mniej niż w poprzednim roku), z tego pracę niesubsydiowaną 26257 osób bezrobotnych (o 1520 osób, tj. o 5,5% mniej niż w poprzednim roku), a pracę subsydiowaną 4780 osób bezrobotnych (o 1127 osób, tj. o 30,9% więcej niż w poprzednim roku).

W ramach pracy subsydiowanej do prac interwencyjnych skierowano 1465 osób bezrobotnych (o 115 osób, tj. o 7,3% mniej niż w poprzednim roku), natomiast do robót publicznych skierowanych zostało 949 osób bezrobotnych (o 327 osób, tj. o 52,6% więcej niż w 2011r.). Dotację na podjęcie działalności gospodarczej otrzymało 1407 bezrobotnych (o 607 osób, tj. o 75,9% więcej niż w 2011r.), a w ramach refundacji podmiotowi gospodarczemu kosztów wyposażenia lub doposażenia stanowiska pracy dla zatrudnionego bezrobotnego z ewidencji urzędów pracy wyłączono 857 osób bezrobotnych (o 244 osoby, tj. o 39,8% więcej niż w 2011r.).

Tabela 80. Osoby bezrobotne podejmujące pracę w woj. podlaskim w 2012 roku (w okresie sprawozdawczym)

Miesiące	Liczba osób bezrobotnych podejmujących pracę	% do ogółu wyrejestrowanych
styczeń	1844	42,7
luty	1875	36,2
marzec	2637	37,7
kwiecień	3324	47,5
maj	2900	42,3
czerwiec	2535	42,9
lipiec	2432	39,6
sierpień	2187	39,8
wrzesień	3376	44,4
październik	3060	41,1
listopad	2380	44,1
grudzień	2487	49,6
2012r.	31037	42,3

Największy odsetek bezrobotnych podejmujących pracę odnotowano w miesiącach wiosennych (najwyższy w kwietniu – 47,5%), jesiennych (najwyższy we wrześniu - 44,4%) oraz w końcu roku (49,6%).

Tabela 81. Osoby bezrobotne podejmujące pracę w 2012 roku według powiatowych urzędów pracy (w okresie sprawozdawczym)

Powiatowy Urząd Pracy	Podjęcia pracy ogółem		z tego pracy:			
	liczba	% do ogółu wyrejestrowa nych	niesubsy diowanej	w tym sezonowe j	subsidiowanej	
					liczba	% do ogółu podjęć pracy
Augustów	1798	41,8	1486	1196	312	17,4
Białystok	10692	41,2	9765	0	927	8,7
Bielsk Podl.	1324	45,0	1099	0	225	17,0
Grajewo	1691	40,2	1323	0	368	21,8
Hajnówka	966	35,8	760	0	206	21,3
Kolno	1236	44,6	936	0	300	24,3
Łomża	3276	50,2	2519	21	757	23,1
Mońki	869	44,8	639	115	230	26,5
Sejny	957	42,6	766	627	191	20,0
Siemiatycze	741	35,5	607	0	134	18,1
Sokółka	1811	40,3	1494	750	317	17,5
Suwałki	3172	44,4	2813	53	359	11,3
Wysokie Maz.	1156	39,5	876	0	280	24,2
Zambrów	1348	43,1	1174	0	174	12,9
Woj. podlaskie	31037	42,3	26257	2762	4780	15,4

W 2012r. największy odsetek podjęć pracy przez bezrobotnych wśród ogółu wyrejestrowanych odnotowano w PUP w Łomży (50,2%), Bielsku Podlaskim (45,0%) oraz w PUP w Mońkach (44,8%).

Największy udział zatrudnienia subsydiowanego w podjęciach pracy przez osoby bezrobotne odnotowano w PUP: w Mońkach (26,5% ogółu podjęć pracy), w Kolnie (24,3%) oraz w Wysokim Mazowieckiem (24,2%). Natomiast najmniejszy procent osób kierowanych do pracy subsydiowanej w ogólnej liczbie bezrobotnych podejmujących pracę wystąpił w statystykach PUP w Białymstoku (8,7%), Suwałkach (11,3%) oraz Zambrowie (12,9%).

SYTUACJA NA RYNKU PRACY W WOJ. PODLASKIM W 2012R.

Tabela 82. Bezrobotni skierowani do prac interwencyjnych, robót publicznych, rozpoczynający działalność gospodarczą oraz podejmujący pracę w ramach refundacji kosztów wyposażenia lub doposażenia stanowiska pracy w woj. podlaskim w poszczególnych miesiącach 2012r. (w okresie sprawozdawczym)

Miesiące	Bezrobotni wyłączeni z ewidencji urzędów pracy ogółem	w tym:							
		skierowani do prac interwencyjnych		skierowani do robót publicznych		rozpoczynający działalność gospodarczą		podejmujący pracę w ramach refundacji kosztów wyposażenia lub doposażenia stanowiska pracy	
		liczba	% do ogółu odpływów	liczba	% do ogółu odpływów	liczba	% do ogółu odpływów	liczba	% do ogółu odpływów
styczeń	4315	53	1,2	22	0,5	3	0,1	33	0,8
luty	5175	138	2,7	81	1,6	3	0,1	10	0,2
marzec	7000	234	3,3	68	1,0	78	1,1	30	0,4
kwiecień	7005	219	3,1	194	2,8	179	2,6	59	0,8
maj	6858	132	1,9	83	1,2	192	2,8	72	1,0
czerwiec	5903	90	1,5	92	1,6	99	1,7	70	1,2
lipiec	6149	77	1,3	40	0,7	90	1,5	66	1,1
sierpień	5499	82	1,5	11	0,2	111	2,0	84	1,5
wrzesień	7603	201	2,6	145	1,9	88	1,2	71	0,9
październik	7447	128	1,7	148	2,0	137	1,8	69	0,9
listopad	5401	58	1,1	43	0,8	158	2,9	81	1,5
grudzień	5011	53	1,1	22	0,4	269	5,4	212	4,2
2012r.	73366	1465	2,0	949	1,3	1407	1,9	857	1,2

SYTUACJA NA RYNKU PRACY W WOJ. PODLASKIM W 2012R.

Tabela 83. Bezrobotni skierowani do prac interwencyjnych, robót publicznych, rozpoczynający działalność gospodarczą oraz podejmujący pracę w ramach refundacji kosztów wyposażenia lub doposażenia stanowiska pracy wg powiatowych urzędów pracy woj. podlaskiego w 2012r. (w okresie sprawozdawczym)

Powiatowy Urząd Pracy	Bezrobotni wyłączeni z ewidencji urzędów pracy ogółem	w tym:							
		skierowani do prac interwencyjnych		skierowani do robót publicznych		rozpoczynający działalność gospodarczą		podejmujący pracę w ramach refundacji kosztów wyposażenia lub doposażenia stanowiska pracy	
		liczba	% do ogółu odpływów	liczba	% do ogółu odpływów	liczba	% do ogółu odpływów	liczba	% do ogółu odpływów
Augustów	4300	13	0,3	61	1,4	151	3,5	87	2,0
Białystok	25957	106	0,4	141	0,5	485	1,9	154	0,6
Bielsk Podl.	2939	61	2,1	42	1,4	52	1,8	70	2,4
Grajewo	4211	187	4,4	9	0,2	90	2,1	82	1,9
Hajnówka	2702	139	5,1	29	1,1	24	0,9	14	0,5
Kolno	2771	59	2,1	129	4,7	90	3,2	22	0,8
Łomża	6531	206	3,2	224	3,4	131	2,0	143	2,2
Mońki	1939	113	5,8	64	3,3	38	2,0	15	0,8
Sejny	2247	43	1,9	99	4,4	37	1,6	12	0,5
Siemiatycze	2085	77	3,7	6	0,3	14	0,7	34	1,6
Sokółka	4491	127	2,8	70	1,6	62	1,4	57	1,3
Suwałki	7140	104	1,5	59	0,8	105	1,5	88	1,2
Wysokie Maz.	2925	169	5,8	6	0,2	80	2,7	24	0,8
Zambrów	3128	61	2,0	10	0,3	48	1,5	55	1,8
Woj. podlaskie	73366	1465	2,0	949	1,3	1407	1,9	857	1,2

Bezrobotni skierowani do prac interwencyjnych w 2012r. stanowili 2,0% ogółu wyrejestrowanych bezrobotnych (w 2011r.: 2,2%). Największy procentowo odpływ bezrobotnych z tego tytułu miał miejsce w miesiącach wiosennych: marzec (3,3%) i kwiecień (3,1%) oraz w PUP w Mońkach i Wysokiem Mazowieckiem (po 5,8%) i Hajnówce (5,1%).

Natomiast skierowani do robót publicznych w 2012r. to 1,3% ogółu wyrejestrowanych bezrobotnych (w 2011r.: 0,8%). Największy procentowo odpływ bezrobotnych skierowanych do pracy w ramach robót publicznych miał miejsce w kwietniu (2,8%) i październiku (2,0%) oraz w PUP w Kolnie (4,7%), Sejnach (4,4%) i Łomży (3,4%).

Z kolei bezrobotni, którzy otrzymali dotację na rozpoczęcie działalności gospodarczej w 2012r., stanowili 1,9% ogółu wyrejestrowanych bezrobotnych (w 2011r.: 1,1%). Największy odsetek bezrobotnych rozpoczynających działalność gospodarczą odnotowano w miesiącach: grudzień (5,4%), listopad (2,9%) i maj (2,8%) oraz w PUP w Augustowie (3,5%), Kolnie (3,2%) i Wysokiem Mazowieckiem (2,7%)

Bezrobotni zatrudnieni przez podmiot prowadzący działalność gospodarczą w ramach refundacji kosztów wyposażenia lub doposażenia stanowiska pracy w 2012r. stanowili 1,2% ogółu wyrejestrowanych bezrobotnych (w 2011r. 0,8%). Największy odsetek bezrobotnych podejmujących pracę w ramach refundacji kosztów wyposażenia lub doposażenia stanowiska pracy odnotowano w miesiącach: grudzień (4,2%), listopad i czerwiec (po 1,5%) oraz w PUP w Bielsku Podlaskim (2,4%), Łomży (2,2%) i Augustowie (2,0%).

SYTUACJA NA RYNKU PRACY W WOJ. PODLASKIM W 2012R.

Tabela 84. Podjęcia pracy w woj. podlaskim w 2012 roku według powiatowych urzędów pracy i miesięcy (w okresie sprawozdawczym)

Powiatowy Urząd Pracy	Osoby bezrobotne podejmujące pracę w poszczególnych miesiącach:												Ogółem 2012r.
	styczeń	luty	marzec	kwiecień	maj	czerwiec	lipiec	sierpień	wrzesień	paździer nik	listopad	grudzień	
Augustów	97	102	113	229	219	173	152	108	176	173	104	152	1798
Białystok	717	680	961	1119	1020	887	860	671	1130	1084	843	720	10692
Bielsk Podl.	79	72	123	94	115	32	142	94	158	127	111	177	1324
Grajewo	91	105	142	203	150	93	103	122	167	152	177	186	1691
Hajnówka	50	58	102	83	125	64	67	64	96	103	69	85	966
Kolno	68	60	95	169	83	133	104	89	133	84	124	94	1236
Łomża	174	214	270	363	310	284	250	241	387	317	234	232	3276
Mońki	43	61	60	112	77	67	51	70	91	112	48	77	869
Sejny	64	62	71	73	56	75	81	98	102	102	65	108	957
Siemiatycze	43	34	66	89	49	73	76	52	83	74	45	57	741
Sokółka	85	102	128	189	178	172	121	156	200	181	130	169	1811
Suwałki	199	215	261	314	301	267	256	254	323	295	285	202	3172
Wysokie Maz.	65	51	129	108	110	106	75	74	173	106	69	90	1156
Zambrów	69	59	116	179	107	109	94	94	157	150	76	138	1348
Woj. podlaskie	1844	1875	2637	3324	2900	2535	2432	2187	3376	3060	2380	2487	31037

SYTUACJA NA RYNKU PRACY W WOJ. PODLASKIM W 2012R.

Tabela 85. Osoby skierowane do prac interwencyjnych w woj. podlaskim w 2012 roku według powiatowych urzędów pracy i miesięcy (w okresie sprawozdawczym)

Powiatowy Urząd Pracy	Osoby skierowane do prac interwencyjnych w poszczególnych miesiącach:												Ogółem 2012r.
	styczeń	luty	marzec	kwiecień	maj	czerwiec	lipiec	sierpień	wrzesień	październik	listopad	grudzień	
Augustów	1	2	3	0	1	0	1	2	2	1	0	0	13
Białystok	1	9	11	11	4	17	7	2	6	11	17	10	106
Bielsk Podlaski	4	3	10	7	9	2	1	8	11	6	0	0	61
Grajewo	5	12	29	47	16	7	8	6	21	16	12	8	187
Hajnówka	1	1	43	20	28	4	8	2	11	2	3	16	139
Kolno	2	1	14	11	5	5	0	1	17	2	1	0	59
Łomża	6	44	24	38	12	3	13	19	28	16	2	1	206
Mońki	2	17	9	14	3	4	7	14	15	15	5	8	113
Sejny	18	4	1	2	2	1	4	0	5	2	2	2	43
Siemiatycze	1	5	6	10	6	3	10	6	16	8	4	2	77
Sokółka	3	14	7	16	8	8	2	7	30	22	7	3	127
Suwałki	1	6	12	17	15	14	9	7	7	14	2	0	104
Wysokie Maz.	1	12	54	19	20	15	4	4	31	6	0	3	169
Zambrów	7	8	11	7	3	7	3	4	1	7	3	0	61
Woj. podlaskie	53	138	234	219	132	90	77	82	201	128	58	53	1465

SYTUACJA NA RYNKU PRACY W WOJ. PODLASKIM W 2012R.

Tabela 86. Osoby skierowane do robót publicznych w woj. podlaskim w 2012 roku według powiatowych urzędów pracy i miesięcy (w okresie sprawozdawczym)

Powiatowy Urząd Pracy	Osoby skierowane do robót publicznych w poszczególnych miesiącach:												Ogółem 2012.
	styczeń	luty	marzec	kwiecień	maj	czerwiec	lipiec	sierpień	wrzesień	październik	listopad	grudzień	
Augustów	0	0	5	11	8	16	5	1	9	3	3	0	61
Białystok	0	1	6	57	29	20	11	1	12	3	1	0	141
Bielsk Podlaski	0	1	4	14	2	1	0	1	7	12	0	0	42
Grajewo	0	0	0	0	0	0	0	0	3	6	0	0	9
Hajnówka	0	0	0	0	0	0	0	0	10	16	3	0	29
Kolno	7	24	9	43	5	5	4	0	20	8	1	3	129
Łomża	11	34	15	15	8	3	7	5	32	58	26	10	224
Mońki	0	0	6	27	17	2	1	0	2	9	0	0	64
Sejny	3	15	5	6	6	8	6	0	15	22	7	6	99
Siemiatycze	0	0	0	0	0	0	0	0	2	4	0	0	6
Sokółka	1	3	11	14	5	14	2	2	10	5	2	1	70
Suwałki	0	3	7	6	1	23	4	1	10	2	0	2	59
Wysokie Maz.	0	0	0	0	2	0	0	0	4	0	0	0	6
Zambrów	0	0	0	1	0	0	0	0	9	0	0	0	10
Woj. podlaskie	22	81	68	194	83	92	40	11	145	148	43	22	949

SYTUACJA NA RYNKU PRACY W WOJ. PODLASKIM W 2012R.

Tabela 87. Osoby, które otrzymały dotację na rozpoczęcie działalności gospodarczej w woj. podlaskim w 2012 roku według powiatowych urzędów pracy i miesięcy (w okresie sprawozdawczym)

Powiatowy Urząd Pracy	Osoby rozpoczynające działalność gospodarczą w poszczególnych miesiącach:												Ogółem 2012.
	styczeń	luty	marzec	kwiecień	maj	czerwiec	lipiec	sierpień	wrzesień	październik	listopad	grudzień	
Augustów	1	0	1	11	38	23	15	9	12	11	14	16	151
Białystok	0	0	33	84	51	29	43	29	40	49	49	78	485
Bielsk Podlaski	0	3	14	6	1	0	5	2	1	8	3	9	52
Grajewo	0	0	8	4	6	0	4	12	9	1	18	28	90
Hajnówka	2	0	0	3	1	1	5	3	1	3	0	5	24
Kolno	0	0	0	6	18	4	3	2	7	6	12	32	90
Łomża	0	0	9	19	23	0	3	17	0	19	17	24	131
Mońki	0	0	0	14	0	0	0	6	0	8	2	8	38
Sejny	0	0	1	2	2	8	4	0	1	8	0	11	37
Siemiatycze	0	0	1	4	3	0	1	4	0	0	1	0	14
Sokółka	0	0	0	15	12	4	3	6	3	1	6	12	62
Suwałki	0	0	0	4	14	1	2	13	5	12	25	29	105
Wysokie Maz.	0	0	6	3	14	20	0	7	1	9	9	11	80
Zambrów	0	0	5	4	9	9	2	1	8	2	2	6	48
Woj. podlaskie	3	3	78	179	192	99	90	111	88	137	158	269	1407

SYTUACJA NA RYNKU PRACY W WOJ. PODLASKIM W 2012R.

Tabela 88. Osoby podejmujące pracę w ramach refundacji kosztów wyposażenia lub doposażenia stanowiska pracy w woj. podlaskim w 2012 roku według powiatowych urzędów pracy (w okresie sprawozdawczym)

Powiatowy Urząd Pracy	Osoby podejmujące pracę w ramach refundacji kosztów wyposażenia lub doposażenia stanowiska pracy w poszczególnych miesiącach:												Ogółem 2012.
	styczeń	luty	marzec	kwiecień	maj	czerwiec	lipiec	sierpień	wrzesień	październik	listopad	grudzień	
Augustów	4	2	2	6	11	12	11	10	4	5	6	14	87
Białystok	0	0	1	6	21	14	16	15	21	19	11	30	154
Bielsk Podlaski	7	1	8	1	3	1	2	1	3	4	16	23	70
Grajewo	5	1	8	7	3	9	2	9	6	4	4	24	82
Hajnówka	0	1	1	0	0	0	1	2	0	6	1	2	14
Kolno	0	0	0	0	0	0	4	0	2	0	6	10	22
Łomża	14	2	2	12	12	8	12	11	13	8	13	36	143
Mońki	0	1	0	0	0	1	1	0	0	3	1	8	15
Sejny	0	0	1	3	3	0	1	2	0	0	1	1	12
Siemiatycze	1	0	1	0	1	1	3	2	2	3	4	16	34
Sokółka	2	1	1	6	5	12	3	1	3	4	5	14	57
Suwałki	0	1	3	4	7	4	4	27	9	9	6	14	88
Wysokie Maz.	0	0	0	0	1	4	2	1	6	1	3	6	24
Zambrów	0	0	2	14	5	4	4	3	2	3	4	14	55
Woj. podlaskie	33	10	30	59	72	70	66	84	71	69	81	212	857

4.2. Szkolenie, staż u pracodawcy oraz przygotowanie zawodowe dorosłych

4.2.1 Szkolenie bezrobotnych

Szkolenia dla osób bezrobotnych inicjowane są przez powiatowe urzędy pracy w celu zwiększenia szans na znalezienie pracy przez osoby zainteresowane jej podjęciem, w szczególności w sytuacji braku kwalifikacji zawodowych, konieczności zmiany kwalifikacji spowodowanej brakiem propozycji odpowiedniego zatrudnienia czy też utraty zdolności do wykonywania pracy w dotychczas wykonywanym zawodzie.

W 2012r. powiatowe urzędy pracy woj. podlaskiego skierowały na szkolenia 2137 osób bezrobotnych (o 682 osoby, tj. o 46,9% więcej niż w roku poprzednim). Stanowiły one 2,9% ogółu bezrobotnych wyłączonych z rejestrów urzędów pracy w 2012r. W szkoleniach uczestniczyły również inne osoby, m.in. zarejestrowane jako poszukujące pracy; w 2012r. były to 63 osoby. Liczba osób ogółem, które ukończyły szkolenie w 2012r., ukształtowała się na poziomie 2108 osób (o 616 osób, tj. o 41,3% więcej niż w roku poprzednim), spośród których pracę podjęły 974 osoby, tj. 46,2%.

Na szkolenia indywidualne, wskazane przez samych zainteresowanych, urzędy pracy skierowały w 2012r. 850 osób bezrobotnych i poszukujących pracy. Ukończyły je 824 osoby, a pracę podjęło 351 osób (efektywność wg stanu na dzień 31.12.2012r.: 42,6%).

Obok szkoleń indywidualnych, wskazanych przez samych bezrobotnych, organizowane są szkolenia osób bezrobotnych częściowo finansowane z Funduszu Pracy, jeżeli skierowanie na te szkolenia nastąpiło na prośbę bezrobotnego albo organizacji lub instytucji pokrywającej część kosztów tego szkolenia. Na szkolenia współfinansowane w taki sposób, zarówno w 2011, jak i w 2012r. urzędy pracy nie kierowały osób bezrobotnych.

Tabela 89. Bezrobotni skierowani na szkolenia w woj. podlaskim w 2012 roku (w okresie sprawozdawczym)

PUP	Bezrobotni skierowani na szkolenia	
	liczba	% do ogółu wyrejestrowanych
Augustów	203	4,7
Białystok	983	3,8
Bielsk Podl.	28	1,0
Grajewo	45	1,1
Hajnówka	46	1,7
Kolno	33	1,2
Łomża	124	1,9
Mońki	52	2,7
Sejny	91	4,0
Siemiatycze	30	1,4
Sokółka	146	3,3
Suwałki	138	1,9
Wysokie Maz.	128	4,4
Zambrów	90	2,9
Woj. podlaskie	2137	2,9

W 2012r. największy odsetek bezrobotnych skierowanych na szkolenia wśród ogółu wyrejestrowanych bezrobotnych odnotowano w PUP w Augustowie (4,7%), Wysokiem Mazowieckiem (4,4%) oraz w PUP w Sejnach (4,0%).

Tabela 90. Bezrobotni skierowani na szkolenia w woj. podlaskim w 2012 roku (w okresie sprawozdawczym)

Miesiące	Bezrobotni skierowani na szkolenia	
	liczba	% do ogółu wyrejestrowanych
styczeń	44	1,0
luty	216	4,2
marzec	336	4,8
kwiecień	119	1,7
maj	205	3,0
czerwiec	173	2,9
lipiec	85	1,4
sierpień	88	1,6
wrzesień	196	2,6
październik	314	4,2
listopad	303	5,6
grudzień	58	1,2
2012r.	2137	2,9

SYTUACJA NA RYNKU PRACY W WOJ. PODLASKIM W 2012R.

Tabela 91. Osoby bezrobotne skierowane na szkolenia w 2012 roku według powiatowych urzędów pracy i miesięcy
(w okresie sprawozdawczym)

Powiatowy Urząd Pracy	Osoby skierowane na szkolenia w poszczególnych miesiącach:												Ogółem 2012r.
	styczeń	luty	marzec	kwiecień	maj	czerwiec	lipiec	sierpień	wrzesień	październik	listopad	grudzień	
Augustów	1	13	31	25	32	21	1	2	15	41	21	0	203
Białystok	21	34	172	28	145	76	40	47	104	58	220	38	983
Bielsk Podl.	1	1	6	2	2	3	1	0	2	9	1	0	28
Grajewo	0	3	1	0	1	0	14	1	12	9	2	2	45
Hajnówka	0	0	0	0	1	15	6	10	0	10	0	4	46
Kolno	0	0	2	1	0	0	0	11	10	6	3	0	33
Łomża	0	19	31	6	4	1	18	0	8	32	5	0	124
Mońki	0	9	2	13	0	1	0	8	13	3	2	1	52
Sejny	2	13	12	8	0	6	0	1	3	19	24	3	91
Siemiatycze	12	1	8	2	0	0	0	2	3	2	0	0	30
Sokółka	0	18	31	1	12	23	2	0	1	48	8	2	146
Suwałki	7	6	24	19	1	19	1	1	3	45	4	8	138
Wysokie Maz.	0	92	8	7	3	2	1	1	7	2	5	0	128
Zambrów	0	7	8	7	4	6	1	4	15	30	8	0	90
Woj. podlaskie	44	216	336	119	205	173	85	88	196	314	303	58	2137

Tabela 92. Obszary zawodowe szkoleń osób bezrobotnych i poszukujących pracy w woj. podlaskim w 2012 roku (w okresie sprawozdawczym)

Wyszczególnienie	Liczba osób		Efektywność szkoleń w %
	kończących szkolenie	podjemujących pracę po szkoleniu*)	
OGÓŁEM osoby szkolone, z tego w obszarach:	2108	785	37,2
rozwój osobowościowy i kariery zawodowej	1	1	100,0
szkolenie nauczycieli i nauka o kształceniu	2	0	0,0
języki obce	17	11	64,7
sprzedaż, marketing, public relations, handel nieruchomościami	188	60	31,9
rachunkowość, księgowość, bankowość, ubezpieczenia, analiza inwestycyjna	105	55	52,4
zarządzanie i administrowanie	20	14	70,0
prace sekretarskie i biurowe	85	18	21,2
nauki o życiu i nauki przyrodnicze (w tym: biologia, zoologia, chemia, fizyka)	1	0	0,0
informatyka i wykorzystanie komputerów	73	10	13,7
technika i handel artykułami technicznymi (w tym: mechanika, metalurgia, energetyka, elektryka, elektronika, telekomunikacja, miernictwo, naprawa i konserwacja pojazdów)	386	132	34,2
górnictwo i przetwórstwo przemysłowe (w tym: przemysł spożywczy, lekki, chemiczny)	6	3	50,0
architektura i budownictwo	85	28	32,9
rolnictwo, leśnictwo, rybołówstwo	19	9	47,4
opieka zdrowotna	12	11	91,7
opieka społeczna (w tym: opieka nad osobami niepełnosprawnymi, starszymi, dziećmi, wolontariat)	53	10	18,9
ochrona własności i osób	33	8	24,2
ochrona środowiska	8	2	25,0
usługi hotelarskie, turystyka i rekreacja	25	4	16,0
usługi gastronomiczne	57	8	14,0
usługi fryzjerskie, kosmetyczne	34	5	14,7
usługi transportowe, w tym kursy prawa jazdy	384	120	31,3
pozostałe usługi	96	45	46,9
inne obszary szkoleń	418	231	55,3

*) wg stanu na dzień 31.12.2012r.; w okresie 3 miesięcy od ukończenia szkolenia; część z tych osób odbyła szkolenie w poprzednim roku

Do najpopularniejszych kierunków szkoleń, w których uczestniczyli bezrobotni w 2012r., należały szkolenia z zakresu:

- technika i handel artykułami technicznymi, w tym: mechanika, metalurgia, energetyka, elektryka, elektronika, telekomunikacja, miernictwo, naprawa i konserwacja pojazdów (386 osób),
- usługi transportowe, w tym kurs prawa jazdy (384 osoby),
- sprzedaż, marketing, public relations, handel nieruchomościami (188 osób),
- rachunkowość, księgowość, bankowość, ubezpieczenia, analiza inwestycyjna (105 osób).

Spośród 2108 osób bezrobotnych, które ukończyły szkolenie w 2012r., pracę podjęło 37,2% (785 osób). Największą efektywność osiągnęły szkolenia z następujących obszarów szkoleń:

- rozwój osobowości i kariery zawodowej – 100,0%,
- opieka zdrowotna – 91,7%,
- zarządzanie i administrowanie – 70,0%
- języki obce – 64,7%,
- rachunkowość, księgowość, bankowość, ubezpieczenia, analiza inwestycyjna – 52,4%,
- górnictwo i przetwórstwo przemysłowe (w tym: przemysł spożywczy, lekki, chemiczny) – 50,0%.

W 2012r. szkolenia dla osób bezrobotnych i poszukujących pracy organizowane przez powiatowe urzędy pracy realizowały 272 instytucje szkoleniowe w ramach zakończonych 1044 szkoleń.

Poza szkoleniami powiatowe urzędy pracy stwarzają inne możliwości uzyskania, podwyższenia kwalifikacji. W 2012r. 6 osób bezrobotnych otrzymało stypendium na kontynuowanie nauki (wszystkie osoby w szkołach ponadgimnazjalnych), 34 osoby rozpoczęły studia podyplomowe współfinansowane z Funduszu Pracy, natomiast 23 osoby je ukończyły. Ponadto 55 osób skorzystało z możliwości sfinansowania kosztów egzaminów lub licencji umożliwiających uzyskanie uprawnień zawodowych, certyfikatów lub tytułów zawodowych.

4.2.2. Staż u pracodawcy, przygotowanie zawodowe dorosłych oraz prace społecznie użyteczne

Do odbycia **stażu**, umożliwiającego nabywanie przez bezrobotnego umiejętności praktycznych do wykonywania pracy przez wykonywanie zadań w miejscu pracy bez nawiązania stosunku pracy z pracodawcą, przez okres do 12 miesięcy starosta może skierować bezrobotnego do 25 roku życia, jak również osobę będącą w okresie 12 miesięcy od dnia określonego w dyplomie, świadectwie lub innym dokumencie poświadczającym ukończenie szkoły wyższej, która nie ukończyła 27 roku życia. Starosta może również skierować na okres nie przekraczający 6 miesięcy do odbycia stażu bezrobotnych będących w szczególnej sytuacji na rynku pracy: długotrwale bezrobotnych albo osoby po zakończeniu realizacji kontraktu socjalnego lub kobiet, które nie podjęły zatrudnienia po urodzeniu dziecka, bezrobotnych powyżej 50 roku życia, bezrobotnych bez kwalifikacji zawodowych, bez doświadczenia zawodowego lub bez wykształcenia średniego, bezrobotnych samotnie wychowujących co najmniej jedno dziecko do 18 roku życia, bezrobotnych, którzy po odbyciu kary pozbawienia wolności nie podjęli zatrudnienia, bezrobotnych niepełnosprawnych.

Starosta inicjuje, organizuje i finansuje z Funduszu Pracy **przygotowanie zawodowe dorosłych** bezrobotnych i poszukujących pracy będących w okresie wypowiedzenia stosunku pracy lub stosunku służbowego z przyczyn dotyczących zakładu pracy, w celu uzyskania przez nich kwalifikacji lub umiejętności zawodowych. Przygotowanie zawodowe dorosłych odbywa się w formie:

- 1) praktycznej nauki zawodu dorosłych umożliwiającej przystąpienie do egzaminu kwalifikacyjnego na tytuł zawodowy lub egzaminu czeladniczego;
- 2) przyuczenia do pracy dorosłych mającego na celu zdobycie wybranych kwalifikacji zawodowych lub umiejętności, niezbędnych do wykonywania określonych zadań zawodowych, właściwych dla zawodu występującego w klasyfikacji zawodów i specjalności dla potrzeb rynku pracy.

Praktyczna nauka zawodu dorosłych trwa od 12 do 18 miesięcy, a przyuczenie do pracy dorosłych trwa od 3 do 6 miesięcy.

Staż i przygotowanie zawodowe w miejscu pracy odbywają się na podstawie umowy zawartej przez starostę z pracodawcą lub między starostą, pracodawcą i instytucją szkoleniową, wpisaną do rejestru prowadzonego przez wojewódzki urząd pracy, według programu określonego w umowie. W okresie odbywania stażu oraz przygotowania zawodowego dorosłych osobie bezrobotnej wypłacane jest przez starostę stypendium w wysokości kwoty zasiłku dla bezrobotnych oraz opłacana jest składka na ubezpieczenie społeczne.

Bezrobotni bez prawa do zasiłku korzystający ze świadczeń pomocy społecznej mogą być dodatkowo kierowani przez starostę na okres do 6 miesięcy do **prac społecznie użytecznych**, tj. prac organizowanych przez gminę w jednostkach organizacyjnych pomocy społecznej, organizacjach lub instytucjach statutowo zajmujących się pomocą charytatywną lub na rzecz społeczności lokalnej.

W 2012r. powiatowe urzędy pracy skierowały na **staże u pracodawcy** 6571 osób bezrobotnych, co stanowiło 9,0% ogółu wyrejestrowanych bezrobotnych (w 2011r. 5,2%). W porównaniu do 2011r., liczba skierowanych na staż u pracodawcy zwiększyła się o 2749 osób, tj. o 71,9%; Wśród uczestników staży było też 59 osób poszukujących pracy i nie pozostających w zatrudnieniu (niepełnosprawnych). W 2012r. staże ukończyły łącznie 4873 osoby, z tego 63,2% staż trwający od 3 do 6 miesięcy, a 36,8% - powyżej 6 do 12 miesięcy. Pracę podjęły 2989 osób, a więc 61,3%.

Do najpopularniejszych obszarów zawodowych, w których bezrobotni odbywali staże, należały:

- prace sekretarskie i biurowe (1005 osób – 56,1% podjęło pracę),
- sprzedaż, marketing, public relations, handel nieruchomościami (408 osób – 67,6% podjęło pracę),
- usługi gastronomiczne (138 osób – 55,1% podjęło pracę).
- rachunkowość, księgowość, bankowość, ubezpieczenia, analiza inwestycyjna (128 osób – 74,2% podjęło pracę),
- opieka zdrowotna (112 osób – 69,6% podjęło pracę),
- usługi fryzjerskie, kosmetyczne (83 osoby – 60,2% podjęło pracę).

W 2012r. najwyższy odsetek wyłączeń z tytułu skierowania na staż u pracodawcy odnotowano w PUP w: Sejnach (30,8% ogółu bezrobotnych wyrejestrowanych), Kolnie (18,8%) i Siemiatyczach (15,3%).

Do **odbycia przygotowania zawodowego dorosłych** skierowanych zostało w 2012r. 5 bezrobotnych, tj. 0,01% ogółu wyrejestrowanych bezrobotnych. Wszystkie osoby korzystające z tej formy kierowane były przez PUP w Suwałkach.

W 2012 roku uczestnictwo w programie zakończyły 3 osoby, wszystkie w ramach praktycznej nauki zawodu. 1 osoba otrzymała świadectwo lub zaświadczenie, natomiast 2 osoby podjęły pracę. Uczestnikami przygotowania zawodowego dorosłych były osoby młode 25-34 lata (2 osoby) oraz w wieku 35-44 lata (1 osoba), 2 osoby posiadały wykształcenie średnie, a 1 osoba gimnazjalne lub niższe. W przypadku 2 osób program trwał 12-14 miesięcy, natomiast 1 osoba uczestniczyła w programie 17-18 miesięcy.

Do **prac społecznie użytecznych** skierowanych zostało w 2012r. 1040 bezrobotnych i stanowili oni 1,4% ogółu wyrejestrowanych bezrobotnych. W porównaniu do 2011r., liczba osób zatrudnionych w ramach prac społecznie użytecznych zwiększyła się o 83, tj. o 8,7%.

2012r. najwyższy odsetek wyłączeń z tytułu skierowania do prac społecznie użytecznych odnotowano w PUP w: Hajnówce (5,9% ogółu bezrobotnych wyrejestrowanych), Grajewie (2,8%) i Łomży (2,2%).

Tabela 93. Staże u pracodawcy, przygotowanie zawodowe w miejscu pracy oraz prace społecznie użyteczne w woj. podlaskim w 2012 roku (w okresie sprawozdawczym)

Miesiące	Bezrobotni skierowani:					
	na staż u pracodawcy		do odbycia przygotowania zawodowego		do prac społecznie użytecznych	
	liczba	% do ogółu wyrejestrowanych	liczba	% do ogółu wyrejestrowanych	liczba	% do ogółu wyrejestrowanych
styczeń	153	3,5	0	0,0	39	0,9
luty	552	10,7	0	0,0	97	1,9
marzec	1113	15,9	0	0,0	199	2,8
kwiecień	766	10,9	0	0,0	274	3,9
maj	377	5,5	0	0,0	113	1,6
czerwiec	419	7,1	0	0,0	79	1,3
lipiec	514	8,4	4	0,1	73	1,2
sierpień	182	3,3	0	0,0	31	0,6
wrzesień	1218	16,0	0	0,0	65	0,9
październik	751	10,1	1	0,01	26	0,3
listopad	308	5,7	0	0,0	36	0,7
grudzień	218	4,4	0	0,0	8	0,2
2012r.	6571	9,0	5	0,01	1040	1,4

SYTUACJA NA RYNKU PRACY W WOJ. PODLASKIM W 2012R.

Tabela 94. Osoby bezrobotne skierowane na staż u pracodawcy w 2012 roku - według powiatowych urzędów pracy
(w okresie sprawozdawczym)

Powiatowy Urząd Pracy	Osoby skierowane na staż u pracodawcy w poszczególnych miesiącach:												Ogółem 2012r.
	styczeń	luty	marzec	kwiecień	maj	czerwiec	lipiec	sierpień	wrzesień	październik	listopad	grudzień	
Augustów	6	5	39	52	16	46	41	39	110	61	6	2	423
Białystok	7	35	104	98	51	43	47	43	65	110	92	46	741
Bielsk Podl.	0	46	116	25	12	14	50	8	106	8	1	1	387
Grajewo	1	21	99	61	39	14	56	20	56	42	41	24	474
Hajnówka	5	0	86	36	21	23	38	6	71	4	4	4	298
Kolno	3	35	79	66	51	51	8	8	87	69	53	10	520
Łomża	17	88	81	84	24	21	58	8	119	100	14	0	614
Mońki	27	26	38	40	5	28	6	3	60	28	8	4	273
Sejny	38	135	86	64	25	6	41	18	105	75	9	91	693
Siemiatycze	31	37	49	24	17	8	43	7	57	43	3	1	320
Sokółka	6	69	80	60	44	88	28	17	111	103	45	19	670
Suwałki	0	21	105	73	14	31	35	2	105	43	20	7	456
Wysokie Maz.	5	12	90	40	36	17	8	2	85	23	2	6	326
Zambrów	7	22	61	43	22	29	55	1	81	42	10	3	376
Woj. podlaskie	153	552	1113	766	377	419	514	182	1218	751	308	218	6571

SYTUACJA NA RYNKU PRACY W WOJ. PODLASKIM W 2012R.

Tabela 95. Osoby bezrobotne skierowane do odbycia przygotowania zawodowego dorosłych w 201 roku - według powiatowych urzędów pracy (w okresie sprawozdawczym)

Powiatowy Urząd Pracy	Osoby skierowane do odbycia przygotowania zawodowego dorosłych w poszczególnych miesiącach:												Ogółem 2012r.
	styczeń	luty	marzec	kwiecień	maj	czerwiec	lipiec	sierpień	wrzesień	październik	listopad	grudzień	
Augustów	0	0	0	0	0	0	0	0	0	0	0	0	0
Białystok	0	0	0	0	0	0	0	0	0	0	0	0	0
Bielsk Podl.	0	0	0	0	0	0	0	0	0	0	0	0	0
Grajewo	0	0	0	0	0	0	0	0	0	0	0	0	0
Hajnówka	0	0	0	0	0	0	0	0	0	0	0	0	0
Kolno	0	0	0	0	0	0	0	0	0	0	0	0	0
Łomża	0	0	0	0	0	0	0	0	0	0	0	0	0
Mońki	0	0	0	0	0	0	0	0	0	0	0	0	0
Sejny	0	0	0	0	0	0	0	0	0	0	0	0	0
Siemiatycze	0	0	0	0	0	0	0	0	0	0	0	0	0
Sokółka	0	0	0	0	0	0	0	0	0	0	0	0	0
Suwałki	0	0	0	0	0	0	4	0	0	1	0	0	5
Wysokie Maz.	0	0	0	0	0	0	0	0	0	0	0	0	0
Zambrów	0	0	0	0	0	0	0	0	0	0	0	0	0
Woj. podlaskie	0	0	0	0	0	0	4	0	0	1	0	0	5

SYTUACJA NA RYNKU PRACY W WOJ. PODLASKIM W 2012R.

Tabela 96. Osoby bezrobotne skierowane do prac społecznie użytecznych w 2012 roku - według powiatowych urzędów pracy (w okresie sprawozdawczym)

Powiatowy Urząd Pracy	Osoby skierowane do prac społecznie użytecznych w poszczególnych miesiącach:												Ogółem 2012r.
	styczeń	luty	marzec	kwiecień	maj	czerwiec	lipiec	sierpień	wrzesień	październik	listopad	grudzień	
Augustów	0	3	25	6	5	6	5	2	5	1	4	1	63
Białystok	0	23	50	88	57	12	18	6	35	10	4	0	303
Bielsk Podl.	0	13	12	14	2	2	1	2	1	0	0	0	47
Grajewo	0	4	29	33	12	12	5	7	5	6	1	3	117
Hajnówka	0	34	26	48	5	21	6	6	6	1	4	3	160
Kolno	0	0	0	0	0	0	0	0	0	0	0	0	0
Łomża	0	4	36	17	18	13	22	1	12	1	21	1	146
Mońki	0	0	11	1	1	0	1	1	0	0	0	0	15
Sejny	0	0	0	0	0	0	0	0	0	0	0	0	0
Siemiatycze	0	0	0	20	10	6	0	3	0	1	0	0	40
Sokółka	0	0	6	32	1	4	0	3	0	0	0	0	46
Suwałki	39	0	3	13	0	2	15	0	1	4	0	0	77
Wysokie Maz.	0	0	0	0	0	0	0	0	0	0	0	0	0
Zambrów	0	16	1	2	2	1	0	0	0	2	2	0	26
Woj. podlaskie	39	97	199	274	113	79	73	31	65	26	36	8	1040

4.3. Efektywność podstawowych form aktywizacji zawodowej bezrobotnych finansowanych z Funduszu Pracy w woj. podlaskim

Efektywność zatrudnieniowa poszczególnych programów rynku pracy pozwala na określenie, jaki procent osób kończących udział w danej formie wsparcia podjął pracę w trakcie lub po zakończeniu uczestnictwa, tj. na ile dany instrument rynku pracy jest skuteczny w poprawie sytuacji osoby bezrobotnej lub poszukującej pracy. Przyjmuje się, że osoba podjęła zatrudnienie, jeżeli w trakcie trwania lub w okresie do 3 miesięcy od czasu zakończenia udziału w programie wyrejestrowała się z ewidencji powiatowego urzędu pracy (np. w przypadku szkoleń) lub jeżeli w okresie do 3 miesięcy od czasu zakończenia udziału w programie nie zarejestrowała się ponownie w powiatowym urzędzie pracy (np. w przypadku prac interwencyjnych).

W 2012r. największą efektywność, czyli procent osób, które uzyskały zatrudnienie po zakończeniu uczestnictwa w programie w okresie 3 miesięcy bądź z innych powodów nie wróciły do rejestrów urzędów pracy, osiągnęły następujące programy aktywnego przeciwdziałania bezrobociu:

- prace interwencyjne – 77,1% uczestników (w 2011r. – 73,7%),
- przygotowanie zawodowe dorosłych – 66,7% (w 2011r. – 37,0%).
- staż u pracodawcy – 67,1% uczestników (w 2011r. – 50,5%),
- roboty publiczne – 54,2% (w 2011r. – 45,1%),
- szkolenia – 46,2% uczestników (w 2011r. – 45,5%),

SYTUACJA NA RYNKU PRACY W WOJ. PODLASKIM W 2011R.

Tabela 97. Efektywność aktywnych programów rynku pracy realizowanych przez powiatowe urzędy pracy woj. podlaskiego w 2012 roku

Rodzaj programu	Liczba osób, które w programach rynku pracy:			Efektywność zatrudnieniowa – wskaźnik ponownego zatrudnienia w programie w % (4:3)	Wydatki na realizację programu w tys. zł. (6)	Koszt aktywizacji jednej osoby w zł. (6:2)	Efektywność kosztowa - koszt ponownego zatrudnienia w zł. (6:4)
	uczestniczyli (2)	zakończyli uczestnictwo* (3)	podjęli pracę w trakcie lub po ukończeniu programu** (4)				
1	2	3	4	5	6	7	8
▪ Szkolenia	2199	2108	974	46,2	4719,4	2146,16	4845,38
▪ Staż u pracodawcy	6630	4873	3271	67,1	31020,2	4678,76	9483,40
▪ Prace interwencyjne	1468	1365	1052	77,1	5562,7	3789,31	5287,74
▪ Roboty publiczne	949	856	464	54,2	6060,3	6385,99	13060,99
▪ Prace społecznie użyteczne	1040	969	277	28,6	855,8	822,88	3089,53
▪ Środki na podjęcie działalności gospodarczej	1300	1300	1300	100,0	23681,3	18216,38	18216,38
▪ Refundacja kosztów wyposażenia i doposażenia stanowisk pracy	638	638	638	100,0	11149,8	17476,18	17476,18
Podstawowe programy ogółem	14224	12109	7976	65,9	83049,5	5838,69	10412,42
▪ Usługi poradnictwa zawodowego	19786	x	5765	29,1	x	x	x
▪ Szkolenia w klubie pracy w zakresie aktywnego poszukiwania pracy	402	374	56	15,0	x	x	x
▪ Zajęcia aktywizacyjne	2926	2831	548	19,4	x	x	x

*) część osób, które zakończyły uczestnictwo w programie, została skierowana w poprzednim roku.

**) zalicza się tu osoby, które w trakcie lub w okresie do 3 miesięcy po zakończeniu udziału w programie podjęły zatrudnienie, tj. jeżeli w okresie do 3 mies. od czasu zakończenia udziału w programie wyrejestrowała się z powiatowego urzędu pracy lub jeżeli w okresie do 3 mies. od czasu zakończenia udziału w programie nie zarejestrowała się w PUP.

Źródło: Efektywność podstawowych form aktywizacji zawodowej realizowanych w ramach programów na rzecz promocji zatrudnienia, łagodzenia skutków bezrobocia i aktywizacji bezrobotnych w 2012 roku, MPiPS Departament Funduszy, Warszawa, Maj 2013

4.4. Poradnictwo zawodowe i informacja zawodowa

Zgodnie z rozporządzeniem Ministra Pracy i Polityki Społecznej z dnia 14 września 2010r. w sprawie standardów i warunków prowadzenia usług rynku pracy (Dz.U. Nr 177 poz.1193), proces doradczy rozpoczyna się rozmową wstępną. Rozmowa wstępna jest poradą indywidualną jednoetapową i od jej przebiegu zależy, czy potrzebne jest kontynuowanie procesu doradczego. W 2012r. z rozmowy wstępnej w powiatowych urzędach pracy skorzystało 12248 osób. W ramach poradnictwa zawodowego udzielono porad indywidualnych dla 7650 osób. W poradach grupowych w ramach 253 grup uczestniczyło 2187 osób. Badaniami testowymi objęto 837 osób.

Z usług poradnictwa zawodowego w większości korzystali bezrobotni - 12036 osób, z których 4274 zamieszkiwały na wsi, 4069 osób - to młodzież do 25 roku życia, 2485 osób było po 50 roku życia, a 589 osób to niepełnosprawni. Spośród bezrobotnych korzystających z usług poradnictwa zawodowego 4145 osób pozostawało bez pracy powyżej 12 miesięcy.

Poza usługami świadczonymi w PUP z zakresu poradnictwa zawodowego (indywidualnego lub/i grupowego), można skorzystać również ze zbiorów informacji zawodowej. Zainteresowani samodzielnie lub przy pomocy doradcy zawodowego korzystali z powyższych zbiorów, mogli również uczestniczyć w spotkaniach grupowych, dotyczących informacji o zawodach i sytuacji na rynku pracy oraz możliwościach kształcenia i szkolenia zawodowego. W ciągu 2012r. udzielono informacji zawodowej dla 4254 klientów indywidualnych i dla 3897 osób w ramach 314 spotkań grupowych.

W wyniku działania poradnictwa zawodowego pracę podjęło 5765 osób, na szkolenia zawodowe skierowano 1808 osób oraz 1410 osób skierowano na szkolenia w zakresie aktywnego poszukiwania pracy lub na zajęcia aktywizacyjne w klubach pracy.

W 2012r. w szkoleniach w zakresie aktywnego poszukiwania pracy (w klubach pracy) uczestniczyły 402 osoby, a w zajęciach aktywizacyjnych realizowanych w ramach pomocy w aktywnym poszukiwaniu pracy – 2926 osób.

4.4.1. Poradnictwo i informacja zawodowa realizowane w Centrach Informacji i Planowania Kariery Zawodowej

Dynamiczny charakter rynku pracy zwiększa potrzebę posiadania aktualnych informacji o zawodach, miejscu pracy, wymaganiach pracodawców. Właściwy zasób informacji jest też warunkiem poznawania różnorodnych możliwości dalszego rozwoju zawodowego i planowania kariery zawodowej. Usługi poradnictwa i informacji zawodowej oraz pomocy w aktywnym poszukiwaniu pracy realizują Centra Informacji i Planowania Kariery Zawodowej (CliPKZ). Z usług Centrów Informacji i Planowania Kariery Zawodowej w Białymstoku, Łomży i Suwałkach korzystały osoby powyżej 18 roku życia zainteresowane uzyskaniem wsparcia w podejmowaniu decyzji zawodowych, przekwalifikowaniem oraz zaplanowaniem swojej ścieżki kariery zawodowej. W 2012 roku z usług CliPKZ skorzystało 12.850 osób. Klienci Centrów najczęściej korzystali z indywidualnej informacji zawodowej 8.987 osób. Udzielano także informacji i konsultacji na odległość (telefonicznie i drogą elektroniczną). W ramach grupowej informacji zawodowej organizowane były spotkania w siedzibach Centrów, na terenie gmin i w szkołach. Wzięty w nich udział 1124 osoby. Poradnictwem zawodowym w formie indywidualnej i grupowej objęto 2242 osoby. Prowadzone były również zajęcia aktywizacyjne, podczas których uczestnicy mogli nauczyć się lepszego radzenia sobie na rynku pracy oraz zdobyć umiejętności pomocne przy zakładaniu i prowadzeniu własnej firmy. Uczestniczyło w nich 497 osób.

Przedsięwzięcia zorganizowane przez CliPKZ w 2012r. w ramach promocji usług:

- 12-13 marca - „Dni Edukacji Zawodowej” (CliPKZ w Łomży),
- 15 maja - „Uaktywnij się”, konferencja w ramach obchodów Europejskiego Roku Aktywności Osób Starszych i Solidarności Międzypokoleniowej 2012 celem, którego było zwrócenie uwagi firm na korzyści wynikające

- z wprowadzenia strategii zarządzania wiekiem oraz na wkład osób starszych w kształtowanie współczesnego społeczeństwa (CliPKZ w Białymstoku),
- 28 maja - Transgraniczne Targi Pracy w Suwałkach (CliPKZ w Białymstoku i Suwałkach),
 - maj-październik - „Dzień Aktywności Zawodowej w Gminie”, spotkania z mieszkańcami w Dąbrowie Białostockiej, Przerośli, Marianowie i w Michałowie (3 Centra),
 - 15-21 października - Ogólnopolski Tydzień Kariery – warsztaty i spotkania informacyjne na temat rynku pracy, zakładania działalności gospodarczej i planowania kariery zawodowej skierowane do ludzi młodych wchodzących na rynek pracy, osadzonych w zakładzie karnym i młodzieży klas maturalnych (3 Centra),
 - 15 października - Dzień Przedsiębiorczości - warsztaty skierowane do osób zainteresowanych założeniem własnej firmy z udziałem specjalistów z Podlaskiej Fundacji Rozwoju Regionalnego i Akademickich Inkubatorów Przedsiębiorczości (CliPKZ w Białymstoku),
 - 25 października – seminarium pn. „Aktywizacja zawodowa klientów ośrodków pomocy społecznej”, skierowane do kadry kierowniczej i pracowników socjalnych zatrudnionych w OPS (CliPKZ w Łomży),
 - 25 października – konferencja pt. „Siła podlaskiej kobiety czyli marzenia, pasja, profesjonalizm”, zorganizowana w ramach porozumienia „Partnerstwo lokalne na rzecz promowania aktywności zawodowej i rozwoju osobistego podlaskich kobiet” zawartego pomiędzy WUP w Białymstoku, Wyższą Szkołą Finansów i Zarządzania, Podlaskim Stowarzyszeniem Właścicieli Firm, Poradnią Psychologiczno - Pedagogiczną nr 2 w Białymstoku (CliPKZ w Białymstoku).

Współpraca z urzędami pracy

- 24-25 stycznia - „Asertywności można się nauczyć”, szkolenie dla pośredników pracy zatrudnionych w PUP w: Augustowie, Sejnach i Suwałkach pt. (CliPKZ w Suwałkach),

- styczeń-wrzesień - koordynowano sprawy związane z zaopatrzeniem urzędów pracy w testy KZZ (CliPKZ w Białymstoku),
- 16 marca - „Spółdzielnie socjalne szansą na zatrudnienie”, seminarium dla doradców zawodowych (CliPKZ w Suwałkach),
- 21 marca - udział w V Forum Rynku Pracy zorganizowanym przez PUP w Białymstoku (CliPKZ w Białymstoku),
- 23 marca - spotkanie z doradcami z PUP w Białymstoku celem wymiany doświadczeń i zapoznania z planami działań Centrów w 2012 r. (CliPKZ w Białymstoku),
- 30 marca - „Narzędzia diagnostyczne w pracy doradcy zawodowego”, seminarium dla doradców zawodowych (CliPKZ w Białymstoku),
- czerwiec-lipiec - warsztaty z zakresu nagrywania Video CV dla uczestników projektów (82 osoby) pn. „Partnerstwo dla młodzieży” i „Rozwiń skrzydła swojej kariery” w ramach zawartych porozumień pomiędzy WUP i PUP w: Bielsku Podlaskim, Hajnówce, Siemiatyczach, Wysokiem Mazowieckiem, Łomży, Kolnie, Grajewie, Mońkach i Zambrowie (CliPKZ w Białymstoku i w Łomży),
- 09 lipca - spotkanie robocze z doradcami dotyczące ujednoczenia wpisów w aplikacji WUP-Viator z zakresu usług realizowanych w Centrach (CliPKZ w Białymstoku),
- 10 sierpnia - „Komunikacja interkulturowa”, seminarium dla doradców zawodowych i liderów klubów pracy z terenu województwa podlaskiego (CliPKZ w Białymstoku),
- 18 września – udział w II Łąpskim Forum Rynku Pracy zorganizowanym przez PUP w Białymstoku Filię w Łapach (CliPKZ w Białymstoku),
- 10 października – zebrano informacje z PUP na temat przedsięwzięć organizowanych podczas Ogólnopolskiego Tygodnia Kariery i zamieszczono w formie kalendarium na stronie www.up.podlasie.pl celem upowszechnienia tych działań na terenie województwa (CliPKZ w Białymstoku),
- 17 grudnia – szkolenie dla doradców zawodowych i liderów klubów pracy z zakresu rozwoju zawodowego pracowników oraz wybranych usług rynku pracy (CliPKZ w Białymstoku).

Współpraca z instytucjami, stowarzyszeniami i innymi partnerami rynku pracy

- luty-grudzień - poradnictwo zawodowe i warsztaty aktywizacyjne dla mieszkańców Domu dla Osób Bezdomnych i Najuboższych „Monar – Markot” w Garbasie (CliPKZ w Suwałkach),
- 05 marca - udział w IX Suwalskich Spotkaniach Edukacyjnych zorganizowanych przez Centrum Doskonalenia Nauczycieli i Kształcenia Ustawicznego (CliPKZ w Suwałkach),
- 07 marca - udział w „Giełdzie pomysłów na życie” zorganizowanej przez III Liceum Ogólnokształcące w Łomży (CliPKZ w Łomży),
- 15 marca - udział w Targach Szkolnych (CliPKZ w Suwałkach),
- 21 marca- udział w pracach Komisji Konkursowej IV finału „Turnieju Wiedzy Zawodach” zorganizowanego przez CKU w Zespole Szkół Rolniczych w Białymstoku (CliPKZ w Białymstoku),
- marzec-kwiecień - udział w Targach Edukacyjnych „Mój zawodowy plan- Edukacja-Kwalifikacje-Praca”, zorganizowanych przez OHP w Bielsku Podlaskim, Białymstoku i w Augustowie (CliPKZ w Białymstoku i w Suwałkach),
- 27 kwietnia - „Doradztwo i kariera dla osób z niepełnosprawnością”, seminarium (CliPKZ w Łomży),
- 17-18 maja - „Diagnoza stanu kształcenia zawodowego i potrzeb w zakresie modernizacji oferty kształcenia dotyczących efektywności i adekwatności kształcenia przez szkoły zawodowe w kontekście potrzeb regionalnego rynku pracy”, czyli gimnazjum jako etap w karierze, spotkanie skierowane do pedagogów szkolnych, psychologów i doradców zawodowych z gimnazjów i Biur Karier (CliPKZ w Łomży i w Suwałkach),
- lipiec-sierpień- dyżury doradcy zawodowego w Centrum Pomocy „Samarytanin” w ramach porozumienia WUP - Caritas Archidiecezji Białostockiej w sprawie współdziałania na rzecz osób znajdujących się w trudnej sytuacji życiowej (CliPKZ w Białymstoku),

- 13 czerwca - udział w IV Akademickich Targach Pracy w Państwowej Wyższej Szkole Informatyki i Przedsiębiorczości w Łomży (CliPKZ w Łomży),
- współpracowano z ZUS i urzędami skarbowymi w zakresie promocji przedsiębiorczości (3 Centra),
- udział w pracach Zespołu Zadaniowego ds. Poradnictwa Zawodowego przy Konwencji Dyrektorów WUP powołanego przez MPiPS (CliPKZ w Białymstoku i w Suwałkach),
- 16 września – udział w I Podlaskich Targach Ekonomii Społecznej (CliPKZ w Białymstoku),
- 08-12 października – udział w „Dniach Ubezpieczonego” zorganizowanych przez ZUS (CliPKZ w Białymstoku i w Suwałkach),
- 14 listopada – udział w „Targach Edukacyjno-Zawodowych” zorganizowanych przez XI LO w Białymstoku oraz Centrum Edukacji i Pracy Młodzieży (OHP) w Białymstoku (CliPKZ w Białymstoku),
- 16 listopada – warsztaty dla młodzieży Zespołu Szkół Rolniczych CKP w Białymstoku pn. „Własna firma – od pomysłu do realizacji” w ramach V Światowego Tygodnia Przedsiębiorczości (CliPKZ w Białymstoku).

Działania na rzecz pracodawców

- 27 stycznia - warsztaty dla pracowników Warsztatu Terapii Zajęciowej w Augustowie (CliPKZ Suwałki) oraz WTZ w Marianowie i Łomży (12,21.06.2012) - CliPKZ w Łomży,
- 27 lutego – seminarium skierowane do pracodawców, nt. elastycznych form zatrudniania pracowników, możliwości zatrudniania pracowników z zagranicy oraz usług urzędów pracy (CliPKZ w Białymstoku),
- maj - promocja usługi w zakresie rozwoju zawodowego pracodawcy i jego pracowników skierowana do grupy 50 pracodawców oraz Łomżyńskiej Fabryki Mebli (w upadłości) - CliPKZ w Łomży,
- współpraca z Work Service S.A. z Wrocławia w zakresie przeprowadzenia rozmów rekrutacyjnych na stanowisko specjalisty ds. handlowych (CliPKZ w Łomży).

Gromadzenie i opracowywanie informacji zawodowych

- zaktualizowano „Informator o uczelniach wyższych funkcjonujących w województwie podlaskim”, Wykaz Zakładów Pracy Chronionej (CliPKZ w Białymstoku) oraz informacje o działalności stowarzyszeń, lokalnych organizacji, instytucji edukacyjnych i wspierających przedsiębiorczość (3 Centra),
- wydano Zeszyt „Podlaski warsztat doradcy zawodowego” pt. „Motywacja oraz narzędzia do jej badania” (CliPKZ w Białymstoku),
- opracowano profile zawodowe pracowników z sektorów zielonej gospodarki, pracowników najczęściej poszukiwanych w województwie oraz 37 charakterystyk zawodów i 5 artykułów do Biuletynu WUP (3 Centra).

Udział i realizacja projektów

- styczeń - sierpień - „Reintegracja zawodowa osób dotkniętych negatywnymi skutkami procesów restrukturyzacji podlaskiej gospodarki” - współpraca przy promocji projektu, rekrutacji i kwalifikacji uczestników do projektu, przeprowadzenie warsztatów przygotowujących do aktywności na rynku pracy, udział w spotkaniach z pracownikami zwalnianymi z pracy. Usługami objęto 104 osoby (3 Centra),
- 22 marca - „Rozwój kompetencji pracowników” i „Szkolenie-Edukacja-Rozwój” projekty Leonardo da Vinci, seminarium podsumowujące (CliPKZ w Białymstoku),
- maj - „Działalność gospodarcza drogą do sukcesu”(doradztwo indywidualne, opracowanie IPD z 70 uczestnikami projektu) - 3 Centra,
- czerwiec-„Szkolenie-Edukacja-Rozwój”, sprawozdanie końcowe i rozliczenie projektu (CliPKZ w Białymstoku),
- 24 sierpień - „Partnerstwo na rzecz rozwoju i promocji zielonych miejsc pracy”, spotkanie informacyjne nt. rekrutacji do projektu realizowanego przez WUP (CliPKZ w Łomży).

5. INNE DZIAŁANIA MAJĄCE WPŁYW NA SYTUACJĘ NA WOJEWÓDZKIM RYNKU PRACY

5.1. Koordynacja przez WUP programów aktywizacji zawodowej osób bezrobotnych realizowanych w woj. podlaskim

W roku 2012 r. samorzady powiatowe woj. podlaskiego, za pośrednictwem Wojewódzkiego Urzędu Pracy w Białymstoku, który opiniował oraz oceniał wnioski powiatowych urzędów pracy złożone w konkursie, organizowanym przez Ministra Pracy i Polityki Społecznej, pozyskały z rezerwy pozostającej w dyspozycji Ministra Pracy i Polityki Społecznej na realizację programów aktywizacji zawodowej, dodatkową kwotę środków Funduszu Pracy w wysokości 23.750,6 tys. zł, z czego:

- na realizację programów specjalnych skierowanych do osób bezrobotnych do 30 roku życia – kwotę 2.158,1 tys. zł,
- na realizację programów specjalnych skierowanych do osób bezrobotnych powyżej 50 roku życia – kwotę 1.906,7 tys. zł,
- na realizację programów aktywizacji zawodowej osób bezrobotnych do 30 roku życia – kwotę 6.193,1 tys. zł,
- na realizację programów aktywizacji zawodowej osób bezrobotnych powyżej 50 roku życia – kwotę 5.191,6 tys. zł,
- na realizację programów aktywizacji zawodowej osób będących w szczególnej sytuacji na rynku pracy (art.49 ustawy o promocji zatrudnienia i instytucjach rynku pracy) – kwotę 2.766,2 tys. zł,
- na realizację innych programów, w tym dot. rozwoju przedsiębiorczości – kwotę 5.534,9 tys. zł.

Łącznie WUP w Białymstoku zaopiniował 74 wnioski samorządów powiatowych o przyznanie dodatkowych środków FP z rezerwy Ministra Pracy i Polityki Społecznej.

W trakcie roku samorzady powiatowe dokonywały przesunięć, za zgodą Dyrektora Wojewódzkiego Urzędu Pracy w Białymstoku działającego w imieniu Marszałka Województwa Podlaskiego, środków FP pomiędzy realizowanymi programami w granicach kwot przyznanych ogółem dla powiatu z rezerwy Ministra Pracy i Polityki Społecznej, które były analizowane i podlegały akceptacji (łącznie rozpatrzono 29 wniosków).

Ponadto, 4 samorządy powiatowe (augustowski, białostocki, sejneński i sokólski) dokonały, po uzyskaniu pozytywnej opinii Dyrektora Wojewódzkiego Urzędu Pracy w Białymstoku działającego w imieniu Marszałka Województwa Podlaskiego, przesunięć środków FP z zadań fakultatywnych na realizację aktywnych programów rynku pracy w łącznej kwocie 1.400,0 tys. zł, zwiększając tym samym limit środków FP w powiecie na realizację w roku 2012 programów na rzecz promocji zatrudnienia, łagodzenia skutków bezrobocia i aktywizacji zawodowej.

5.2. Podlaski Regionalny Plan Działań na rzecz Zatrudnienia na 2012 rok

Prace nad przygotowaniem Podlaskiego Regionalnego Planu Działań na rzecz Zatrudnienia na 2012r. rozpoczęto w grudniu 2011r. poprzez zaproszenie partnerów rynku pracy do udziału w opracowaniu ww. dokumentu. W lutym 2012r. w siedzibie Wojewódzkiego Urzędu Pracy w Białymstoku odbyło się spotkanie w sprawie przyjęcia założeń do Podlaskiego Regionalnego Planu Działań na rzecz Zatrudnienia na 2012r., z udziałem przedstawicieli Oddziału Podlaskiego PFRON, Regionalnego Ośrodka Polityki Społecznej, Kuratorium Oświaty w Białymstoku oraz Wojewódzkiego Urzędu Pracy w Białymstoku. W marcu 2012r. został opracowany projekt Podlaskiego Regionalnego Planu Działań na rzecz Zatrudnienia na 2012r., który został przekazany do konsultacji partnerom uczestniczącym w jego opracowaniu. W dniu 17 kwietnia 2012r. Zarząd Województwa Podlaskiego Uchwałą Nr 91/1204/2012 przyjął Podlaski Regionalny Plan Działań na rzecz Zatrudnienia na 2012 rok (PRPD/2012), określający kierunki regionalnej polityki rynku pracy i rozwoju zasobów ludzkich w województwie podlaskim oraz stanowiący podstawę do koordynacji tej polityki w 2012 roku. Zadania wyznaczone do realizacji w ramach PRPD wpisują się w cele i priorytety Podlaskiej Strategii Zatrudnienia do 2015 r. oraz uwzględniają cele i zadania wynikające z założeń Krajowego Planu Działań na rzecz Zatrudnienia 2012-2014 i opierają się na działaniach inicjowanych przez Urząd Marszałkowski Województwa Podlaskiego, Wojewódzki Urząd Pracy w Białymstoku, powiatowe urzędy pracy z regionu oraz partnerów rynku pracy.

W Podlaskim Regionalnym Planie Działań na Rzecz Zatrudnienia na 2012 rok zostały określone do realizacji na regionalnym rynku następujące priorytety, działania i zadania (tabela poniżej).

SYTUACJA NA RYNKU PRACY W WOJ. PODLASKIM W 2012R.

Tabela 98. Działania i zadania Podlaskiego Regionalnego Planu Działań na rzecz Zatrudnienia na 2012 rok

PRIORYTETY	DZIAŁANIA	ZADANIA
1. Wzrost zatrudnienia	Działanie 1. Promocja mobilności na rynku pracy.	Zadanie 1.1 Świadczenie i rozwijanie usług poradnictwa zawodowego i informacji zawodowej oraz pomoc w aktywnym poszukiwaniu pracy.
		Zadanie 1.2. Realizacja usług sieci EURES.
		Zadanie 1.3 Prowadzenie rejestru instytucji szkoleniowych.
		Zadanie 1.4. Prowadzenie rejestru agencji zatrudnienia i monitorowanie działalności agencji.
	Działanie 2. Aktywizacja zawodowa młodzieży.	Zadanie 2.1. Aktywizacja zawodowa młodzieży uczącej się i bezrobotnej w ramach działań OHP.
		Zadanie 2.2. Wspieranie aktywności zawodowej i przeciwdziałanie negatywnym skutkom bezrobocia młodzieży przez urzędy pracy.
		Zadanie 2.3. Wspieranie młodzieży ze szkół ponadgimnazjalnych w podejmowaniu aktywności zawodowej zgodnie z potrzebami rynku pracy.
	Działanie 3. Pobudzanie aktywności zawodowej w regionie.	Zadanie 3.1. Wdrażanie Działania 6.1 Poprawa dostępu do zatrudnienia oraz wspieranie aktywności zawodowej w regionie w ramach POKL.
		Zadanie 3.2 Wsparcie osób pow.50 roku życia na regionalnym rynku pracy.
		Zadanie 3.3 Zwiększenie szans na zatrudnienie oraz wzrost aktywności zawodowej osób bezrobotnych i poszukujących pracy w ramach działań urzędów pracy i innych partnerów rynku pracy.
		Zadanie 3.4 Podniesienie poziomu aktywności zawodowej osób bezrobotnych i poszukujących pracy poprzez promocję rozwoju zielonej gospodarki w regionie.
	2. Rozwój przedsiębiorczości i innowacyjności na rzecz zatrudnienia	Działanie 1. Wsparcie oraz promocja przedsiębiorczości i samozatrudnienia.
Zadanie 1.2 Wspieranie osób zainteresowanych podejmowaniem działalności gospodarczej oraz pracodawców tworzących nowe miejsca		

SYTUACJA NA RYNKU PRACY W WOJ. PODLASKIM W 2012R.

PRIORYTETY	DZIAŁANIA	ZADANIA
		pracy na regionalnym rynku pracy. Zadanie 1.3 Zapewnienie usług informacyjnych i szkoleniowych dla przedsiębiorców.
	Działanie 2. Wspieranie tworzenia i rozwoju firm innowacyjnych oraz współpracy sfery nauki i przedsiębiorstw.	Zadanie 2.1 Wsparcie dla współpracy sfery nauki i przedsiębiorstw w ramach Poddziałania 8.2.1 POKL. Zadanie 2.2. Stypendia doktoranckie.
	Działanie 3. Podnoszenie kwalifikacji kadr regionalnej gospodarki.	Zadanie 3.1 Wdrażanie Poddziałania 8.1.1 Wspieranie rozwoju kwalifikacji zawodowych i doradztwo dla przedsiębiorstw PO KL. Zadanie 3.2 Wspieranie rozwoju kwalifikacji zawodowych w regionie zgodnie z potrzebami rynku pracy Zadanie 3.3 Wdrażanie Poddziałania 8.1.2 Wsparcie procesów adaptacyjnych i modernizacyjnych w regionie PO KL. Zadanie 3.4 Reintegracja osób dotkniętych negatywnymi skutkami procesów restrukturyzacyjnych podlaskiej gospodarki.
3. Wyrównywanie szans i przeciwdziałanie dyskryminacji w dostępie do pracy i edukacji.	Działanie 1. Sprzyjanie zatrudnieniu w ramach ekonomii społecznej.	Zadanie 1.1 Zatrudnienie socjalne poprzez tworzenie centrów integracji społecznej.
		Zadanie 1.2 Wdrażanie Działania 7.2 Przeciwdziałanie wykluczeniu i wzmocnienie sektora ekonomii społecznej POKL
		Zadanie 1.3 Wsparcie osób zagrożonych wykluczeniem społecznym na rynku pracy.
		Zadanie 1.4 Prowadzenie badań i analiz z obszaru polityki społecznej w województwie podlaskim.
	Działanie 2. Aktywna integracja	Zadanie 2.1 Rozwój i upowszechnianie aktywnej integracji Zadanie 2.2 Aktywizacja społeczno-zawodowa osób niepełnosprawnych oraz poprawa dostępu do zatrudnienia.
	Działanie 3. Tworzenie warunków równych szans edukacyjnych	Zadanie 3.1 Upowszechnianie edukacji przedszkolnej.
	Działanie 4. Wsparcie programów edukacyjnych mających na celu	Zadanie 4.1 Wsparcie szans edukacyjnych uczniów i jakości usług edukacyjnych.

SYTUACJA NA RYNKU PRACY W WOJ. PODLASKIM W 2012R.

PRIORYTETY	DZIAŁANIA	ZADANIA
	wyrównanie szans uczniów i dzieci.	
4. Podniesienie jakości kształcenia i wyposażenia szkół zawodowych	Działanie 1. Wspieranie kształcenia ustawicznego oraz działań na rzecz rozwoju zawodowego zgodnie z potrzebami rynku pracy.	Zadanie 1.1 Upowszechnianie kształcenia ustawicznego i poszerzanie dostępu do szkoleń i przekwalifikowań. Zadanie 1.2 Wzmacnianie potencjału rozwojowego i innowacyjnego szkół.
	Działanie 2. Wspieranie kształcenia w zawodach i umiejętnościach poszukiwanych na rynku pracy.	Zadanie 2.1 Tworzenie warunków do uzyskania oraz podwyższania kwalifikacji zawodowych.
	Działanie 3. Wspieranie modernizacji szkolnictwa zawodowego	Zadanie 3.1 Wzmocnienie atrakcyjności i podniesienie jakości oferty edukacyjnej szkół i placówek oświatowych prowadzących kształcenie zawodowe.
5. Rozwój lokalnych partnerstw i dialogu społecznego na rzecz rynku pracy.	Działanie 1. Rozwój porozumień na rzecz zatrudnienia i rozwoju zasobów ludzkich w regionie.	Zadanie 1.1 Wdrażanie Poddziałania 8.1.3 Wzmacnianie lokalnego partnerstwa na rzecz adaptacyjności PO KL.
6. Tworzenie miejsc pracy na obszarach wiejskich.	Działanie 1. Wsparcie kształcenia mieszkańców obszarów wiejskich.	Zadanie 1.1 Pobudzanie oddolnych inicjatyw edukacyjnych na obszarach wiejskich.
7. Zwiększenie efektywności i jakości obsługi rynku pracy	Działanie 1. Podwyższenie jakości usług świadczonych przez instytucje rynku pracy.	Zadanie 1.1 Poszerzanie dostępności usług urzędów pracy. Zadanie 1.2. Upowszechnianie instrumentów wsparcia w ramach POKL.
	Działanie 2. Rozwój poradnictwa i informacji zawodowej oraz podniesieni jakości usług.	Zadanie 2.1 Doskonalenie usług poradnictwa zawodowego, informacji zawodowej. Zadanie 2.2 Wzmocnienie i rozwój publicznych służbach zatrudnienia.
	Działanie 3. Rozwijanie i doskonalenie systemu informacji, monitorowania i prognozowania popytu na pracę, w tym doskonalenie i aktualizowanie wiedzy o zawodach deficytowych i nadwyżkowych.	Zadanie 3.1. Budowa systemu monitorowania regionalnego rynku pracy.
		Zadanie 3.2. Prowadzenie monitoringu zawodów deficytowych i nadwyżkowych.

5.3. Projekty własne Wojewódzkiego Urzędu Pracy w Białymstoku

5.3.1. Projekty własne WUP w Białymstoku realizowane w zakresie rynku pracy

1. Projekt pt. „*Doradztwo zawodowe – spełniamy standardy*” realizowany w ramach Priorytetu VI Rynek pracy otwarty dla wszystkich, Działania 6.1 Poprawa dostępu do zatrudnienia oraz wspieranie aktywności zawodowej w regionie, Poddziałania 6.1.2 Wsparcie powiatowych i wojewódzkich urzędów pracy w realizacji zadań na rzecz aktywizacji zawodowej osób bezrobotnych w regionie Programu Operacyjnego Kapitał Ludzki na lata 2007-2013.

Okres realizacji projektu: 01.05.2008r.–31.03.2014r. Wartość projektu: 738 878,00 zł. Projekt ma na celu podniesienie poziomu aktywności zawodowej oraz zdolności do zatrudnienia osób pozostających bez pracy, a także stworzenie warunków dla rozwoju aktywności zawodowej w regionie poprzez wzmocnienie i rozwój publicznych służb zatrudnienia.

W 2012 r. zrealizowano następujące działania projektowe:

w ramach Zadania 1 *Zatrudnienie doradców zawodowych*:

- sfinansowano wynagrodzenia wraz z pochodnymi w miesiącach: styczeń, lipiec-grudzień 2012r. dla 3 doradców zawodowych (3 etaty) zatrudnionych do pracy w CliPKZ w Białymstoku, Łomży i Suwałkach,
- sfinansowano wynagrodzenia wraz z pochodnymi w okresie luty-czerwiec 2012r. dla 2 doradców zawodowych (2 etaty) zatrudnionych do pracy w CliPKZ w Białymstoku i Suwałkach,
- sfinansowano dodatkowe wynagrodzenie roczne wraz z pochodnymi za 2011r. (w m-cu styczniu 2012r.) dla 3 doradców zawodowych (3 etaty) zatrudnionych do pracy w CliPKZ w Białymstoku, Łomży i Suwałkach,
- sfinansowano nagrody wraz z pochodnymi (w m-cu czerwcu 2012r.) dla 2 doradców zawodowych (2 etaty) zatrudnionych do pracy w CliPKZ w Białymstoku i Suwałkach, natomiast w m-cu listopadzie 2012r. dla 3 doradców zawodowych zatrudnionych do pracy w CliPKZ w Białymstoku, Łomży i Suwałkach.

W okresie od 18 stycznia 2012r. do 4 lipca 2012r. wydatki związane z wynagrodzeniem pracownicy zatrudnionej na stanowisku doradcy zawodowego w CliPKZ w Łomży nie były finansowane w ramach projektu w związku z przebywaniem na urlopie macierzyńskim.

w ramach Zadania 2 Szkolenia:

- w okresie 4-6 czerwca 2012r. zorganizowano i przeprowadzono szkolenie z zakresu "Obsługi i doradztwa zawodowego dla osób niepełnosprawnych", którego celem było nabycie praktycznych umiejętności efektywnej obsługi klienta z niepełnosprawnością, w tym udzielenie wsparcia w procesie doradztwa indywidualnego. W szkoleniu wzięło udział 5 pracowników WUP w Białymstoku zatrudnionych na stanowiskach doradcy zawodowego, w tym lidera klubu pracy. Czas trwania szkolenia: 3 następujące po sobie dni robocze - 20 godzin (dydaktycznych);
- w okresie 12-14 września 2012r. zorganizowano i przeprowadzono szkolenie z zakresu „Rola doradcy zawodowego w przygotowaniu do procesu rekrutacji pracowników”, którego celem było poznanie metod i narzędzi rekrutacji kandydatów do pracy. W szkoleniu wzięło udział 4 pracowników WUP w Białymstoku zatrudnionych na stanowisku doradcy zawodowego. Czas trwania szkolenia: 3 następujące po sobie dni robocze – 20 godzin (dydaktycznych);
- w okresie 6-9 listopada 2012r. zorganizowano i przeprowadzono szkolenie z zakresu „COACHINGU”. W szkoleniu wzięło udział 12 pracowników WUP w Białymstoku zatrudnionych na stanowisku doradcy zawodowego. Czas trwania szkolenia: 4 następujące po sobie dni robocze – 30 godzin (dydaktycznych).

2. Projekt pt. „Działalność gospodarcza drogą do sukcesu” realizowany w ramach Programu Operacyjnego Kapitał Ludzki 2007-2013, Priorytetu VI. Rynek pracy otwarty dla wszystkich, Działania 6.2 Wsparcie oraz promocja przedsiębiorczości i samozatrudnienia.

Okres realizacji projektu: 01.12.2011r. – 30.11.2013r.

Celem głównym projektu jest rozwój przedsiębiorczości wśród 49 osób (28K i 21M) zamieszkujących teren powiatu sejneńskiego, grajewskiego, zambrowskiego, białostockiego, kolneńskiego, augustowskiego, sokólskiego oraz miasto Łomża poprzez udzielenie wsparcia szkoleniowo – doradczego i finansowego, w terminie do 30.11.2013r.

W 2012 r. zrealizowano następujące działania projektowe:

w ramach zadania *Rekrutacja uczestników i doradztwo zawodowe*:

- przeprowadzono akcję informacyjno – promocyjną w lokalnych mediach oraz 3 spotkania informacyjne w Łomży, Augustowie i Białymstoku, w spotkaniach łącznie wzięło udział 161 osób (71K i 90M),
- przeprowadzono dystrybucję plakatów informacyjnych i ulotek na obszarze realizacji projektu,
- w dniach 21.02.-02.03.2012r. przeprowadzono nabór dokumentów zgłoszeniowych do projektu,
- przeprowadzono ocenę 127 Formularzy zgłoszeniowych do projektu, spośród których do rozmowy kwalifikacyjnej zaproszono 70 osób,
- wyłoniono grupę 50 uczestników projektu i sporządzono dla nich indywidualne plany działania.

w ramach zadania *Wsparcie szkoleniowo - doradcze*:

- przeprowadzono postępowanie dotyczące wyłonienia wykonawcy kompleksowej usługi szkoleniowo – doradczej; Wykonawcą usługi została firma T-Matic Grupa Computer Plus sp. z o.o. z Białegostoku,
- przeprowadzono szkolenia dla grupy 49 uczestników projektu z zakresu „Moja firma”, które miało na celu dostarczenie uczestnikom niezbędnej wiedzy w obszarze zagadnień związanych z zakładaniem i prowadzeniem

- własnej firmy (40 godzin na uczestnika projektu) oraz „Warsztaty z psychologiem w zakresie umiejętności miękkich”, tj. z zakresu autoprezentacji i komunikacji interpersonalnej (4 godziny/uczestnik projektu),
- przeprowadzono doradztwo dla grupy 49 uczestników szkoleń mające na celu świadczenie pomocy przy sporządzaniu biznes planu (8 godzin/uczestnik projektu),
 - w trakcie realizacji wsparcia prowadzony był monitoring prawidłowości wykonania Umowy przez firmę T-Matic Grupa ComputerPlus sp. z o.o.

w ramach zadania *Specjalistyczne wsparcie finansowo - doradcze*:

- powołano Komisję Oceny Wniosków, która przeprowadziła ocenę biznes planów i wyłoniła grupę 45 osób, którym zostało udzielone wsparcie finansowe w postaci jednorazowej dotacji inwestycyjnej do wysokości 28 tys. zł oraz wsparcie pomostowe do wysokości 1200,00 zł/mc.

w ramach zadania *Zarządzanie projektem*: zatrudniano personel projektu w osobie Koordynatora projektu i Asystenta ds. merytorycznych. Zespół projektowy wykonywał zadania dotyczące realizacji projektu. tj.: przygotował dokumentację projektu, prowadził spotkania informacyjne, przeprowadził procedurę naboru uczestników projektu, uczestniczył w pracach Komisji Rekrutacyjnej oraz w procedurach zamówień realizowanych w ramach projektu, prowadził obsługę strony internetowej oraz bieżący monitoring uczestników projektu. Po wyłonieniu Uczestników projektu, którym udzielono dotację inwestycyjną i pomostową, prowadzone były stosowne rozliczenia oraz monitoring uczestników w miejscu prowadzenia przez nich działalności gospodarczej.

3. Projekt „Reintegracja zawodowa osób dotkniętych negatywnymi skutkami procesów restrukturyzacji podlaskiej gospodarki” realizowany w ramach Priorytetu VIII Regionalne kadry gospodarki, Działanie 8.1. Rozwój pracowników i przedsiębiorstw w regionie, Poddziałanie 8.1.2 Wsparcie procesów adaptacyjnych i modernizacyjnych w regionie.

Okres realizacji projektu: 01.04.2010r. – 31.12.2012r. Wartość projektu: 3 870 000,00 zł. Celem głównym projektu jest wspieranie postaw i inicjatyw służących rozwojowi przedsiębiorczości oraz podniesienie zdolności do zatrudnienia oraz mobilności przestrzennej i zawodowej 300 uczestników projektu poprzez wsparcie finansowe, uzupełnienie, nabycie bądź zmianę ich kwalifikacji zawodowych w okresie do końca grudnia 2012r.

W 2012 r. zrealizowano następujące działania projektowe:

w ramach zadania *Zarządzanie projektem*: opłacono wynagrodzenia personelu projektu tj. koordynatora projektu, asystenta koordynatora ds. merytorycznych i finansowych oraz koszty związane z obsługą księgową projektu; pokryto koszty wynajmu pomieszczenia biurowego, zgodnie z umową zawartą w dniu 27 kwietnia 2010 r. z ZDZ w Białymstoku; dokonano zakupów kart doładowujących do telefonu, materiałów biurowych i eksploatacyjnych, opłacono usługi pocztowe i telekomunikacyjne; przeprowadzono akcję informacyjno - promocyjną nt. projektu, publikując ogłoszenia w Gazecie Współczesnej, Kurierze Porannym oraz Gazecie Wyborczej; wyemitowano reklamę radiową w Radio Białystok i Radio 5 Suwałki, Radio RMF MAXX; zamieszczono informację nt. projektu na stronie internetowej Wojewódzkiego Urzędu Pracy w Białymstoku; Zespół projektowy brał udział w spotkaniach rekrutacyjnych z potencjalnymi uczestnikami projektu w powiatowych urzędach pracy woj. podlaskiego; poinformowano o projekcie zakłady pracy redukujące zatrudnienie; zorganizowano konferencję podsumowującą projekt.

w ramach zadania *Wsparcie szkoleniowo-doradcze*:

- przeprowadzono rekrutację do projektu (137 osób),

- przeprowadzono doradztwo indywidualne dla 113 osób i grupowe dla 88 osób,
- zawarto umowy z Wykonawcami na przeprowadzenie szkoleń zawodowych, w ramach których 99 osób nabyło umiejętności praktyczne i teoretyczne w wybranym zawodzie,
- zwrócono koszty dojazdu uczestnikom projektu.

w ramach zadania *Wsparcie finansowe uczestników projektu:*

- wypłacono dodatki mobilnościowe (2 osoby),
- wypłacono dodatki motywacyjne (2 osoby),
- wypłacono wsparcie pomostowe 21 uczestnikom projektu,
- skierowano 13 osób na staże zawodowe.

w ramach zadania *Monitoring projektu:*

- przeprowadzono wizyty monitorujące 21 powstałych działalności gospodarczych,
- opłacono koszt delegacji zespołu projektowego w związku z wizytami monitorującymi.

4. Projekt pt. PWP „Partnerstwo na rzecz rozwoju i promocji zielonych miejsc pracy” realizowany w ramach Priorytetu VI Rynek pracy otwarty dla wszystkich, Działanie 6.1 Poprawa dostępu do zatrudnienia oraz wspieranie aktywności zawodowej w regionie, Poddziałanie 6.1.1 Wsparcie osób pozostających bez zatrudnienia na regionalnym rynku pracy – Programu Operacyjnego Kapitał Ludzki 2007 – 2013.

Okres realizacji projektu: 01.05.2011 – 31.12.2013 r. Wartość projektu: 1 838 000,00 zł. Głównym celem projektu jest stworzenie warunków dla rozwoju aktywności zawodowej w obrębie zielonych miejsc pracy poprzez rozwój partnerstwa publiczno - społecznego i współpracy na rzecz rozwoju zielonych miejsc pracy w regionie. Cele szczegółowe projektu to zdobycie doświadczenia i poznanie sprawdzonych rozwiązań w zakresie zielonych miejsc pracy poprzez partnerstwo ponadnarodowe, stworzenie regionalnego partnerstwa publiczno - społecznego na rzecz rozwoju zasobów ludzkich w obrębie zielonych miejsc

pracy oraz podniesienie kwalifikacji i wzrost świadomości w obrębie zielonych miejsc pracy na terenie woj. podlaskiego.

Przed rozpoczęciem realizacji projektu drogą otwartego naboru dokonano wyboru partnerów ponadnarodowych. Po przeanalizowaniu nadesłanych ofert na partnera ponadnarodowego stwierdzono, iż korzystnym dla realizacji i powodzenia zaplanowanych działań będzie wybór dwóch partnerów ponadnarodowych Impact Housing Association z Wielkiej Brytanii oraz Fundación Parque Científico y Tecnológico de Extremadura z Hiszpanii. Od początku okresu realizacji projektu do grudnia 2012 r. przeprowadzono następujące działania:

w ramach zadania: *Partnerstwo publiczno-społeczne i współpraca na rzecz rozwoju zasobów ludzkich w obrębie ZMP:*

- zatrudniono Eksperta ds. partnerstwa i zielonych miejsc pracy (umowa zlecenie);
- zakupiono materiały informacyjne na seminaria i spotkania;
- zorganizowano 3 spotkania promujące partnerstwo i ideę zielonych miejsc pracy w 3 subregionach województwa podlaskiego;
- podpisano porozumienia z 34 podmiotami z woj. podlaskiego o współpracy na rzecz Partnerstwa publiczno-społecznego i rozwoju zasobów ludzkich w obrębie Zielonych Miejsc Pracy;
- zorganizowano seminarium tematyczne z udziałem podmiotów zaangażowanych w partnerstwo publiczno-społeczne;
- zorganizowano spotkania grupowe w 3 subregionach województwa podlaskiego celem wypracowania Rekomendacji nt. rozwoju zielonych miejsc pracy w woj. podlaskim – po 3 spotkania w każdym subregionie;
- zorganizowano seminaria kontaktowe wszystkich trzech subregionów celem wypracowania Rekomendacji nt. rozwoju zielonych miejsc pracy w woj. podlaskim – 2 spotkania;
- wydano „Rekomendację nt. rozwoju zielonych miejsc pracy w województwie podlaskim”; 300 egzemplarzy;

- przeprowadzono badanie „Analiza zielonego rynku pracy w woj. podlaskim”, publikacja 300 egz.

w ramach zadania: *Stworzenie sieci doradców ds. ZMP:*

- zorganizowano spotkanie informacyjne dla doradców zawodowych/ specjalistów ds. rozwoju zawodowego, zrekrutowano 30 pracowników instytucji rynku pracy na szkolenia na doradców ds. zielonych miejsc pracy;
- zrealizowano szkolenia na doradców ds. zielonych miejsc pracy w V blokach tematycznych;
- podpisano umowy z doradcami ds. zielonych miejsc pracy na opracowanie Opisów Zawodów związanych z zielonymi miejscami pracy, w ramach których powstało 18 Opisów Zawodów;
- przeprowadzono promocję doradców ds. zielonych miejsc pracy w regionie.

w ramach zadania: *Szkolenia specjalistyczne w zakresie ZMP:*

- przeprowadzono rekrutację uczestników (osoby pozostające bez zatrudnienia, w tym osoby zarejestrowane jako bezrobotne z województwa podlaskiego) na szkolenia specjalistyczne w zakresie zielonych miejsc pracy, w ramach której wyłoniono 150 osób;
- wszczęto procedurę wyboru wykonawcy na organizację i przeprowadzenie szkoleń dla osób pozostających bez zatrudnienia, w tym osób zarejestrowanych jako bezrobotne z terenu województwa podlaskiego;
- wyłoniono wykonawcę szkolenia pn. *Profesjonalny przewodnik turystyczny*, skierowanego do 16 osób pozostających bez zatrudnienia, w tym zarejestrowanych jako bezrobotne z terenu województwa podlaskiego.

w ramach zadania: *Promocja ZMP w regionie:*

- wykonano materiały promocyjne promujące zielone miejsca pracy;

- podpisano umowę z TVP Białystok na realizację programu telewizyjnego promującego zielone miejsca pracy w województwie podlaskim;
- zrealizowano i wyemitowano 9 odcinków programu telewizyjnego promującego zielone miejsca pracy na terenie województwa podlaskiego.

w ramach zadania: *Współpraca ponadnarodowa:*

- zorganizowano 3 spotkania tematyczne z udziałem Partnerów ponadnarodowych oraz podmiotów zaangażowanych w partnerstwo publiczno-społeczne;
- zorganizowano 2 wizyty studyjne do krajów Partnerów ponadnarodowych;
- opracowano i wydano (300 egz.) dwujęzyczną Publikację nt. funkcjonowania zielonych miejsc pracy na terenie krajów partnerskich.

w ramach zadania: *Zarządzanie projektem:*

- powołano zespół projektowy;
- została utworzona strona internetowa projektu, która służy promocji projektu, propagowaniu partnerstwa i zielonych miejsc pracy;
- w wyniku przeprowadzonego postępowania przetargowego zakupiono sprzęt komputerowy oraz drukarkę na potrzeby realizacji projektu.

w ramach *Kosztów pośrednich:*

- zakupiono materiały biurowe i eksploatacyjne na potrzeby projektu;
- zakupiono znaczki pocztowe na potrzeby realizacji projektu;
- dokonano rozliczenia wykonanych w ramach projektu rozmów telefonicznych;
- powołano personel obsługowy – 2 os. – ds. księgowych i ds. zamówień publicznych.

5. Projekt pt. „Język obcy szansą na rozwój zawodowy”, realizowany w ramach Priorytetu IX Rozwój wykształcenia i kompetencji w regionach, Działania 9.6 Upowszechnienie uczenia się dorosłych, Poddziałania 9.6.2 Podwyższanie kompetencji osób dorosłych w zakresie ICT i znajomości języków obcych, Programu Operacyjnego Kapitał Ludzki 2007-2013.

Okres realizacji projektu: 01.11.2012 r. – 31.07.2014 r. Wartość projektu: 309 289,30 zł. Celem projektu jest wzrost kompetencji u 91 (78K i 13M) pracowników instytucji rynku pracy województwa podlaskiego, poprzez podjęcie kształcenia ustawicznego w obszarze znajomości języka angielskiego, do końca VII 2014 r.

W 2012 r. zrealizowano następujące działania projektowe:

w ramach zadania *Rekrutacja*:

- przygotowano Regulamin projektu,
- przeprowadzono akcję informacyjno – promocyjną projektu: założenie podstrony www projektu; dystrybucja ulotek i plakatów; e-mailing; organizacja 5 spotkań informacyjnych w Suwałkach, Łomży, Bielsku Podlaskim i Białymstoku (x 2); publikacja ogłoszeń w prasie (Kurier Poranny - 3, Gazeta Współczesna - 4, Gazeta Wyborcza – 3),
- ogłoszono nabór uczestników do projektu (termin przedkładania formularzy zgłoszeniowych 3.12.2012 r.-18.01.2013 r.).

w ramach zadania *Zarządzanie projektem*: powołano zespół projektowy: Koordynatora, Asystenta ds. merytoryczno - finansowych i Księgową projektu, prowadzono prace nad przygotowaniem dokumentacji związanej z realizacją projektu, udzielano informacji telefonicznych na temat projektu, przygotowano i uruchomiono akcję informacyjno – promocyjną projektu.

6. Projekt systemowy „Podlaskie Obserwatorium Rynku Pracy i Prognoz Gospodarczych” współfinansowany z Europejskiego Funduszu Społecznego w ramach Programu Operacyjnego Kapitał Ludzki 2007-2013, Priorytetu VIII Regionalne kadry gospodarki Działania 8.1 Rozwój pracowników i przedsiębiorstw w regionie, Działania 8.1 Rozwój pracowników i przedsiębiorstw w regionie, Poddziałania 8.1.4 Przewidywanie zmiany gospodarczej.

Okres realizacji projektu: 01.07.2008r. – 31.03.2013r. Wartość projektu – 4 008 219,95 PLN.

W 2012 r. zrealizowano następujące działania projektowe:

w ramach Zadania 1 - Zarządzanie projektem:

- Zespół projektowy prowadził bieżącą obsługę projektu, polegającą na: zarządzaniu, obsłudze finansowej projektu zbieraniu i aktualizowaniu danych statystycznych, realizowaniu założonych zadań zgodnie z wypracowanym Modelem Prognozowania Zmian Gospodarczych i Systemem Zarządzania Informacją Gospodarczą.
- Zespół projektowy prowadził stałą współpracę z Ekspertem wspierającym Zespół projektowy w zakresie objętym umową, informatykiem w zakresie obsługi portalu projektu, administrowania Systemem Akumulacji Informacji (SAI) oraz instytucjami i innymi podmiotami biorącymi udział w realizacji projektu.

w ramach Zadania 2 - Opracowanie regionalnego modelu prognozowania zmian gospodarczych:

- Prowadzono stałą współpracę z Wykonawcą Systemu Akumulacji Informacji (SAI). Realizowano hosting zasobów sprzętowych oraz oprogramowania. Na podstawie doświadczeń wynikających z obsługi narzędzia podejmowano inicjatywy jego modernizacji w ramach umownych godzin programistycznych.
- Zakupiono oprogramowanie do analizy danych IBM SPSS Statistics.

w ramach Zadania 3 – Realizacja planów bieżącego funkcjonowania Obserwatorium:

- Zespół Projektowy:

- a) systematycznie przygotowywał dwutygodniowe informacje nt. sytuacji społeczno-gospodarczej Województwa Podlaskiego.
- b) codziennie przygotowywał „prasówkę” – zbieranie i publikowanie doniesień prasowych nt. sytuacji społeczno-gospodarczej w regionie i zamieszczanie ich na portalu Obserwatorium.
- Została opracowana ekspertyza nt. sytuacji społecznej i gospodarczej województwa podlaskiego za IV kwartał 2011r. oraz za I, II, III kwartał 2012r. na potrzeby produktu Obserwator Gospodarczy Podlasia.
- Opracowano zestawienie podstawowych wskaźników charakteryzujących województwo podlaskie w układzie trzech obszarów tematycznych: rynek producenta, rynek konsumenta, rynek pracy, tzw. Indykatory Podlaskiej Gospodarki za miesiąc grudzień 2011r. i za m-ce styczeń-październik 2012r.
- Zorganizowano posiedzenie Rady Programowej w dniu 19 stycznia 2012r.
- W ramach produktu pn. „ZAWODY PRZYSZŁOŚCI” zostały pobrane, przetłumaczone, sklasyfikowane i wprowadzone do SAI przez pracowników PORPiPG ogłoszenia za okres od stycznia 2012r. do listopada 2012r.
- Zorganizowano 3 seminaria, podczas których zostały zaprezentowane wyniki: badania losów zawodowych absolwentów szkół wyższych województwa podlaskiego, kierunków: informatycznych, turystycznych i medycznych - dnia 31 października 2012r., wyniki analizy sektora rolnictwa w województwie podlaskim – dnia 05 listopada 2012r., wyniki analizy sektora transportu w województwie podlaskim, a także wyniki analizy sektora handlu i usług elektronicznych w województwie podlaskim – dnia 11 grudnia 2012r.
- Opracowano i wydrukowano raport pn. „Zawody Przyszłości”, którego celem jest antycypacja zawodów i kompetencji pożądaných w 5-10 letniej przyszłości w województwie podlaskim. Ich identyfikacja bazować ma na trendach światowych, określanych na podstawie analizy ofert pracy pochodzących ze światowych serwisów rekrutacyjnych.

- Podpisano umowy z ekspertami celowymi oraz odebrano recenzje raportów zawierających wnioski z badań:
 - a) w ramach produktu pn. „Podlaska Mapa Zawodów i Kwalifikacji – Edycja 2011r.”
 - b) dwóch analiz sektorowych w ramach produktu pn. „ANALIZA KLUCZOWYCH SEKTORÓW WOJEWÓDZTWA PODLASKIEGO”.
 - c) analizy sektorowej w gospodarczych obszarach wzrostu i innowacji województwa podlaskiego w ramach produktu pn. „STARTERY PODLASKIEJ GOSPODARKI”,
 - d) badania losów zawodowych absolwentów zawodów budowlanych na wszystkich poziomach kształcenia ponadgimnazjalnego w ramach produktu „PODLASKI ABSOLWENT”.
- Zakończono realizację badania i odebrano od Wykonawców wydrukowane raporty w ramach:
 - a) badania losów zawodowych absolwentów zawodów budowlanych na wszystkich poziomach kształcenia ponadgimnazjalnego w ramach produktu „PODLASKI ABSOLWENT”,
 - b) produktu pn. „PODLASKA MAPA ZAWODÓW I KWALIFIKACJI. ANALIZA PODAŻY I POPYTU NA ZAWODY I KWALIFIKACJE W WOJEWÓDZTWIE PODLASKIM – EDYCJA 2011”,
 - c) badania losów zawodowych absolwentów szkół wyższych województwa podlaskiego, kierunków: informatycznych, turystycznych i medycznych w ramach produktu pn. „PODLASKI ABSOLWENT”,
 - d) analizy sektora rolnictwa w województwie podlaskim, opracowanie wyników analizy w formie raportu, promocję wyników badania oraz druk raportów z analizy w ramach produktu pn. „ANALIZA KLUCZOWYCH SEKTORÓW WOJEWÓDZTWA PODLASKIEGO”,
 - e) analizy sektora transportu w województwie podlaskim, w ramach produktu pn.: „ANALIZA KLUCZOWYCH SEKTORÓW WOJEWÓDZTWA PODLASKIEGO”,

f) analizy sektora handlu i usług elektronicznych w województwie podlaskim, w ramach produktu pn.: „STARTERY PODLASKIEJ GOSPODARKI”.

w ramach Zadania 4 – Promocja i upowszechnianie realizacji projektu: prowadzono promocję zgodnie z założeniami Systemu zarządzania informacją gospodarczą:

- Zespół projektowy stale aktualizował bazy danych i informacji oraz poszerzał zasoby informacyjne zgromadzone na stronie internetowej Obserwatorium www.obserwatorium.up.podlasie.pl, prowadził stałą kolportaż zgromadzonej wiedzy i informacji drogą elektroniczną przy wykorzystaniu newslettera oraz skrzynki elektronicznej obserwatorium_info@wup.wrotapodlasia.pl.
- Dnia 27 stycznia 2012r. zorganizowano seminarium pn. „Podlaskie pod lupą” podsumowujące wyniki badań prowadzone przez Podlaskie Obserwatorium Rynku Pracy i Prognoz Gospodarczych w 2011r.
- W dniach 15-16 luty 2012r. zorganizowano seminarium warsztatowe mające na celu wypracowanie metod monitorowania sytuacji osób młodych na rynku pracy w Polsce.
- Przeprowadzono spotkania z przedstawicielami instytucji samorządowych, edukacyjnych i rynku pracy w 12 starostwach powiatowych województwa podlaskiego.
- Promowano projekt:
 - a) poprzez wystąpienia na spotkaniach organizowanych przez WUP i instytucje zewnętrzne,
 - b) udzielając wywiadów w prasie oraz audycjach radiowych i TVP, a także dystrybuowano wyniki jego badań (m.in. materiały promocyjne, wydrukowane raporty w wersji pełnej i skróconej z przeprowadzonych badań w ramach projektu) zgodnie z „Systemem zarządzania informacją gospodarczą” oraz z zachowaniem zasady równości szans kobiet i mężczyzn.

7. Projekt systemowy „Podlaskie Obserwatorium Polityki Społecznej” realizowany w ramach Priorytetu VII Promocja integracji społecznej 7.2 Przeciwdziałanie wykluczeniu i wzmocnienie sektora ekonomii społecznej Poddziałanie 7.2.1 Aktywizacja zawodowa i społeczna osób zagrożonych wykluczeniem społecznym.

Celem projektu jest zaspokojenie potrzeb informacyjnych co najmniej 40 podmiotów funkcjonujących w woj. podlaskim w obszarze polityki społecznej: instytucji pomocy i integracji społecznej oraz ich partnerów społecznych i gospodarczych poprzez prowadzenie, publikowanie i upowszechnianie badań i analiz z zakresu polityki społecznej w regionie. Okres realizacji projektu: 01.07.2010 r.-31.12.2013 r. Wartość projektu - 2 500 000,00 PLN.

W 2012 roku realizowano w projekcie następujące działania:

w zakresie realizacji planów bieżącego funkcjonowania Obserwatorium – prowadzenie badań i analiz:

- przeprowadzono postępowania przetargowe i podpisano umowy z wykonawcami wyłonionymi w drodze przetargu nieograniczonego na przeprowadzenie poniższych badań:
 - Analiza programu prac społecznie użytecznych w województwie podlaskim;
 - Diagnoza sytuacji kobiet pozostających poza rynkiem pracy w województwie podlaskim;
 - Powroty z zagranicy mieszkańców województwa podlaskiego,
- wyniki badań zostały opublikowane na stronie internetowej POPS oraz wydrukowane w postaci raportów z badań (łącznie 450 egz.),
- podpisano umowy z ekspertami celowymi na opracowanie recenzji raportów zawierających wnioski z badań,
- prowadzono stałą współpracę z Ekspertem wspierającym Zespół projektowy w zakresie objętym umową.

w zakresie działań na rzecz ułatwienia współpracy między instytucjami pomocy i integracji społecznej oraz podmiotami działającymi na rzecz osób zagrożonych wykluczeniem społecznym:

- zorganizowano dwa spotkania Grupy Konsultacyjnej. Podczas pierwszego spotkania (20.01.2012 r.) odbyła się dyskusja nt. planu badawczego POPS

na 2012 rok. Uzgodniono, że w 2012 roku badaniami zostaną objęte obszary badawcze tj.: sytuacja kobiet pozostających poza rynkiem pracy w woj. podlaskim, powroty z migracji zagranicznych mieszkańców woj. podlaskiego, sytuacja społeczno - zawodowa osób powracających z zagranicy, analiza programu prac społecznie użytecznych w woj. podlaskim. W trakcie drugiego spotkania (12.12.2012 r.) zaprezentowano wyniki ww. badań. Po każdej prezentacji odbywała się dyskusja na temat zagadnień będących przedmiotem badań.

w zakresie kampanii informacyjno-promocyjnej projektu i upowszechniania wyników badań:

- na bieżąco aktualizowano stronę internetową, zawierającą informacje o projekcie, jego przedsięwzięciach, produktach oraz wyszukiwarke opracowań i publikacji o tematyce społecznej (adres strony: www.pops.up.podlasie.pl);
- podpisano umowę z Telewizją Polską S.A. Oddział Terenowy w Białymstoku na produkcję i emisję 3 filmów promujących wyniki badań realizowanych w ramach Podlaskiego Obserwatorium Polityki Społecznej.
- promowano projekt oraz wyniki badania aktywności zawodowej osób powyżej 50 roku życia w województwie podlaskim podczas spotkania w ramach wsparcia metodycznego specjalistów ds. rozwoju zawodowego powiatowych urzędów pracy pod kątem organizacji szkoleń, staży i przygotowania zawodowego dorosłych;
- przygotowano, przeprowadzono procedury przetargowe oraz podpisano umowy z Wykonawcami na dostawę materiałów eksploatacyjnych oraz na dostawę materiałów biurowych na potrzeby projektu;
- w dniach 24-25.11.2012 r. zorganizowano konferencję poświęconą prezentacji przeprowadzonych badań w ramach Podlaskiego Obserwatorium Polityki Społecznej oraz wymianie doświadczeń między instytucjami prowadzącymi podobną działalność. W spotkaniu udział wzięli m.in. przedstawiciele wojewódzkich urzędów pracy, wyższych uczelni, organizacji pozarządowych, Regionalnego Ośrodka Polityki Społecznej w Białymstoku,

Urzędu Miejskiego w Białymstoku, jak również przedstawiciele służb zatrudnienia z Litwy, Łotwy i Obwodu Kaliningradzkiego.

8. Projekt pt. „Edukacja zawodowa w województwie podlaskim – analiza potrzeb w kontekście zmian na rynku pracy” Priorytet IX Rozwój wykształcenia i kompetencji w regionach, Działania 9.2 Podniesienie atrakcyjności i jakości szkolnictwa zawodowego PO KL 2007-2013.

Projekt realizowany był w okresie 1.03.2011-31.05.2012.

Celem projektu było poznanie stanu szkolnictwa zawodowego oraz potrzeb dydaktycznych szkół zawodowych w kontekście poprawy efektywności kształcenia zgodnie z potrzebami lokalnych pracodawców i rynku pracy, w tym zapotrzebowania na zielone miejsca pracy w województwie podlaskim.

Zadania przewidziane do realizacji:

- 1) Diagnoza stanu kształcenia zawodowego i potrzeb w zakresie modernizacji oferty kształcenia dotyczących efektywności i adekwatności kształcenia przez szkoły zawodowe w kontekście potrzeb regionalnego rynku pracy;
- 2) Analiza regionalna przedsiębiorstw w zakresie zapotrzebowania w województwie na zawody związane z zieloną gospodarką, w tym zielone miejsca pracy;
- 3) Upowszechnianie wyników badań, promocja i prezentacja wyników badań w każdym powiecie województwa podlaskiego.

Działania zrealizowane w roku 2012:

- w okresie luty-marzec zorganizowano, wspólnie z podwykonawcą badań, 17 spotkań we wszystkich powiatach woj. podlaskiego, promujących wyniki badań, w spotkaniach wzięły udział 242 osoby,
- w okresie styczeń – marzec zorganizowano, wspólnie z podwykonawcą badań 17 spotkań w szkołach nt. modernizacji edukacji – programy rozwojowe szkół, w spotkaniach uczestniczyło 108 osób,
- w lutym zorganizowano 2 spotkania w subregionach (Suwałki, Łomża) promujące wyniki badania *Analizy zielonej gospodarki*; w spotkaniach udział wzięły 52 osoby,

- w miesiącach kwiecień – maj br. zorganizowano dodatkowe 4 spotkania w subregionach upowszechniające wyniki badań (w Białymstoku, Łomży, Suwałkach i podczas szkolenia doradców Eures z woj. podlaskiego), a także upowszechniano wyniki badania podczas Wojewódzkich Targów Pracy w Augustowie; w spotkaniach uczestniczyło 99 osób
- opracowano i opublikowano 4 artykuły sponsorowane w gazecie regionalnej, upowszechniające wyniki badań,
- zrealizowano 32 emisje informacji w radiu regionalnym dot. upowszechniania wyników badań,
- opracowano i wydano 500 sztuk broszur podsumowujących efekty projektu, promujące wyniki badań i edukację zawodową,
- zrealizowano dwa filmy upowszechniające wyniki badań - emisja filmów w telewizji,
- zrealizowano audycję radiową sponsorowaną w radiu regionalnym dot. upowszechniania wyników badań,
- w maju br. zorganizowano konferencję podsumowującą projekt, w której uczestniczyło 80 osób.

5.3.2. Realizacja projektów własnych WUP w Białymstoku w zakresie pomocy technicznej (Działanie 10.1 Pomoc techniczna PO KL)

Wojewódzki Urząd Pracy w Białymstoku jako Instytucja Pośrednicząca II stopnia (IP II) jest beneficjentem Pomocy Technicznej PO KL. Celem Pomocy Technicznej jest zapewnienie właściwego zarządzania, wdrażania oraz promocji Europejskiego Funduszu Społecznego. Zadania te, jak też monitorowanie i kontrola działań planowanych w ramach PO KL wymagają odpowiedniego potencjału i zdolności administracyjnych od instytucji zaangażowanych. Aby sprostać takim wymaganiom musi być zapewniony personel odpowiedzialny za te zadania, który posiada odpowiednie kompetencje, jest przeszkolony i dysponuje środkami służącymi realizacji wyznaczonych zadań. Zgodnie z Umową Dotacji Celowej

Nr PD/POKL/DC/2012/1 z dnia 05.01.2012r. (wraz ze zmianami), Porozumieniem w sprawie dofinansowania Rocznych Planów Działania Pomocy Technicznej IP II w ramach PO KL Nr POKL.10.01.00-20-002/11-00 z dnia 15.12.2010 r. (wraz ze zmianami) oraz z Rocznym Planem Działania Pomocy Technicznej PO KL na rok 2012, budżet Działania 10.1 Pomocy Technicznej PO KL dla IP II na rok 2012 wynosił 3 021 200,00 zł. Wydatki w okresie od stycznia do grudnia wyniosły 2 860 879,06 zł.

W ramach swoich działań WUP:

- przeprowadził kontrolę beneficjentów.
- zorganizował wizytę studyjną – szkoleniową po województwie kujawsko-pomorskim oraz dwa szkolenia dla pracowników zaangażowanych we wdrażanie i obsługę PO KL;
- sfinansował wynagrodzenia, nagrody, dodatki specjalne i dodatkowe wynagrodzenie roczne za 2011 rok pracowników zajmujących się wdrażaniem i obsługą PO KL;
- zakupiono sprzęt biurowy, meble i materiały biurowe;
- zorganizowano spotkania i seminaria dla Beneficjentów;
- zamieszczono ogłoszenia o konkursach i reklamę w prasie lokalnej;
- w ramach kampanii reklamowej opłacono emisję spotów reklamowych w Telewizji Białystok, Radio Białystok, Radio Eska, Radio Jard i Radio5;
- zakupiono materiały informacyjno – promocyjne;
- wydano 4 numery Biuletynu Informacyjnego;
- zakupiono oprogramowanie komputerowe do obróbki plików video;
- opłacono 12 rachunków za oceny merytoryczne wniosków o dofinansowanie projektów dokonane przez ekspertów;
- opłacono koszty spotkań służbowych związanych z realizacją PO KL (grupy robocze, konferencje, spotkania robocze itp.).

5.3.3. Realizacja projektu o zasięgu ogólnopolskim w porozumieniu z partnerami rynku pracy

Zgodnie z umową partnerską zawartą pomiędzy WUP w Białymstoku (Partner) a Centrum Rozwoju Zasobów Ludzkich w Warszawie (Lider), rok 2012 był ostatnim rokiem realizacji projektu „Zielona Linia, Centrum Informacyjno – Konsultacyjne Służb Zatrudnienia” w ramach Priorytetu I Zatrudnienie i integracja społeczna Działanie 1.1 Programu Operacyjnego Kapitał Ludzki. Celem projektu jest udostępnienie osobom i podmiotom, którzy są klientami Publicznych Służb Zatrudnienia ogólnopolskiego Contact Center (CC) zwanego „Zielona Linia” jako pierwszego punktu kontaktowego. Centrum jest dostępne w dni robocze godz. 8:00 – 18:00 pod skróconym numerem infolinii 19524 oraz poprzez stronę internetową www.zielonalinia.gov.pl.

W 2012 roku realizowano działania zgodne z założeniami projektu oraz z umową partnerską tj. bieżące działania związane z rozliczaniem projektu, realizacją zamówień publicznych, utrzymaniem zasobów kadrowych, utrzymaniem działania i funkcjonowaniem Systemu Zielona Linia oraz biura Contact Center.

Oprócz zadań bieżących, w 2012r. zrealizowano:

- zamówienie publiczne na dostawę materiałów promocyjnych,
- dystrybucję materiałów do wszystkich jednostek pomocy społecznej oraz Publicznych Służb Zatrudnienia na terenie całego kraju,
- konferencję podsumowującą projekt,
- zamówienie publiczne na wdrożenie zmian w Systemie Zielona Linia (rozbudowa systemu teleinformatycznego).

W 2012 r. trwały prace związane z dalszym podłączaniem w całym kraju Urzędów Pracy do sieci systemu w ramach tworzonych tzw. Punktów Abonenccko Konsultacyjnych (PAK), będących wsparciem głównego Contact Center. Obecnie Oddział Obsługi Klienta realizuje miesięcznie ok. 8 000 połączeń oraz wysyła i odbiera ok. 9 000 wiadomości elektronicznych.

Zgodnie z decyzją nr 2 Ministra Pracy i Polityki Społecznej rezultaty projektu zostały przejęte przez Komendę Główną Ochotniczych Hufców Pracy. Z dniem 01.01.2013r. Centrum Rozwoju Zasobów Ludzkich w Warszawie przekazało rezultaty projektu i od 01.01.2013r. Centrum Zielona Linia funkcjonuje w ramach struktur KG OHP.

5.4. Realizacja zadań związanych z pełnieniem przez Wojewódzki Urząd Pracy w Białymstoku funkcji Instytucji Pośredniczącej II Stopnia (Instytucji Wdrażającej) w komponencie regionalnym Programu Operacyjnego Kapitał Ludzki 2007-2013

Wydział Koordynacji i Wdrażania PO KL wraz z Oddziałem ds. Projektów Rynku Pracy w ramach PO KL oraz Oddziałem ds. Wsparcia Pracowników i Przedsiębiorstw w ramach PO KL, w związku z pełnieniem przez Wojewódzki Urząd Pracy w Białymstoku funkcji Instytucji Pośredniczącej II stopnia (Instytucji Wdrażającej) w ramach Działania 6.1 *Poprawa dostępu do zatrudnienia oraz wspieranie aktywności zawodowej w regionie* oraz Działania 8.1 *Rozwój pracowników i przedsiębiorstw w regionie* Programu Operacyjnego Kapitał Ludzki, w 2012 roku realizował zadania związane z wdrażaniem Programu w części, dla której WUP pełni funkcję Instytucji Wdrażającej. Zadania Wydziału i Oddziałów związane z wdrażaniem Działań 6.1 i 8.1 PO KL w 2012r. objęły w szczególności:

1. Opracowywanie Instrukcji Wykonawczych Instrukcji Pośredniczącej II stopnia – Wojewódzkiego Urzędu Pracy w Białymstoku w ramach Programu Operacyjnego Kapitał Ludzki w latach 2007-2013.

Samodzielne Stanowisko ds. Instrukcji Wdrażania PO KL realizowało zadania związane z pełnieniem przez Wojewódzki Urząd Pracy w Białymstoku funkcji Instytucji Pośredniczącej II stopnia (Instytucji Wdrażającej) w zakresie Działania 6.1 *Poprawa dostępu do zatrudnienia oraz wspieranie aktywności zawodowej w regionie* oraz Działania 8.1 *Rozwój pracowników i przedsiębiorstw w regionie* w ramach Programu Operacyjnego Kapitał Ludzki, które dotyczyły w szczególności:

190

a) koordynowania procesu opracowywania Instrukcji Wykonawczych Instytucji Pośredniczącej II stopnia – Wojewódzkiego Urzędu Pracy w Białymstoku w ramach Programu Operacyjnego Kapitał Ludzki w latach 2007-2013, Opracowanych zostało łącznie cztery wersje Instrukcji wykonawczych, które uzyskały akceptację Dyrektora Wojewódzkiego Urzędu Pracy w Białymstoku i zostały przekazane do Instytucji Pośredniczącej celem zatwierdzenia:

- wersja 19 (stan na dzień 15 lutego 2012r.),
- wersja 20 (stan na dzień 30 maja 2012r.),
- wersja 20 (stan na dzień 8 czerwca 2012r.),
- wersja 21 (stan na dzień 16 października 2012r.).

Instytucja Pośrednicząca zatwierdziła trzy spośród w/w wersji instrukcji:

- wersję 19 (stan na dzień 15 lutego 2012r.), która została zatwierdzona w dniu 22 marca 2012 roku,
- wersję 20 (stan na dzień 8 czerwca 2012r.), która uzyskała zatwierdzenie w dniu 12 czerwca 2012 roku,
- wersję 21 (stan na dzień 16 października 2012r.), która uzyskała zatwierdzenie w dniu 23 października 2012 roku.

b) zarządzania zmianami poprzez inicjowanie procesów dotyczących modyfikacji aktualnie obowiązujących wersji Instrukcji wykonawczych,

c) bieżącego monitorowania zgodności treści instrukcji z regulacjami formalno-prawnymi dotyczącymi PO KL,

d) współpracy z Instytucją Pośredniczącą przy opracowywaniu i aktualizacji Instrukcji wykonawczych, w tym w zakresie zapewnienia zgodności instrukcji z właściwymi przepisami i obowiązującymi wytycznymi,

e) zorganizowania spotkań informacyjnych dla pracowników komórek organizacyjnych zaangażowanych we wdrażanie PO KL:

- 12 stycznia 2012r. - dotyczącego zmian wprowadzonych w *Instrukcji wykonawczej Instytucji Pośredniczącej II stopnia – Wojewódzkiego Urzędu Pracy w Białymstoku w ramach Programu Operacyjnego Kapitał Ludzki*

w latach 2007-2013 – wersji 18 (stan na dzień 2 grudnia 2011r.) względem wersji 17 (stan na 29 lipca 2011r.) - 48 uczestników,

- 19 i 25 kwietnia 2012r. - dotyczącego zmian wprowadzonych w *Instrukcji wykonawczej Instytucji Pośredniczącej II stopnia – Wojewódzkiego Urzędu Pracy w Białymstoku w ramach Programu Operacyjnego Kapitał Ludzki w latach 2007-2013 – wersji 19 (stan na dzień 15 lutego 2012r.)* względem wersji poprzednio obowiązującej – 47 uczestników,
- 21 czerwca 2012r. – w zakresie zmian, które wprowadzono w *Instrukcji wykonawczej Instytucji Pośredniczącej II stopnia – Wojewódzkiego Urzędu Pracy w Białymstoku w ramach Programu Operacyjnego Kapitał Ludzki w latach 2007-2013 – wersji 20 (stan na 8 czerwca 2012r)* - 39 uczestników,
- 13 i 14 listopada 2012r. – w zakresie zmian wprowadzonych w *Instrukcji wykonawczej Instytucji Pośredniczącej II stopnia – Wojewódzkiego Urzędu Pracy w Białymstoku w ramach Programu Operacyjnego Kapitał Ludzki w latach 2007-2013 – wersji 21 (stan na 16 października 2012r)* – 38 uczestników.

2. Opracowanie Planów Działań na rok 2012 dla Priorytetu VI w zakresie Działania 6.1 oraz dla Priorytetu VIII w zakresie Działania 8.1.

Plany Działań na rok 2013, obejmujące m.in. typy projektów przewidziane do dofinansowania, harmonogram konkursów, kryteria wyboru projektów, wskaźniki monitorowania oraz harmonogram wydatków zostały pozytywnie rozpatrzone na posiedzeniu Komitetu Monitorującego w dniach 5-6.12.2012r. we Wrocławiu. Przedmiotowe dokumenty stanowią podstawę i punkt wyjścia w procesie kontynuacji działań wdrożeniowych w 2013r.

3. Przygotowanie sprawozdań z realizacji Działań 6.1 i 8.1 PO KL, informacji kwartalnych dotyczących stanu realizacji PO KL zgodnie z wytycznymi Instytucji Zarządzającej, a także Sprawozdań o udzielonej pomocy publicznej lub informacji o nieudzieleniu takiej pomocy.

W 2012r. zostały przygotowane sprawozdania roczne z realizacji Działań 6.1 i 8.1 PO KL za 2011r. oraz półroczne za I półrocze 2012r. Informacje kwartalne były przygotowywane i przekazywane do Instytucji Pośredniczącej zgodnie z *Zasadami systemu sprawozdawczości PO KL*. Do zadań Wydziału należy także sporządzanie oraz przekazywanie do Instytucji Pośredniczącej Sprawozdań o udzielonej pomocy publicznej lub informacji o nieudzieleniu takiej pomocy.

4. Kontynuacja procedury konkursowej w ramach konkursu ogłoszonego w 2011r. na projekty innowacyjne z komponentem ponadnarodowym w ramach Priorytetu VI PO KL.

29.09.2011r. ogłoszono konkurs zamknięty o nr: 1/POKL/6/D.1.1/2011 na projekty innowacyjne z komponentem ponadnarodowym w ramach Priorytetu VI. Ostateczny termin przedkładania wniosków wyznaczono na 16.12.2011r. W odpowiedzi na konkurs wpłynęły 3 projekty, na łączną kwotę dofinansowania 6 563 905,01 zł, które zostały odrzucone z przyczyn formalnych.

5. Dokonanie aneksowania umów o dofinansowanie projektów systemowych powiatowych urzędów pracy w Poddziałaniu 6.1.3.

W II kwartale 2012r. podpisano 14 aneksów do umów ramowych z powiatowymi urzędami pracy województwa podlaskiego zawartych 2008r. na łączną kwotę 28 694 212,00 zł, w tym 23 584 400,00 zł stanowi krajowy wkład publiczny. Ogólna wartość umów zawartych z powiatowymi urzędami pracy województwa podlaskiego na lata 2008-2012 wg stanu na dzień 31.12.2012r. wynosi 197 849 341,14 zł, w tym krajowy wkład publiczny to 192 637 686,40 zł.

6. Opracowanie dokumentacji konkursowej i przeprowadzenie procesu wyboru projektów w ramach Działania 6.1 PO KL (Poddziałanie 6.1.1) oraz konkursu na projekty innowacyjne z komponentem ponadnarodowym w ramach Priorytetu VI PO KL.

W Działaniu 6.1 PO KL w 2012r. przeprowadzono procedurę konkursową na dofinansowanie projektów rynku pracy ze środków Europejskiego Funduszu Społecznego (konkurs zamknięty o nr: 1/POKL/6.1.1/2012). Tworząc założenia wyboru projektów w ramach niniejszego konkursu WUP kierował się sytuacją regionalnego rynku pracy. W ramach alokacji finansowej w wysokości 5 000 000,00 zł przewidzianej na konkurs wyodrębniono alokację w wysokości 2 000 000,00 zł na realizację projektów skierowanych wyłącznie do osób zamieszkujących powiat białostocki i powiat m. Białystok, alokację w wysokości 1 000 000,00 zł - powiat grajewski, alokację w wysokości 1 000 000,00 zł - powiat kolneński oraz alokację w wysokości 1 000 000,00 zł - powiat sejneński. Nabór wniosków był prowadzony w dniach od 21.05.2012r. do 29.06.2012r., w wyniku którego zostało złożonych 37 wniosków o dofinansowanie na łączną kwotę 25 970 461,18 zł. W ramach konkursu zawarto 7 umów na łączną kwotę 5 102 397,82 zł, w tym wnioskowane dofinansowanie 4 665 237,82 zł.

Ponadto ogłoszono konkurs zamknięty o nr: 1/POKL/6/D.1.1/2012 na projekty innowacyjne z możliwością realizacji komponentu ponadnarodowego w ramach Priorytetu VI. Nabór wniosków prowadzono w terminie 14.05.2012r.- 15.06.2012r. Całkowita kwota środków przeznaczonych na dofinansowanie realizacji projektów w ramach konkursu wyniosła 6 000 000,00 zł. W odpowiedzi na konkurs wpłynęło 9 projektów, na łączną kwotę dofinansowania 13 687 624,47 zł. W wyniku przeprowadzonej oceny merytorycznej do dofinansowania rekomendowano 2 projekty. Wg stanu na dzień 31.12.2012r. podpisano 1 z 2 umów o dofinansowanie projektu na kwotę 1 548 829,23 zł.

7. Kontynuacja kontraktacji środków w Poddziałaniu 8.1.1 oraz w Poddziałaniu 8.1.2 (konkurs zamknięty o nr: 2/POKL/8.1.1/2011; konkurs zamknięty o nr: 3/POKL/8.1.1/2011; konkurs zamknięty o nr: 2/POKL/8.1.2/2011).

W 2012r. zakończono proces kontraktacji środków w ramach konkursu zamkniętego o nr: 2/POKL/8.1.1/2011 na dofinansowanie realizacji projektów objętych pomocą publiczną, który został ogłoszony w 2011r. w Poddziałaniu 8.1.1. W rezultacie w ramach przedmiotowego konkursu zawarto łącznie 28 umów na łączną kwotę 13 966 245,59 zł, w tym kwota dofinansowania to 13 554 568,34 zł.

Ponadto w 2012r. zakończono proces zawierania umów w ramach konkursu zamkniętego o nr: 3/POKL/8.1.1/2011. W wyniku przeprowadzonej procedury konkursowej zostało zawartych łącznie 42 umowy na łączną kwotę dofinansowania 19 520 202,74 zł.

Zakończono również kontraktację środków w ramach konkursu zamkniętego o nr: 2/POKL/8.1.2/2011 w Poddziałaniu 8.1.2. W ramach konkursu zawarto 19 umów na kwotę dofinansowania 12 887 799,20 zł.

8. Kontynuacja procedury konkursowej w ramach konkursu ogłoszonego w 2011r. na projekty innowacyjne z komponentem ponadnarodowym w ramach Priorytetu VIII PO KL.

W 2012 roku kontynuowano procedurę wyboru projektów w ramach konkursu na projekty innowacyjne z komponentem ponadnarodowym ogłoszonego 28.11.2011r. w Priorytecie VIII. Nabór wniosków prowadzono w okresie od 13.01.2012r. do 17.02.2012r. Całkowita kwota środków przeznaczonych na dofinansowanie realizacji projektów w ramach konkursu wyniosła 6 000 000,00 zł. W odpowiedzi na konkurs wpłynęło 10 projektów, na łączną kwotę dofinansowania 15 401 871,58 zł. W ramach konkursu zawarto 1 umowę na kwotę dofinansowania 2 611 880,00 zł.

9. Opracowanie dokumentacji konkursowych i przeprowadzenie procesów wyboru projektów w ramach pięciu konkursów w Działaniu 8.1 PO KL.

W Działaniu 8.1 PO KL w 2012r. przeprowadzono pięć procedur konkursowych na dofinansowanie realizacji projektów ze środków Europejskiego Funduszu Społecznego (konkurs zamknięty nr: 1/POKL/8.1.1/2012 w Poddziałaniu 8.1.1, konkurs otwarty nr: 1/POKL/8.1.2/2012, konkurs zamknięty 2/POKL/8.1.2/2012 w Poddziałaniu 8.1.2, konkurs zamknięty nr: 1/POKL/8.1.3/2012 oraz konkurs zamknięty na projekty z komponentem ponadnarodowym o nr: 2/POKL/8.1.3/2012 Poddziałaniu 8.1.3).

W dniu 14.02.2012r. ogłoszono konkurs zamknięty o nr: 1/POKL/8.1.1/2012 w Poddziałaniu 8.1.1. Alokacja zaplanowana na konkurs to 20 000 000,00 zł, w tym wyodrębniono alokację w wysokości 10 000 000,00 zł na realizację projektów, w których beneficjentem pomocy publicznej jest projektodawca lub projekt skierowany jest do konkretnego przedsiębiorcy. W odpowiedzi na konkurs wpłynęło 212 projektów, na łączną kwotę 135 467 146,37 zł w tym wnioskowane dofinansowanie 132165519,77zł. W ramach konkursu zawarto 38 umów na łączną kwotę 17 598 985,00 zł w tym wnioskowane dofinansowanie 17 259 336,72 zł.

W ramach konkursu otwartego o nr: 1/POKL/8.1.2/2012 w Poddziałaniu 8.1.2, który został ogłoszony 30.03.2012r. do WUP w Białymstoku wpłynęło łącznie 11 wniosków o ogólnej wartości 12 329 284,81zł. Całkowita kwota środków przeznaczonych na dofinansowanie projektów w ramach danego konkursu wyniosła 4 000 000,00 zł. W wyniku przeprowadzonej oceny merytorycznej wniosków przyjęto do realizacji 2 projekty, natomiast do dofinansowania rekomendowano ogółem 3 wnioski o dofinansowanie projektu. Niemniej jednak z uwagi na rosnącą potrzebę wsparcia pracodawców i pracowników pracodawców przechodzących procesy restrukturyzacyjne oraz osób, które utraciły pracę z przyczyn dotyczących zakładu pracy, a także ze względu na efektywność wdrażania programów typu outplacement, WUP w Białymstoku, za zgodą IP, zwiększył alokację w ramach przedmiotowego konkursu. W związku powyższym zawarto 3 umowy o dofinansowanie realizacji projektu na łączną kwotę 4 481 464,86 zł.

Natomiast w odpowiedzi na konkurs zamknięty o nr: 2/POKL/8.1.2/2012, ogłoszony 29.06.2012r., zostało złożonych 68 wniosków

o dofinansowanie na łączną kwotę 51 683 210,54 zł. Alokacja na konkurs wyniosła 8 000 000,00 zł. W wyniku oceny merytorycznej przyjęto do realizacji łącznie 4 projekty; do dofinansowania rekomendowano 19 wniosków o dofinansowanie projektu. Z powodu wyczerpania alokacji na lata 2007-2013 dla Poddziałania 8.1.2, dofinansowania nie otrzymałyby projekty, które spełniają szczegółowe kryteria dostępu ukierunkowujące na obszary istotne z punktu widzenia osiągnięcia zakładanych celów i oczekiwanych efektów Programu. W związku z powyższym WUP w Białymstoku podjął decyzję o realokacji środków finansowych pomiędzy Poddziałaniem 8.1.1 i Poddziałaniem 8.1.2 oraz za zgodą IP, zwiększył alokację w ramach przedmiotowego konkursu, która umożliwiła przyjęcie do realizacji większej liczby projektów rekomendowanych do dofinansowania. Ostatecznie do realizacji wyłoniono 17 projektów. Proces zawierania umów o dofinansowanie będzie kontynuowany w 2013r.

Nabór wniosków w ramach konkursu zamkniętego o nr: /POKL/8.1.3/2012 w Poddziałaniu 8.1.3 prowadzono w terminie 29.06.2012r. - 17.08.2012r. Całkowita kwota środków przeznaczonych na dofinansowanie realizacji projektów w ramach konkursu wyniosła 700 000,00 zł. W odpowiedzi na konkurs wpłynęły 4 projekty, na łączną kwotę dofinansowania 1 739 630,82 zł. W wyniku przeprowadzonej procedury konkursowej, żaden z projektów nie został rekomendowany do dofinansowania.

Zgodnie z założeniami zawartymi w Planie działania dla Priorytetu VIII POKL na rok 2012, w III kwartale br. zaplanowano ogłosić konkurs w ramach Poddziałania 8.1.3 na projekty z komponentem ponadnarodowym. Zgodnie z ww. dokumentem na konkurs przewidziano alokację w wysokości 300 000,00 zł. Mając na uwadze specyfikę projektu podjęto decyzję o wystąpieniu z pismem do IP o zwiększenie alokacji przewidzianej na konkurs. Za zgodą IP w dniu 31.08.2012r. ogłoszono konkurs zamknięty o nr: 2/POKL/8.1.3/2012 w Poddziałaniu 8.1.3, którego alokacja wyniosła 1 000 000,00 zł. W wyniku naboru prowadzonego w okresie od 15.10.2012r. do 16.11.2012r. wpłynęło łącznie 5 wniosków o ogólnej wartości 2 111 590,00 zł. W roku 2013 będzie kontynuowany proces oceny wniosków.

10. Bieżące zarządzanie projektami przyjętymi do realizacji

W ramach Działania 6.1 oraz Działania 8.1, w wyniku przeprowadzonych procedur konkursowych, prowadzona jest bieżąca współpraca z realizatorami projektów w zakresie wprowadzania zmian do wdrażanych projektów, w tym aneksowanie umów. Kontynuowana jest także realizacja 14 projektów, które uzyskały dofinansowanie w wyniku procedury konkursowej, wszczętej 31.01.2008r., w ramach Podziałania 6.1.2, skierowanej wyłącznie do powiatowych urzędów pracy.

11. Weryfikacja formalno-rachunkową oraz merytoryczną wniosków o płatność, w tym ocenę kwalifikowalności wydatków.

W 2012r. w ramach Działania 6.1 oraz Działania 8.1 wartość ogółem wydatków uznanych za kwalifikowane w zatwierdzonych wnioskach o płatność złożonych przez Beneficjentów wynosi 75 539 555,00 zł. Natomiast od początku realizacji obu działań łączna wartość zatwierdzonych wniosków o płatność to 349 563 722,50 zł.

12. Sporządzanie zestawienia zaangażowanych środków finansowych na Programy Unii Europejskiej.

Informacja dotycząca zaangażowania środków funduszy unijnych i współfinansowania krajowego przygotowywana była w zestawieniach kwartalnych do 5 dnia miesiąca następującego po każdym kwartale.

SYTUACJA NA RYNKU PRACY W WOJ. PODLASKIM W 2012R.

Tabela 99. Informacja dotycząca zaangażowania środków funduszy unijnych i współfinansowania krajowego

Lp	Nr naboru wniosków o dofinansowanie	Data ogłoszenia konkursu	Data zakończenia naboru wniosków o dofinansowanie	Liczba złożonych wniosków o dofinansowanie	Wartość złożonych wniosków o dofinansowanie	Alokacja na konkurs	Liczba zawartych umów o dofinansowanie	Wartość ogółem zawartych umów o dofinansowanie
1	1/POKL/6.1.1/2007	30.10.2007	12.12.2007	64	31 712 197,16	2 000 000,00	3	1 849 964,70
2	1/POKL/8.1.1/2007	30.10.2007	12.12.2007	87	37 042 941,76	3 000 000,00	10	2 767 068,98
3	1/POKL/6.1.3/2008	11.01.2008	28.01.2008	14	37 761 146,00	36 000 000,00	14*	-
4	1/POKL/6.1.2/2008	31.01.2008	17.03.2008	15	3 548 211,80	3 577 400,00	14	14 009 326,12
5	1/ POKL/8.1.2/2008	10.03.2008	21.04.2008	38	27 534 074,47	5 523 944,03	6	5 407 050,00
6	1/ POKL/8.1.3/2008	10.03.2008	21.04.2008	3	947 714,28	423 228,19	1	397 936,00
7	1/ POKL/6.1.1/2008	01.04.2008	15.05.2008	129	90 803 246,88	6 000 000,00	6	4 885 064,14
8	1/POKL/8.1.1/2008	30.04.2008	18.06.2008	219	123 020 670,34	6 130 402,00	13	5 819 178,50
9	2/ POKL/8.1.2/2008	29.08.2008	10.10.2008	7	4 577 352,87	700 000,00	1	690 034,00
10	2/POKL/8.1.1/2008	30.12.2008	27.02.2009	70	42 131 898,73	5 892 000,35	13	6 740 396,77
11	1/POKL/6.1.3/2009	12.01.2009	13.02.2009	14	50 725 153,65	47 058 900,00	14*	-
12	1/POKL/6.1.1/2009	03.02.2009	31.12.2009	53	33 749 558,90	8 000 000,00	15	9 395 905,73
13	1/POKL/8.1.1/2009	08.05.2009	31.12.2009	135	90 702 980,96	16 000 000,00	25	14 841 726,46
14	2/POKL/6.1.1/2009	25.05.2009	30.06.2009	25	17 245 641,55	2 000 000,00	1	1 027 075,40
15	1/POKL/8.1.2/2009	30.06.2009	31.12.2009	50	38 994 059,39	9 000 000,00	10	8 462 026,66

SYTUACJA NA RYNKU PRACY W WOJ. PODLASKIM W 2012R.

Lp	Nr naboru wniosków o dofinansowanie	Data ogłoszenia konkursu	Data zakończenia naboru wniosków o dofinansowanie	Liczba złożonych wniosków o dofinansowanie	Wartość złożonych wniosków o dofinansowanie	Alokacja na konkurs	Liczba zawartych umów o dofinansowanie	Wartość ogółem zawartych umów o dofinansowanie
16	1/POKL/8.1.3/2009	27.07.2009	31.08.2009	2	947 714,28	700 000,00	1	545 650,00
17	2/POKL/8.1.1/2009	14.09.2009	19.10.2009	53	26 064 535,15	3 500 000,00	7	3 064 360,02
18	1/POKL/8/D.1.1/2009	14.09.2009	30.10.2009	3	3 391 389,24	2 000 000,00	1	1 899 804,24
19	1/POKL/6.1.3/2010	08.01.2010	29.01.2010	14	56 905 079,90	47 058 900,00	14*	-
20	1/POKL/6.1.1/2010	15.02.2010	31.12.2010	80	55 783 880,96	7 000 000,00	12	6 249 016,20
21	1/POKL/8.1.2/2010	15.02.2010	31.12.2010	38	43 487 400,39	4 000 000,00	4	3 613 469,20
22	1/POKL/8.1.1/2010	01.04.2010	31.12.2010	243	152 367 755,48	19 500 000,00	32	17 652 980,79
23	2/POKL/8.1.1/2010	30.06.2010	13.08.2010	75	41 805 487,35	5 000 000,00	10	3 718 722,50
24	2/POKL/8.1.2/2010	30.06.2010	31.12.2010	34	27 054 181,34	6 000 000,00	8	5 536 215,80
25	1/POKL/8.1.3/2010	31.08.2010	14.10.2010	5	1 558 176,00	700 000,00	0	0,00
26	1/POKL/6/D.1.1/2010	28.09.2010	17.12.2010	6	7 689 658,92	3 000 000,00	1	1 498 060,00
27	1/POKL/6.1.3/2011	14.01.2011	25.02.2011	14	25 155 792,00	18 851 800,00	14*	-
28	1/POKL/6.1.1/2011	23.02.2011	08.04.2011	66	44 751 393,47	9 000 000,00	23	12 963 063,51
29	1/POKL/8.1.2/2011	23.02.2011	31.12.2011	14	19 778 171,48	4 000 000,00	2	3 520 983,10
30	1/POKL/8.1.1/2011	11.04.2011	20.05.2011	159	106 759 915,72	15 000 000,00	13	5 939 999,47
31	1/POKL/8.1.3/2011	18.07.2011	19.08.2011	5	4 102 471,60	1 400 000,00	1	289 192,80

SYTUACJA NA RYNKU PRACY W WOJ. PODLASKIM W 2012R.

Lp	Nr naboru wniosków o dofinansowanie	Data ogłoszenia konkursu	Data zakończenia naboru wniosków o dofinansowanie	Liczba złożonych wniosków o dofinansowanie	Wartość złożonych wniosków o dofinansowanie	Alokacja na konkurs	Liczba zawartych umów o dofinansowanie	Wartość ogółem zawartych umów o dofinansowanie
32	2/POKL/8.1.2/2011	07.06.2011	26.08.2011	51	40 528 877,85	6 000 000,00	19	12 887 799,20
33	2/POKL/8.1.1/2011	28.06.2011	02.09.2011	94	55 123 357,94	11 000 000,00	28	13 966 245,59
34	3/POKL/8.1.1/2011	02.09.2011	03.10.2011	105	54 677 181,51	8 000 000,00	42	19 520 202,74
35	1/POKL/6/D.1.1/2011	29.09.2011	16.12.2011	3	6 563 905,01	6 000 000,00	0	0,00
36	1/POKL/8/D.1.1/2011	28.11.2011	17.02.2012	10	15 401 871,58	6 000 000,00	1	2 611 880,00
37	1/POKL/6.1.3/2012	05.01.2012	30.03.2012	14	28 694 212,00	27 873 600,00	14*	197 849 341,14
38	1/POKL/6/D.1.1/2012	29.03.2012	15.06.2012	9	13 687 624,47	6 000 000,00	1	1 548 829,23
39	1/POKL/6.1.1/2012	21.05.2012	29.06.2012	37	25 970 461,18	5 000 000,00	7	5 102 397,82
40	1/POKL/8.1.1/2012	14.02.2012	23.03.2012	212	135 467 146,37	20 000 000,00	38	17 598 985,00
41	1/POKL/8.1.2/2012	30.03.2012	13.07.2012	11	12 329 284,81	4 000 000,00	3	4 481 464,86
42	1/POKL/8.1.3/2012	29.06.2012	29.10.2012	4	1 739 630,82	700 000,00	0	0,00
43	2/POKL/8.1.2/2012	29.06.2012	17.08.2012	68	51 683 210,54	8 000 000,00		
44	2/POKL/8.1.3/2012	31.08.2012	16.11.2012	5	2 111 590,00	1 000 000,00		
Łącznie:				2357	1 692 078 206,10	407 463 074,57	442	414 356 666,11

* aneksy do umów z 2008r.

5.5. Działania informacyjno-promocyjne w ramach PO KL

Wydział Informacji i Promocji EFS prowadził działania informacyjno-promocyjne dot. Europejskiego Funduszu Społecznego oraz Programu Operacyjnego Kapitał Ludzki, ze szczególnym uwzględnieniem Działania 6.1 i 8.1 PO KL, dla których Wojewódzki Urząd Pracy w Białymstoku pełni rolę Instytucji Pośredniczącej II Stopnia w województwie podlaskim.

1. Pracownicy Wydziału Informacji i Promocji EFS, w ramach prowadzonego Punktu Informacyjnego EFS, przekazywali informacje: potencjalnym beneficjentom nt. możliwości ubiegania się o dofinansowanie realizacji projektów w ramach Działania 6.1 i Działania 8.1 PO KL oraz potencjalnym uczestnikom szkoleń (przedsiębiorcom i ich pracownikom, osobom pozostającym bez zatrudnienia, osobom pracującym, które chciały z własnej inicjatywy podjąć szkolenie, rolnikom bądź domownikom deklarującym poszukiwanie pracy poza rolnictwem, osobom zwolnionym, przewidzianym do zwolnienia lub zagrożonych zwolnieniem z przyczyn dotyczących zakładu pracy) nt. możliwości uczestnictwa w szkoleniach podnoszących kwalifikacje, współfinansowanych z EFS.
2. Pracownicy wydziału udzielali informacji o możliwościach wsparcia z PO KL 1429 klientom odwiedzającym Punkt Informacyjny osobiście, a także 318 zainteresowanym kontaktującym się drogą elektroniczną lub poprzez komunikator internetowy, 1612 - telefonicznie.
3. Punkt Informacyjny EFS udostępniał materiały informacyjne dot. EFS, PO KL oraz działalności WUP w Białymstoku Instytucji Pośredniczącej II Stopnia Programu Operacyjnego Kapitał Ludzki.
4. Zorganizowano:
 - 8 spotkań informacyjnych dotyczących dokumentacji konkursowej ogłaszanych konkursów w ramach Działania 6.1 i 8.1 PO KL, dokumentów programowych PO KL, planów WUP w zakresie wdrażania PO KL itp.,

- 1 szkolenie dotyczące założeń realizacji przez Powiatowe Urzędy Pracy woj. podlaskiego projektów systemowych w 2012 roku w ramach Poddziałania 6.1.3 Poprawa zdolności do zatrudnienia oraz podnoszenie poziomu aktywności zawodowej osób bezrobotnych PO KL 2007 – 2013,
- 18 seminariów, w tym:
 - a) 14 seminariów nt. promocji wspierania rozwoju kwalifikacji zawodowych i doradztwa dla przedsiębiorstw w ramach Poddziałania 8.1.1 PO KL oraz założeń projektów systemowych z Poddziałania 6.1.3 PO KL w roku 2012,
 - b) 1 seminarium nt. realizacji projektów systemowych powiatowych urzędów pracy województwa podlaskiego oraz możliwości aktywizacji zawodowej osób niepełnosprawnych w ramach PO KL,
 - c) 1 seminarium pt. „DNA Sukcesu” w ramach I Podlaskiego Kongresu Kobiet,
 - d) 1 seminarium dla beneficjentów realizujących projekty w ramach PO KL,
 - e) 1 seminarium dot. stanu wdrażania projektów systemowych w ramach Poddziałania 6.1.3 POKL 2007-2013
- 5. Pracownicy wydziału brali udział w następujących targach/imprezach, masowych, mających na celu informowanie społeczeństwa nt. działalności WUP w zakresie wdrażania PO KL:
 - V Forum Rynku Pracy,
 - Wojewódzkie Targi Pracy "Mój zawodowy plan - Edukacja - Kwalifikacje - Praca",
 - Europejskie Targi Pracy - Białystok 2012,
 - Dzień Aktywności Zawodowej w Gminie Dąbrowa Białostocka,
 - I Podlaski Kongres Kobiet,
 - I Podlaskie Targi Ekonomii Społecznej,
 - II Łąpskie Forum Rynku Pracy,
 - Dzień Aktywności Zawodowej w Gminie Michałowo,
 - II Ogólnopolska Olimpiada o Polskim i Europejskim Rynku Pracy.

6. Aktualizowano serwis internetowy www.pokl.up.podlasie.pl, przesyłany był również newsletter. Odnotowano 427 826 odwiedzin na ww. stronie internetowej.
7. W ramach promocji działań wdrażanych przez WUP w zakresie PO KL zakupiono:
- 69 emisji (w tym 24 bezpłatnych) czterdziestopięciosekundowego spotu telewizyjnego, który ukazał się na antenie Telewizji Białostok w okresie od 20.02.2012 r. do 29.02.2012r. oraz od 12.03.2012 do 16.03.2012r.,
 - 120 emisji czterdziestosekundowego spotu radiowego, który ukazał się na antenie Radia Białostok w okresie od 20.02.2012r. do 29.02.2012r. oraz od 12.03.2012 do 16.03.2012r.,
 - 120 emisji czterdziestosekundowego spotu radiowego, który ukazał się na antenie Radia Eska Białostok w okresie od 20.02.2012r. do 29.02.2012r. oraz od 12.03.2012 do 16.03.2012r.,
 - 120 emisji czterdziestosekundowego spotu radiowego, który ukazał się na antenie Radia 5 w okresie od 20.02.2012 r. do 29.02.2012r. oraz od 12.03.2012 do 16.03.2012r.,
 - 120 emisji czterdziestosekundowego spotu radiowego, który ukazał się na antenie Radia Eska Łomża w okresie od 20.02.2012r. do 29.02.2012r. oraz od 12.03.2012 do 16.03.2012r.,
 - 90 emisji (w tym 30 bezpłatnych) trzech trzydziestosekundowych spotów telewizyjnych na przemian, które ukazały się na antenie Telewizji Białostok w okresie od 24.11.2012 r. do 23.12.2012r.,
 - 240 emisji trzydziestosekundowego spotu radiowego, który ukazał się na antenie Radia Białostok w okresie od 24.11.2012r. do 23.12.2012r.,
 - 240 emisji trzydziestosekundowego spotu radiowego, który ukazał się na antenie Radia 5 w okresie od 24.11.2012r. do 23.12.2012r.,
 - 240 emisji trzydziestosekundowego spotu radiowego, który ukazał się na antenie Radia Eska Łomża w okresie od 24.11.2012r. do 23.12.2012r.,

- 240 emisji trzydziestosekundowego spotu radiowego, który ukazał się na antenie Radia JARD w okresie od 24.11.2012r. do 23.12.2012r.,
8. W ramach działań informacyjno – promocyjnych zakupiono:
 - program do edycji plików video „ Adobe Premiere Elements 11”
 - gadżety reklamowe, które były dystrybuowane wśród potencjalnych beneficjentów (organizacje pozarządowe, partnerzy społeczno-gospodarczy, instytucje szkoleniowe, instytucje rynku pracy, przedsiębiorcy) oraz potencjalnych uczestników szkoleń, na spotkaniach informacyjnych, szkoleniach, seminariach, targach, imprezach plenerowych i wystawienniczych, również bezpośrednio w Punkcie Informacyjnym EFS.
 9. Wydział Informacji i Promocji EFS we współpracy z Wydziałem Rynku Pracy wydał 4 numery Biuletynu Informacyjnego Wojewódzkiego Urzędu Pracy w Białymstoku. Poszczególne numery biuletynu wydrukowano w nakładzie 300 egzemplarzy. Każdy biuletyn w połowie dotyczył zagadnień związanych z rynkiem pracy oraz w połowie - zagadnień związanych z działaniami WUP Instytucji Pośredniczącej II Stopnia PO KL.
 10. Pracownicy wydziału przesłali 27 komunikatów prasowych do regionalnych mediów, dotyczące istotnych dla społeczeństwa wydarzeń związanych z działaniami WUP Instytucji Pośredniczącej II Stopnia PO KL.
 11. W roku 2012 w regionalnej prasie ukazało się 8 ogłoszeń dot. ogłaszanych przez WUP konkursach w ramach Działania 6.1. i 8.1 PO KL oraz 5 ogłoszeń prasowych promujących bezpłatne szkolenia w ramach PO KL dla osób bezrobotnych, szkoleń mających na celu uzupełnienie lub podwyższenie kwalifikacji i umiejętności pracowników przedsiębiorstw, usług doradczych dla przedsiębiorców, prowadzących do rozwiązania konkretnego, zdefiniowanego i indywidualnego problemu w przedsiębiorstwie (publikacja ogłoszeń promocyjnych w „Teleprogramie” – dodatku z programem telewizyjnym do piątkowych wydań „Kuriera Porannego” i „Gazety Współczesnej”, do których czytelnicy mieli dostęp przez cały tydzień).

12. W ramach promocji Programu Operacyjnego Kapitał Ludzki Wydział Informacji i Promocji EFS podjął współpracę ze przedszkolami, świetlicami socjoterapeutycznymi i szkołami przy realizacji przedsięwzięć skierowanych do dzieci i młodzieży, mającymi na celu przybliżenie informacji na temat Unii Europejskiej, EFS oraz PO KL. Przekazano powyższym placówkom materiały promocyjne z przeznaczeniem na nagrody w konkursach organizowanych w ramach ww. przedsięwzięć.
13. Pracownicy wydziału brali udział w spotkaniach: Grupy Roboczej ds. Informacji i Promocji organizowanej przez Instytucję Zarządzającą Regionalnym Programem Operacyjnym Województwa Podlaskiego – Departament Zarządzania Regionalnym Programem Operacyjnym Urzędu Marszałkowskiego Województwa Podlaskiego, Regionalnej Informacyjnej Grupy Roboczej organizowanej przez Instytucję Pośredniczącą PO KL w województwie podlaskim – Departament Europejskiego Funduszu Społecznego Urzędu Marszałkowskiego Województwa Podlaskiego, Informacyjnej Grupy Roboczej organizowanej przez Departament Zarządzania Europejskim Funduszem Społecznym Ministerstwa Rozwoju Regionalnego, Sieci Funduszy Europejskich organizowanej przez Główny Punkt Informacyjny Funduszy Europejskich Urzędu Marszałkowskiego Województwa Podlaskiego.
14. Pracownicy Wydziału Informacji i Promocji EFS prowadzili Mobilny Punkt Informacyjny Europejskiego Funduszu Społecznego w 14 powiatach województwa podlaskiego, w którym udzielali informacji nt. możliwościach uczestnictwa w bezpłatnych szkoleniach dla osób bezrobotnych i pracujących, dofinansowaniu na rozpoczęcie działalności gospodarczej, możliwościach dla rolników i ich domowników poszukujących pracy poza rolnictwem.

5.6. Kontrola projektów przyjętych do realizacji

1. W 2012 r., z tytułu pełnienia funkcji Instytucji Pośredniczącej II stopnia dla projektów realizowanych w ramach Działań 6.1 i 8.1 PO KL, przeprowadzono 71 kontroli w trakcie realizacji projektów, 15 kontroli na zakończenie realizacji projektów oraz 4 kontrole doraźne, wypełniając w 100% Roczny Plan Kontroli na rok 2012, zatwierdzony przez Instytucję Pośredniczącą. W trakcie ww. kontroli przeprowadzono, tam gdzie było to zasadne i możliwe, wizyty monitoringowe, w trakcie których zespół kontrolujący dokonywał oceny jakości oraz prawidłowości wybranych usług.
2. Dokonywano kwartalnej aktualizacji analizy ryzyka, dotyczącej wyboru projektów do kontroli w ramach realizacji RPK na 2012 r.
3. Informowano Wydział Obsługi Finansowej EFS o nieprawidłowościach wykrytych w trakcie kontroli projektów w ramach PO KL.
4. Sporządzano i przekazywano do odpowiednich instytucji, zgodnie z wytycznymi zawartymi w dokumencie pt. *System informowania o nieprawidłowościach w wykorzystaniu funduszy strukturalnych*, informacje na temat stwierdzonych nieprawidłowości, bądź braku ich wystąpienia, w związku z realizacją projektów w ramach Działań 2.1, 2.3 i 2.4 ZPORR i 1.2, 1.3 SPO RZL.
5. Opracowywano projekty wewnętrznych Instrukcji wykonawczych do Programu Operacyjnego Kapitał Ludzki, w zakresie zadań realizowanych przez Wydział.
6. Przygotowywano zestawienia przeprowadzonych kontroli w ramach poszczególnych działań wdrażanych przez WUP w Białymstoku, które to zestawienia były umieszczane na stronie internetowej w Biuletynie Informacji Publicznej w zakładce *Kontrole*.
7. Sporządzono i przesłano do Instytucji Zarządzającej informacje na temat kontroli trwałości projektów w ramach Priorytetu 2 ZPORR, za II półrocze 2011 r. i I półrocze 2012r.

Powyższe zadania w ramach Programów PO KL, SPO RZL oraz ZPORA realizowano z zachowaniem terminów wynikających z obowiązujących przepisów prawa oraz procedur wewnętrznych Instytucji Wdrażającej.

5.7. Obsługa finansowa działań/projektów EFS

Wydział Obsługi Finansowej EFS realizował zadania związane z obsługą finansową Działań 6.1 i 8.1 w ramach Programu Operacyjnego Kapitał Ludzki. Przygotowywano projekty wewnętrznych procedur wdrażania PO KL w zakresie zadań realizowanych przez Wydział. Z upoważnienia Marszałka Województwa wystąpiono do Ministra Pracy i Polityki Społecznej z wnioskiem o przyznanie samorządom powiatów środków Funduszu Pracy z kwoty będącej w dyspozycji samorządu Województwa Podlaskiego na realizację projektów współfinansowanych z Europejskiego Funduszu Społecznego w ramach Poddziałania 6.1.3 PO KL. Zabezpieczano środki na realizację POKL pochodzące z dotacji celowej 2012r. oraz budżetu środków europejskich. Wydział Obsługi Finansowej EFS przekazał na realizację projektów w ramach Działań 6.1 i 8.1 łączne środki w wysokości **51 484 138,89 PLN**, z czego kwota: **6 994 760,65 PLN** stanowiła środki budżetu państwa, a kwota **44 489 378,24 PLN** budżet środków europejskich. Monitorował zgodność realizacji zadań i ponoszonych wydatków na poziomie Działania z wnioskami o dofinansowanie składanymi przez beneficjentów, jak również harmonogramem transz dotacji celowej 2012r. i planem finansowym WUP. Co miesiąc sporządzał „Zestawienia zatwierdzonych wydatków w ramach Działania 6.1 i 8.1 do ujęcia w *Poświadczeniu i deklaracji wydatków IP*” oraz „Informacje o wnioskach o płatność zatwierdzonych i wprowadzonych do KSI, które nie powinny zostać ujęte w *Poświadczeniu i deklaracji wydatków IP* za dany okres” i przekazywał je do Instytucji Pośredniczącej POKL w terminie 5 dni roboczych od zakończenia okresu rozliczeniowego. Do 19 dnia każdego miesiąca Wydział przedkładał do Urzędu Marszałkowskiego rozliczenie z otrzymanych transz dotacji, w tym z rezerwy celowej na realizację zadań.

Tabela 100. Zestawienia zatwierdzonych wydatków w ramach Działania 6.1 i 8.1 do ujęcia w „Poświadczeniu i Deklaracji wydatków IP” złożonych od 01.01.2012r. do 31.12.2012r.

	Ilość złożonych Zestawień	Kwota wydatków kwalifikowanych – podstawa certyfikacji w PLN	Wartość dofinansowania w PLN
Działanie 6.1 i 8.1	12	72 206 896,41	67 941 743,26

W okresie od 01.01.2012r. do 31.12.2012r. Wydział Obsługi Finansowej EFS przekazał do Instytucji Pośredniczącej 4 „Kwartalne zestawienia nieprawidłowości niepodlegających raportowaniu do Komisji Europejskiej” w terminie 10 dni kalendarzowych od zakończenia każdego kwartału i odyskiwał kwoty nienależnie wypłacone. Sporządzał informacje o stanie rozliczeń beneficjentów oraz dyspozycje przelewów i zleceń płatności o przekazanie transz beneficjentom.

5.8. Działalność EURES – Europejskich Służb Zatrudnienia

W 2012 r. WUP dysponował łącznie 4.277 miejscami pracy w krajach Europejskiego Obszaru Gospodarczego, głównie do:

- Wielkiej Brytanii – prace sezonowe w rolnictwie, branża metalowa, tekstylna, inżynierska,
- Niemiec – branża mechaniczna, metalowa, medyczna, elektryczna, rzemiosło, hotelarsko-gastronomiczna, inżynierska, budowlana, technologiczna,
- Norwegii – branża informatyczna, inżynierska, metalowa, metalurgiczna, elektryczna,
- Austrii – branża budowlana, elektryczna, metalowa,
- Hiszpanii – branża hotelarska.

Na w/w oferty pracy przesłano łącznie 8.214 podań osób zainteresowanych podjęciem pracy za granicą.

W ramach realizacji usług EURES oraz promocji sieci podejmowane były następujące działania:

- informowano bezrobotnych i poszukujących pracy z kraju i z zagranicy o możliwościach zatrudnienia, warunkach życia i pracy oraz sytuacji na rynkach pracy krajów EOG,
- organizowano konferencje i seminaria dla regionalnych pracodawców na temat usług urzędów pracy skierowanych do pracodawców, możliwości zatrudniania pracowników z zagranicy, migracji, zawodów deficytowych i nadwyżkowych oraz rynków pracy w Estonii, Litwie, na Łotwie i Ukrainie, usług sieci EURES oraz wybranych zagadnień prawa pracy,
- organizowano spotkania informacyjne (warsztaty, prezentacje multimedialne, konferencje, seminaria) dla zainteresowanych podmiotów (bezrobotni, poszukujący pracy, uczniowie, studenci) na temat międzynarodowego pośrednictwa pracy w ramach EURES, sytuacji na europejskich rynkach pracy oraz bezpiecznych wyjazdów za granicę,
- zorganizowano Holendersko-Belgijski Dzień Informacyjny,
- prowadzono międzynarodowe pośrednictwo pracy dla zagranicznych pracodawców – organizacja rekrutacji do parku rozrywki Disneyland we Francji,
- prowadzono kampanie informacyjne na temat usług EURES w lokalnych mediach (produkcja filmu, artykuły sponsorowane, audycje radiowe, relacje telewizyjne),
- obsługiwano stoiska oraz udzielano informacji podczas krajowych i zagranicznych targów pracy oraz innych wydarzeń EURES,
- zorganizowano Europejskie Targi Pracy – Białystok 2012,
- przyjmowano, upowszechniano i realizowano zagraniczne oferty pracy,
- zorganizowano szkolenie informacyjne, podnoszące kwalifikacje pośredników pracy realizujących zadania EURES w powiatowych urzędach pracy oraz szkolenia informacyjne dla pracowników urzędów pracy nie będących kadrą EURES,
- promowano mobilność transgraniczną – zorganizowano seminarium dla pracodawców rejonów przygranicznych na temat partnerstwa

transgranicznego T-Beskydy, aktualnej sytuacji na sejneńskim i litewskim rynku pracy, usług EURES, zorganizowano Transgraniczne Targi Pracy – Suwałki 2012, wydano ulotkę na temat mobilności transgranicznej, promocja w lokalnych mediach (spoty radiowe, relacje z wydarzeń),

- współorganizowano II Ogólnopolską Olimpiadę Wiedzy o Polskim i Europejskim Rynku Pracy,
- prowadzono nabór studentów i uczniów szkół ponadgimnazjalnych do pracy wakacyjnej w Niemczech.

5.9. Koordynacja systemów zabezpieczenia społecznego

W ramach działań związanych z koordynacją systemów zabezpieczenia społecznego w roku 2012:

- na wniosek osób zainteresowanych zaliczeniem okresów ubezpieczenia i zatrudnienia w krajach UE/EOG wystąpiono, o wystawienie dokumentu potwierdzającego okres zatrudnienia/pracy na własny rachunek, do 190 zagranicznych instytucji łącznikowych;
- 34 osobom wydano dokument przenośny PD U1 dotyczący sumowania okresów ubezpieczenia, zatrudnienia i pracy na własny rachunek, niezbędny do przyznania prawa do zasiłku dla bezrobotnych;
- przesłano 9 dokumentów SED U002, do zagranicznych instytucji łącznikowych, dotyczących sumowania okresów ubezpieczenia/zatrudnienia/pracy na własny rachunek, niezbędnych do przyznania prawa do zasiłku dla bezrobotnych;
- wystawiono 4 osobom formularz E 302 dotyczący członków rodziny osoby bezrobotnej, którzy muszą być uwzględnieni przy naliczaniu świadczeń;
- wystawiono 1 osobie formularz E 303 dotyczący zachowania prawa do zasiłku dla bezrobotnych i umożliwiający jego transfer do krajów EOG;
- 4 osobom wydano dokument przenośny PD U2 dotyczący zachowania prawa do zasiłku dla bezrobotnych i umożliwiający jego transfer do krajów UE/EOG;

- przesłano 1 dokument SED U015, do zagranicznej instytucji właściwej, informujący o przedłużeniu okresu eksportu świadczeń dla bezrobotnych;
- wydano 284 decyzje po okresie zatrudnienia za granicą;
- na podstawie zaświadczenia E 303 wydano 29 decyzji w sprawie zachowania prawa do transferu zasiłku do Polski;
- wystąpiono do 8 zagranicznych instytucji łącznikowych o potwierdzenie prawa do zasiłku dla bezrobotnych;
- otrzymano 74 dokumenty przenośne PD U2 potwierdzające zachowanie prawa do zasiłku dla bezrobotnych;
- otrzymano 2 dokumenty SED U008 potwierdzające zachowanie prawa do zasiłku dla bezrobotnych;
- wydano 1 dokument przenośny PD U3 informujący o okolicznościach, które mogą mieć wpływ na prawo do zasiłku dla bezrobotnych;
- przesłano 2 dokumenty SED U010, do zagranicznej instytucji właściwej, informujące o okolicznościach, które mogą mieć wpływ na prawo do zasiłku dla bezrobotnych;
- przesłano 1 dokument SED U011, do zagranicznej instytucji właściwej, informujący o skutkach wystąpienia okoliczności, które mogą mieć wpływ na prawo do świadczeń dla bezrobotnych.

Liczba osób ubiegających się o przyznanie prawa do zasiłku po okresie zatrudnienia za granicą – 242.

Tabela 101. Koordynacja systemów zabezpieczenia społecznego w zakresie świadczeń dla bezrobotnych w woj. podlaskim w latach 2005-2012

Wyszczególnienie	2005	2006	2007	2008	2009	2010	2011	2012
Liczba wydanych formularzy E301/PD U1/ SEDU002/ SEDU017	10	7	18	23	46	24	39	43
Liczba wydanych E302/ SED U006	0	0	0	1	2	6	2	4
Liczba wydanych E303/ E308/ PDU2/ SEDU008 (transfer zasiłku z Polski do kraju UE/EOG)	13	15	12	3	1	1	4	5
Liczba transferów do Polski z kraju UE/EOG	2	1	4	32	161	139	94	105
Liczba wystąpień do zagranicznej instytucji wł. o wydanie dokumentu potwierdzającego okres zatrudnienia/pracy na własny rachunek	36	48	101	149	181	275	243	190
Liczba wniosków o przyznanie prawa do zasiłku dla bezrobotnych po okresie zatrudnienia za granicą	39	117	96	171	344	406	296	242
Liczba decyzji wydanych po okresie zatrudnienia za granicą na podstawie E301/ PDU1/SEDU002/ SEDU017	36	51	104	169	344	303	310	284

5.10. Dialog społeczny i partnerstwo na rynku pracy

5.10.1 Działalność Wojewódzkiej Rady Zatrudnienia

W 2012 roku odbyły się 4 posiedzenia Wojewódzkiej Rady Zatrudnienia w Białymstoku (kadencji w latach 2008 – 2012). Podczas przedmiotowych posiedzeń Wojewódzka Rada w Białymstoku podjęła 4 uchwały. W czasie swoich obrad WRZ w Białymstoku zajmowała się m. in.:

- sytuacją na podlaskim rynku pracy w 2012 roku,

- opiniowaniem sprawozdań z działalności Wojewódzkiego Urzędu Pracy w Białymstoku,
- wykorzystaniem środków Funduszu Pracy,
- opiniowaniem wprowadzenia w szkołach nowych kierunków kształcenia oraz opiniowaniem wykazu zawodów, na podstawie którego może być dokonywana refundacja wynagrodzeń młodocianych pracowników zatrudnionych w celu przygotowania zawodowego.

Ponadto podczas posiedzeń WRZ przedstawiano informacje nt. stanu wdrażania Programu Operacyjnego Kapitał Ludzki w województwie podlaskim w zakresie realizacji przedsięwzięć rynku pracy oraz informację o realizacji Programu Operacyjnego Kapitał Ludzki przez Wojewódzki Urząd Pracy w Białymstoku, a także informacje nt. Funduszu Gwarantowanych Świadczeń Pracowniczych.

W dniu 2 grudnia 2012 roku zakończyła swoją kadencję Wojewódzka Rada w Białymstoku na lata 2008 – 2012. W dniu 3 grudnia 2012 roku została powołana nowa Wojewódzka Rada Zatrudnienia w Białymstoku na nową kadencję, obejmującą lata 2012 – 2016. Pierwsze posiedzenie nowej Rady odbyło się 10 grudnia 2012 roku, na którym omówiono projekt wewnętrznych procedur opiniowania nowych kierunków kształcenia przez Wojewódzką Radę Zatrudnienia w Białymstoku.

5.10.2. Współpraca z partnerami rynku pracy

1.Udział w opracowywaniu Wieloletniego Programu Rozwoju Ekonomii Społecznej w województwie podlaskim.

Na zaproszenie Regionalnego Ośrodka Polityki Społecznej pracownik WUP uczestniczył w pracach Zespołu ds. opracowania *Wieloletniego Programu Rozwoju Ekonomii Społecznej w województwie podlaskim*. W 2012 r. odbyły się 3 spotkania:

- 9 maja, mające na celu analizę i uaktualnienie części diagnostycznej oraz akceptację obszarów strategicznych Programu,

- 28 września – zatwierdzenie wskaźników i systemu wdrażania i monitorowania realizacji Programu,
- w listopadzie, w sprawie omówienia uwag zgłoszonych w konsultacjach społecznych projektu Programu.

2. Udział w monitorowaniu Wojewódzkiej Strategii Polityki Społecznej.

Na zaproszenie Regionalnego Ośrodka Polityki Społecznej pracownik WUP uczestniczył w dniu 11 grudnia 2012r. w pracach Zespołu ds. monitorowania Wojewódzkiej Strategii Polityki Społecznej.

3. Udział w opiniowaniu systemu WUP Viator.

W ramach projektu "Implementacja i rozwój systemu informacyjnego publicznych służb zatrudnienia PO KL" Departament Informatyki Ministerstwa Pracy i Polityki Społecznej wdraża system WUP-Viator, służący wspieraniu wojewódzkich urzędów pracy w realizacji zadań wynikających z koordynacji systemów zabezpieczenia społecznego państw należących do UE/EOG w zakresie świadczeń dla bezrobotnych.

W dniach 21-22 marca 2012r. przedstawiciel WUP uczestniczył w konsultacjach grupowych dotyczących aplikacji WUP-Viator, a w dniu 18 lipca 2012r. w spotkaniu Rady Użytkowników aplikacji WUP-Viator. Przygotowano uwagi i opinie dot. analizy wymagań ww. aplikacji oraz procesów biznesowych zachodzących w WUP.

5.10.3. Inicjowanie i realizacja przedsięwzięć mających na celu rozwój współpracy na rzecz rynku pracy z partnerami zagranicznymi

1. Współpraca z Agencją ds. Zapewnienia Pracy Ludności Obwodu Kaliningradzkiego - Kaliningrad – Federacja Rosyjska.

W dniach 24-25.11.2012r. zorganizowano konferencję poświęconą prezentacji przeprowadzonych badań w ramach Podlaskiego Obserwatorium Polityki Społecznej oraz wymianie doświadczeń między instytucjami

prowadzącymi podobną działalność. W spotkaniu udział wzięli m.in. przedstawiciele wojewódzkich urzędów pracy, wyższych uczelni, organizacji pozarządowych, Regionalnego Ośrodka Polityki Społecznej w Białymstoku, Urzędu Miejskiego w Białymstoku. W konferencji uczestniczyli głównie przedstawiciele służb zatrudnienia z Litwy, Łotwy i Obwodu Kaliningradzkiego, prezentując sposoby rozwiązywania problemów związanych z bezrobociem na rynku pracy litewskim, łotewskim i kaliningradzkim.

2. Współpraca z Giełdą Pracy w Alytusie – Litwa

W ramach podpisanego w dniu 21.06.2007 r. Porozumienia pomiędzy Giełdą Pracy w Alytusie a Wojewódzkim Urzędem Pracy w Białymstoku, dotyczącego współpracy w zakresie realizacji wspólnych działań na rzecz rynku pracy, przedstawiciele Giełdy Pracy w Alytusie uczestniczyli w dniach 28-30 marca 2012 r. w spotkaniu zorganizowanym przez Wojewódzki Urząd Pracy w Białymstoku, którego celem była wymiana informacji w zakresie sytuacji na polskim i litewskim rynku pracy, w tym omówienie zagadnień dot. migracji oraz zatrudniania cudzoziemców.

Natomiast w dniach 12-13 grudnia br. przedstawiciele Wojewódzkiego Urzędu Pracy w Białymstoku odwiedzili Giełdę Pracy w Alytusie. Uczestnicy spotkania mieli okazję zapoznania się z aktualną sytuacją na litewskim rynku pracy, wymienili się też informacjami w zakresie usług na rzecz osób poszukujących pracy realizowanych przez litewskie i polskie służby zatrudnienia.

5.11. Kształcenie ustawiczne

1. Wsparcie metodyczne powiatowych urzędów pracy i popularyzacja idei uczenia się przez całe życie i upowszechnianie dobrych praktyk w zakresie organizacji szkoleń, przygotowania zawodowego dorosłych i staży.

- 1) Wojewódzki Urząd Pracy w Białymstoku w maju 2012 r. ogłosił konkurs pt. "Promujemy aktywność zawodową i społeczną osób po 50 roku życia"

w ramach Europejskiego Roku Aktywności Osób Starszych i Solidarności Międzypokoleniowej 2012. Honorowy patronat nad Konkursem objął Marszałek Województwa Podlaskiego. Celem Konkursu było ukazanie dobrych praktyk w efektywnym zarządzaniu zasobami ludzkimi uwzględniających osoby po 50 roku życia i aktywizowaniu osób po 50 roku życia w woj. podlaskim. Konkurs organizowany był w 2 kategoriach: PRACODAWCA oraz INICJATYWA i skierowany był do podmiotów realizujących działania mające na celu aktywizację zawodową i/lub społeczną osób powyżej 50 roku życia mających siedzibę na terenie województwa podlaskiego, w szczególności: pracodawców, organizacji pracodawców, organizacji pozarządowych, jednostek samorządu terytorialnego i ich jednostek organizacyjnych, powiatowych urzędów pracy. Zgłoszenia do konkursu przyjmowane były do końca września 2012 r. Złożone przez uczestników aplikacje dotyczyły kategorii „Inicjatywa”.

Laureatami konkursu zostali:

- a) OPIEKA – Podlaskie Centrum Opiekunek, Kinga Koronkiewicz (m.in. agencja zatrudnienia i instytucja szkoleniowa).
- b) Powiatowy Urząd Pracy w Sejnach.
- c) Powiatowy Urząd Pracy w Sokółce.

Nagrody zostały wręczone laureatom w dniu 25.10.2012 r. podczas konferencji pn. „Siła podlaskiej kobiety, czyli marzenia, pasja, profesjonalizm”, zorganizowanej przez Wojewódzki Urząd Pracy w Białymstoku.

- 2) W dniu 4 października 2012 r. w WUP w Białymstoku zorganizowano spotkanie mające na celu wsparcie metodyczne specjalistów ds. rozwoju zawodowego powiatowych urzędów pracy pod kątem organizacji szkoleń, staży i przygotowania zawodowego dorosłych. Na spotkaniu z udziałem pracowników powiatowych urzędów pracy i zaproszonych wykładowców zaprezentowane zostały najnowsze wyniki badań dotyczące sytuacji na

ryнку pracy osób powyżej 50 roku życia oraz sytuacji w regionie w zakresie zapotrzebowania na zawody i kwalifikacje. Przeprowadzono badania ankietowe wśród pracowników powiatowych urzędów pracy pod kątem ich oczekiwań oraz zakresu tematycznego przyszłych spotkań w zakresie współpracy i wymiany informacji pomiędzy specjalistami ds. rozwoju zawodowego – pracownikami urzędów pracy woj. podlaskiego.

2. Wymiana doświadczeń w zakresie kształcenia ustawicznego dorosłych.

W ramach Programu Leonardo da Vinci opracowano i złożono w Polskiej Narodowej Agencji „Programu uczenie się przez całe życie” dwa projekty mobilnościowe:

- 1) „Niemiecki system kształcenia i szkolenia zawodowego” realizowany z partnerstwie z Regionaldirektion Berlin-Brandenburg z Niemiec. Celem głównym projektu jest wzrost wiedzy, umiejętności i kompetencji pracowników publicznych służb zatrudnienia w zakresie niemieckich rozwiązań efektywnego aktywizowania oraz realizowania kształcenia zawodowego i szkoleń osób poszukujących pracy, ze szczególnym uwzględnieniem osób po 50 roku życia, a także podniesienie jakości usług świadczonych przez publiczne służby zatrudnienia. Okres realizacji projektu: 1.08.2012r.–30.03.2013r. Projekt uzyskał dofinansowanie w kwocie: 24 444 euro. W ramach projektu w miesiącu listopadzie 2012r. odbyła się 7- dniowa wizyta studyjna 14 pracowników (przedstawiciele PUP i WUP) w niemieckiej publicznej instytucji Regionaldirektion Berlin-Brandenburg.
- 2) „Rynek pracy a kształcenia zawodowe” realizowany w partnerstwie z Pole emploi Lorraine z Francji. Celem projektu jest zdobycie wiedzy i doświadczenia przez uczestników projektu w szczególności w zakresie aktywizowania osób po 50 roku życia oraz poznanie francuskiego środowiska zawodowego, organizacji i kultury pracy na francuskim rynku pracy, a także uwrażliwienie na różnice kulturowe, zachęcanie do współpracy i samorozwoju poprzez nowe doświadczenia zawodowe

poprzez udział w dwutygodniowym stażu. Okres realizacji projektu: 1.09.2012r.–31.05.2013r. Projekt uzyskał dofinansowanie w kwocie 25 680 euro. W ramach projektu w miesiącach listopad-grudzień 2012r. 10 pracowników (przedstawiciele PUP i WUP) odbyło 2-tygodniowy staż we francuskiej publicznej instytucji Pole emploi Lorraine w Nancy i Metz.

- 3) W dniu 31 marca 2012r. zakończono realizację projektu mobilnościowego *Rozwój kompetencji pracowników (RKP)* w ramach Programu Leonardo da Vinci. Projekt był realizowany w okresie 01.08.2011r. – 31.03.2012r., a jego celem było doskonalenie zawodowe jego uczestników, rozwój ich kompetencji, podniesienie jakości usług świadczonych przez służby zatrudnienia, a także rozwój nowych działań w dziedzinie kształcenia zawodowego i propagowania idei kształcenia się przez całe życie oraz wypracowanie nowych rozwiązań w zakresie pracy z osobą bezrobotną. W wyniku wizyty studyjnej 15 pracowników (przedstawiciele PUP i WUP) w duńskiej publicznej instytucji Jobcenter Aarhus (listopad 2011r.) wypracowano narzędzie do efektywnego planowania ścieżki szkoleniowej. Narzędzie to zostało przetestowane przez każdego uczestnika projektu (prac. PUP) na grupie co najmniej 10 osób bezrobotnych. W dniu 22.03.2012r. w siedzibie Wojewódzkiego Urzędu Pracy w Białymstoku na spotkaniu podsumowującym zaprezentowano wypracowane narzędzie „Ankieta do budowania ścieżki szkoleniowej” oraz podsumowano wyjazd.

5.12. Realizacja zadań skierowanych na wsparcie osób niepełnosprawnych

5.12.1. Dofinansowanie ze środków PFRON kosztów utworzenia i działania zakładów aktywizacji zawodowej

W roku 2012 do Wojewódzkiego Urzędu Pracy w Białymstoku wpłynęły 2 wnioski o dofinansowanie ze środków PFRON kosztów utworzenia i działania zakładów aktywności zawodowej, złożone przez:

- Zakład Doskonalenia Zawodowego w Łomży o dofinansowanie kosztów tworzenia i działania Zakładu Aktywności Zawodowej w Grajewie - złożony wniosek został poddany ocenie zgodnie z procedurą określoną w przepisach ustawy z dnia 27 sierpnia 1997r. o rehabilitacji zawodowej i społecznej oraz zatrudnianiu osób niepełnosprawnych (Dz. U z 2011 r. Nr 127 poz. 721 z późn. zm.) i Rozporządzenia Ministra Pracy i Polityki Społecznej z dnia 27 grudnia 2007r. w sprawie zakładów aktywności zawodowej (Dz. U. Nr 242 poz. 1776), w wyniku której stwierdzono braki i wezwano wnioskodawcę do ich usunięcia. Wnioskodawca nie usunął braków w wyznaczonym terminie, w związku z czym wniosek pozostał bez rozpatrzenia.
- Stowarzyszenie Krajowy Ruch Ekologiczno-Społeczny z siedzibą w Mysiadlu o dofinansowanie w roku 2012 kosztów działania Zakładu Aktywności Zawodowej KRES w Zambrowie – wniosek został poddany ocenie, jednakże, z uwagi na brak wolnych środków PFRON, jakie województwo mogłoby przeznaczyć na dofinansowanie kosztów działania zakładu aktywności zawodowej, przedmiotowy wniosek nie uzyskał dofinansowania w 2012r.
- W dniu 21 grudnia 2012 r. została podpisana umowa pomiędzy Województwem Podlaskim reprezentowanym przez Janinę Mironowicz – Dyrektora Wojewódzkiego Urzędu Pracy w Białymstoku, na podstawie upoważnienia udzielonego Uchwałą Zarządu Województwa Podlaskiego Nr 131/1888/2012 z dnia 11 grudnia 2012 r., a Stowarzyszeniem Krajowy Ruch Ekologiczno-Społeczny Mysiadło, dotycząca dofinansowania przez Województwo Podlaskie ze środków Państwowego Funduszu Rehabilitacji Osób Niepełnosprawnych kosztów działania utworzonego przez ww. Stowarzyszenie Zakładu Aktywności Zawodowej KRES w Zambrowie. W Zakładzie Aktywności Zawodowej KRES w Zambrowie zatrudnionych jest 18 osób niepełnosprawnych, w tym 11 osób ze znacznym stopniem niepełnosprawności oraz 7 osób z umiarkowanym stopniem niepełnosprawności. Zgodnie z zawartą umową, kwota dofinansowania

w roku 2013 kosztów działania Zakładu Aktywności Zawodowej KRES w Zambrowie wynosi 319.574,89 zł.

5.12.2. Przedsięwzięcia na rzecz wsparcia niepełnosprawnych

1. W ramach projektu Regionalnego Programu Ochrony Zdrowia Psychicznego dla woj. podlaskiego, w miesiącu lipcu br. została opracowana ulotka *Uprawnienia pracodawcy zatrudniającego osobę niepełnosprawną w tym z zaburzeniami psychicznymi*, mająca na celu upowszechnienie informacji nt. korzyści z zatrudniania osób niepełnosprawnych, w szczególności z zaburzeniami psychicznymi.
2. W dniu 21 września 2012 r. w siedzibie Urzędu Miejskiego w Białymstoku, w ramach Podlaskich Targów Ekonomii Społecznej, odbyło się seminarium poświęcone problematyce zakładów aktywności zawodowej. Podczas seminarium pracownik Wojewódzkiego Urzędu Pracy w Białymstoku przedstawił prezentację nt. przepisów prawnych regulujących tworzenie i funkcjonowanie oraz źródeł finansowania zakładów aktywności zawodowej.

5.13. Realizacja zadań Funduszu Gwarantowanych Świadczeń Pracowniczych

Wydział Funduszu Gwarantowanych Świadczeń Pracowniczych (FGŚP) funkcjonujący od 1 stycznia 2012r. w Wojewódzkim Urzędzie Pracy w Białymstoku, realizuje zadania wynikające z:

- ustawy z 13 lipca 2006 roku o ochronie roszczeń pracowniczych w razie niewypłacalności pracodawcy (Dz.U. z 2006 r. Nr 158, poz. 1121 z późn. zm.);
- ustawy z 16 września 2011 r. o szczególnych rozwiązaniach związanych z usuwaniem skutków powodzi (Dz.U. 234, poz. 1385)
- ustawy z 6 maja 2010 roku o przywróceniu terminu do wypłaty świadczeń pracowniczych z FGŚP (Dz.U. nr 106, poz.674)

Zadania Wydziału Funduszu Gwarantowanych Świadczeń Pracowniczych (FGŚP) polegają w głównej mierze na:

1. Zaspokojeniu roszczeń pracowniczych w razie niemożności ich uregulowania przez pracodawcę z powodu jego niewypłacalności.

Zaspokojeniu ze środków FGŚP podlegają należności główne z tytułu wynagrodzenia za pracę, wynagrodzenia za czas niezawinionego przez pracownika przestoju, za czas niewykonywania pracy (zwolnienia od pracy) i za czas innej usprawiedliwionej nieobecności w pracy; wynagrodzenia za czas niezdolności pracownika do pracy wskutek choroby; wynagrodzenia za czas urlopu wypoczynkowego; odprawy pieniężnej uregulowanej w przepisach szczególnych; ekwiwalentu za urlop wypoczynkowy należnego za rok w którym ustał stosunek pracy; odszkodowania, o którym mowa w art. 36¹ KP § 1 z tytułu skróconego okresu wypowiedzenia umowy o pracę z powodu upadłości lub likwidacji pracodawcy albo z innych przyczyn niedotyczących pracowników; dodatku wyrównawczego, o którym mowa w art. Art. 230 i 231 KP; składek na ubezpieczenia społeczne należnych od pracodawców.

Wymienione świadczenia, jak również zaliczki, są realizowane na podstawie przedkładanych wykazów i wniosków.

Na zaspokojenie roszczeń pracowniczych w razie niewypłacalności pracodawcy w 2012r. przekazano kwotę 7 131 919,49 zł. Liczba pracowników objętych wypłatą świadczeń wyniosła 1299 osób. Uregulowano świadczenia pracownicze, które zostały niezaspokojone przez 16 pracodawców. Struktura wydatków na wypłatę wg poszczególnych rodzajów niezaspokojonych świadczeń przedstawia się następująco:

- wynagrodzenia za pracę – 1 620 264,32 zł.,
- wynagrodzenie za czas przestoju i innej nieobecności w pracy – 317 618,52zł.,
- wynagrodzenie za czas niezdolności do pracy wskutek choroby – 80 001,04zł.,
- wynagrodzenie za czas urlopu wypoczynkowego – 618 852,22 zł.,

- odprawa pieniężna – 2 553 593,09 zł.,
- ekwiwalent pieniężny za urlop – 112 540,10 zł.,
- odszkodowanie z art. 36'KP – 1 362 536,75 zł.,
- składka na ubezpieczenie społeczne – 466 513,45 zł.

Zgodnie z obowiązującą do 31.12.2011r. ustawą z dnia 1 lipca 2009r. o łagodzeniu skutków kryzysu ekonomicznego dla pracowników i przedsiębiorców, w styczniu 2012 roku przekazano kwotę 10 933,20 zł. Liczba pracowników objętych wypłatą wyniosła 30 osób. Z dopłaty do wynagrodzeń pracowniczych z tytułu przestoju ekonomicznego skorzystał 1 pracodawca.

Łącznie ze środków FGŚP wypłacono kwotę świadczeń w wysokości 7 142 852,69 zł.

Spośród 17 pracodawców, którzy skorzystali ze świadczeń FGŚP: 6 miało siedzibę w Białymstoku, 2 w Augustowie, 2 w Łomży oraz po 1 w Czarnej Białostockiej, Szczuczynie, Suchowoli, Krupnikach k/ Choroszczu, Sokółce, Koplanach k/Juchnowca, Zambrowie.

2. Dochodzeniu zwrotu przekazanych środków finansowych na wypłatę świadczeń.

Na dzień 31 grudnia 2012 roku należności FGŚP w Białymstoku wynoszą 37 342 888,26 zł w tym:

- kwota główna - 25 596 339,08 zł,
- odsetki – 11 553 398,62 zł.,
- pozostałe odsetki 19 869,99 zł.,
- koszty zastępstwa procesowego 138 229,55 zł.,
- koszty procesu i egzekucji 35 051,02 zł.

W ramach dochodzenia zwrotu należności FGŚP w 2012r. uzyskano kwotę 1 925 749,57 zł. w tym: należność główna 1 619 785,61 zł, odsetki 297 057,77 zł., zwrot kosztów zastępstwa procesowego w wysokości 8 906,19zł.

Plan windykacji w roku 2012, wynoszący 1 600 000,00 zł (bez kosztów zastępstwa procesowego) został zrealizowany w wysokości 1 916 843,38 zł, czyli w 120 %.

W okresie od 1 stycznia 2012 roku do 31 grudnia 2012 roku były prowadzone 102 sprawy windykacyjne (w niektórych sprawach prowadzono jednocześnie postępowania sądowe i egzekucyjne) w tym: 15 upadłościowych, 12 sądowych, 74 egzekucyjne.

Dysponent FGŚP umorzył należności w przypadkach całkowitej ich nieściągalności na kwotę 2 939 913,35 zł, w tym: należność główna – 2 286 906,80 zł, odsetki – 631 096,55 zł, koszty zastępstwa procesowego – 21 910,00 zł.

3. Udzielaniu nieoprocentowanej pożyczki z FGŚP pracodawcom, którzy na skutek powodzi przejściowo zaprzestali prowadzenia działalności gospodarczej lub istotnie ograniczyli jej prowadzenie.

W 2012 roku nie dokonywano wypłat na podstawie ustawy o szczególnych rozwiązaniach związanych z usuwaniem powodzi.

5.14. Badanie popytu na pracę w województwie podlaskim. Działalność informacyjna i wydawnicza

I. Badanie popytu na pracę, w tym prowadzenie monitoringu zawodów deficytowych i nadwyżkowych

W 2012r.:

1. Opracowano „Ranking zawodów deficytowych i nadwyżkowych w woj. podlaskim w 2011r.” oraz „Ranking zawodów deficytowych i nadwyżkowych w woj. podlaskim w 2011r. - II część raportu (popyt na pracę i sytuacja absolwentów szkół ponadgimnazjalnych i wyższych)”, zawierające, oprócz analizy struktury zawodowej zarejestrowanych bezrobotnych i ofert pracy zgłaszanych do powiatowych urzędów pracy

oraz analizy zawodów deficytowych i nadwyżkowych, również informacje na temat popytu na pracę oraz sytuacji absolwentów szkół ponadgimnazjalnych i wyższych w woj. podlaskim w 2011r.,

2. Opracowano „Ranking zawodów deficytowych i nadwyżkowych w woj. podlaskim w I półroczu 2012r.”, raport o charakterze diagnostycznym, zawierający analizę struktury zawodowej zarejestrowanych bezrobotnych i ofert pracy zgłaszanych do powiatowych urzędów pracy w I półroczu 2012r.,
3. Przeprowadzono badanie „Podlaska Mapa Zawodów i Kwalifikacji. Popyt na pracę w województwie podlaskim w ujęciu regionalnym i lokalnym w 2011r.” w ramach Podlaskiej Mapy Zawodów i Kwalifikacji – produktu realizowanego przez Podlaskie Obserwatorium Rynku Pracy i Prognoz Gospodarczych, które objęło monitoringiem publiczne oraz niepubliczne źródła ofert pracy.

II. Badania i analizy Wojewódzkiego Urzędu Pracy

W 2012 roku:

1. Opracowano i wydrukowano roczną analizę pt.: "Sytuacja na rynku pracy w województwie podlaskim w 2011r.", zawierającą szczegółowe informacje m.in. na temat: sytuacji demograficznej, pracodawców, stanu i struktury zatrudnienia, stanu i struktury oraz dynamiki bezrobocia, aktywnych form przeciwdziałania bezrobociu, podejmowanych działań, mających wpływ na sytuację na rynku pracy,
2. Opracowano analizy: „Sytuacja niepełnosprawnych osób bezrobotnych na rynku pracy w województwie podlaskim w 2011 roku”, „Sytuacja osób bezrobotnych powyżej 50 roku życia na rynku pracy w województwie podlaskim w 2011 roku” i „Sytuacja młodzieży na podlaskim rynku pracy w 2011 roku”,

3. Realizowano badanie „Satysfakcji klientów Wojewódzkiego Urzędu Pracy w Białymstoku”; jest to badanie o charakterze ciągłym i jego wyniki posłużą poprawie jakości usług świadczonych przez WUP,
4. Opracowano wyniki badania „Losy firm powstałych dzięki przyznaniu osobie bezrobotnej jednorazowych środków z Funduszu Pracy lub EFS, na podjęcie działalności gospodarczej” i opublikowano artykuł pt. „Analiza przedsiębiorczości wspieranej przez urzędy pracy”, zamieszczony w „Biuletynie” Wojewódzkiego Urzędu Pracy w Białymstoku,
5. Udział w opracowaniu Raportu tematycznego „Kapitał ludzki i społeczny” na potrzeby aktualizacji Strategii Rozwoju Województwa Podlaskiego,
6. Opracowywano bieżące analizy, informacje i prezentacje na potrzeby własne oraz różnych jednostek i partnerów rynku pracy.

III. Działalność informacyjna w zakresie rynku pracy

1. Opracowywano i publikowano miesięczny informator pt.: "Podlaski rynek pracy", zawierający bieżące informacje, jak również dane dotyczące kształtowania się bezrobocia od początku roku,
2. Realizowano kwartalny „Monitoring migracji na podlaskim rynku pracy”, dotyczący pracy cudzoziemców na regionalnym rynku pracy, zarówno na podstawie oświadczeń składanych w powiatowych urzędach pracy przez pracodawców, jak i zezwoleń na pracę udzielanych przez wojewodę,
3. Sporządzano miesięczne meldunki do Ministerstwa Pracy i Polityki Społecznej o sytuacji na rynku pracy oraz do Wojewódzkiej Komisji Dialogu Społecznego,
4. Opracowanie wskaźników w zakresie demografii, rynku pracy, kapitału ludzkiego i spraw społecznych w tym edukacji, na potrzeby KSRR,
5. Opublikowane analizy i informatory o rynku pracy przesyłano według rozdzielnika do organów administracji rządowej, samorządowej, postów, senatorów, związków zawodowych, bibliotek, uczelni, środków masowego przekazu, itp.,
6. Publikowano informacje o rynku pracy na stronie internetowej WUP w Białymstoku,

7. Udostępniano informacje o rynku pracy z zakresu statystyki publicznej oraz publikacje własne zainteresowanym jednostkom oraz nauczycielom, studentom, uczniom, itp.,
8. Upowszechniano w środkach masowego przekazu informacje na temat wojewódzkiego rynku pracy oraz dane o zawodach deficytowych i nadwyżkowych.

6. WYDATKI Z FUNDUSZU PRACY

W 2012r. powiatowe urzędy pracy woj. podlaskiego wydatkowały z Funduszu Pracy (FP) kwotę w wysokości 187.787,7 tys. zł., w tym wydatkowano na:

- zasiłki dla bezrobotnych - 86.028,3 tys.zł.,
- dodatki aktywizacyjne - 1.532,8 tys. zł.,
- świadczenia integracyjne - 612,5 tys. zł.,
- aktywne formy (programy promocji zatrudnienia) - 91.700,6 tys. zł.

Tabela 102. Wydatki Funduszu Pracy w woj. podlaskim w latach 2011-2012

Rodzaj wydatków		2011		2012	
		kwota (w tys. zł)	udział w %	kwota (w tys. zł)	udział w %
OGÓŁEM:		149.350,0	100,0	187.787,7	100,0
w tym:	<input type="checkbox"/> zasiłki dla bezrobotnych	74.863,3	50,1	86.028,3	45,8
	<input type="checkbox"/> dodatki aktywizacyjne	1.304,0	0,9	1.532,8	0,8
	<input type="checkbox"/> świadczenia integracyjne	128,1	0,1	612,5	0,3
	<input type="checkbox"/> aktywne formy (programy na rzecz promocji zatrudnienia)	65.069,1	43,6	91.700,6	48,8

Wysokość środków Funduszu Pracy wydatkowanych przez powiatowe urzędy pracy w 2012r. była wyższa niż w roku poprzednim o 38.437,7 tys. zł., tj. o 25,7%. Zwiększyły się środki wydatkowane na świadczenia obowiązkowe, tj. zasiłki dla bezrobotnych o 11.165,0 tys. zł., tj. o 14,9%. Wzrosły też środki przeznaczone na aktywne programy na rzecz promocji zatrudnienia o 26.631,5 tys. zł., tj. o 40,9%.

Udział środków wydatkowanych w 2012r. przez urzędy pracy z Funduszu Pracy na zasiłki dla bezrobotnych wyniósł 45,8%, natomiast udział

form aktywnych w strukturze wydatków z Funduszu Pracy stanowił 48,8% ogółu wydatków z FP.

Tabela 103. Struktura wydatków Funduszu Pracy na programy na rzecz promocji zatrudnienia w woj. podlaskim w latach 2011-2012

Wyszczególnienie	2011		2012		wzrost/spadek	
	kwota (w tys. zł.)	%	kwota (w tys. zł.)	%	w tys. zł	w %
Wydatki na programy promocji zatrudnienia ogółem, w tym:	65069,1	100	91700,6	100	26631,5	40,9
Koszty szkoleń	2141,1	3,3	2850,2	3,1	709,1	33,1
Prace interwencyjne	7934,8	12,2	5562,7	6,1	-2372,1	-29,9
Roboty publiczne	4207,2	6,5	6060,3	6,6	1853,1	44,0
Prace społecznie użyteczne	764,2	1,2	855,8	0,9	91,6	12,0
Refundacja kosztów wyposażenia i doposażenia stanowisk pracy	4234,8	6,5	11149,8	12,2	6915	163,3
Srodki na podjęcie działalności gospodarczej	11801,2	18,1	23681,3	25,8	11880,1	100,7
Stypendia i składki na ubezpieczenia społeczne	29652,3	45,6	33163,9	36,2	3511,6	11,8
Refundacja składek na ubezpieczenia społeczne	5,4	0,01	1,2	0,0	-4,2	-77,8
Koszty przejazdu, zakwaterowania i żywienia	213,6	0,3	184,5	0,2	-29,1	-13,6
Opieka nad dzieckiem lub osobą zależną	5,2	0,01	1,6	0,0	-3,6	-69,2
Przygotowanie zawodowe dorosłych	151,2	0,2	29,8	0,0	-121,4	-80,3
Koszty badań bezrobotnych	140,0	0,2	269,8	0,3	129,8	92,7
Składki na ubezpieczenia społeczne rolników	12,0	0,02	12,5	0,0	0,5	4,2
Wynagrodzenie i koszty osobowe członków spółdzielni socjalnych	28,6	0,0	32,5	0,0	3,9	13,6
Programy pilotażowe	0,00	0,00	370,6	0,4	370,6	-
Programy specjalne	3777,5	5,8	7474,1	8,2	3696,6	97,9

Największy udział w wydatkach Funduszu Pracy na programy promocji zatrudnienia w 2012r. w woj. podlaskim miały środki na: stypendia wypłacane bezrobotnym za okres stażu u pracodawcy, za okres przygotowania zawodowego lub w okresie odbywania szkolenia oraz za okres nauki w systemie wieczorowym i zaocznym oraz na składki na ubezpieczenia społeczne (36,2%), następnie środki na podjęcie działalności gospodarczej (25,8%), refundacja kosztów wyposażenia i doposażenia stanowisk pracy (12,2%), programy specjalne (8,2%) i wydatki na roboty publiczne (6,6%).

W porównaniu do 2011r. nastąpił wzrost wydatków na większość aktywnych programów, największy zaś dotyczył refundacji kosztów wyposażenia i doposażenia stanowisk pracy (o 163,3%), środków na podjęcie działalności gospodarczej (o 100,7%), programów specjalnych (o 97,9%) oraz kosztów badań bezrobotnych (o 92,7%). Zmniejszyły się natomiast wydatki na przygotowanie zawodowe dorosłych (o 80,3%), refundację składek na ubezpieczenia społeczne (o 77,8%), opiekę nad dzieckiem lub osobą zależną (o 69,2%), a także na prace interwencyjne (o 29,9%) i koszty przejazdu, zakwaterowania i wyżywienia (o 13,6%).

7. INSTYTUCJONALNA OBSŁUGA RYNKU PRACY

7.1. Zatrudnienie w wojewódzkim i powiatowych urzędach pracy

Publiczne służby zatrudnienia odgrywają istotną rolę wśród instytucji rynku pracy, zwłaszcza w zakresie promocji zatrudnienia osób bezrobotnych i poszukujących pracy. Na publiczne służby zatrudnienia składają się organy zatrudnienia wraz z powiatowymi i wojewódzkimi urzędami pracy, urząd obsługujący ministra właściwego do spraw pracy oraz urzędy wojewódzkie, realizujące zadania określone ustawą o promocji zatrudnienia i instytucjach rynku pracy.

7.1.1. Zatrudnienie w powiatowych urzędach pracy (PUP)

Według stanu na koniec 2012r. w 14 powiatowych urzędach pracy woj. podlaskiego zatrudnionych było 601 pracowników (o 21 osób mniej niż przed rokiem), w tym 18 osób było zatrudnionych w niepełnym wymiarze czasu pracy. Zatrudniano 57 osób niepełnosprawnych. Spośród pracowników powiatowych urzędów pracy było 511 kobiet i 90 mężczyzn.

W 2012r. płynność zatrudnienia była mniejsza: do pracy przyjęto 26 pracowników (w poprzednim roku 53), a zwolniono 47 (w poprzednim roku 50).

Na stanowiskach kierowniczych zatrudnionych było 99 osób, na stanowiskach pośredników pracy różnych stopni – łącznie 106 osób (w tym 10 realizujących zadania EURES), na stanowiskach doradców zawodowych różnych stopni – łącznie 51 osób, jak również zatrudnionych było 26 specjalistów do spraw rozwoju zawodowego i 21 specjalistów do spraw programów.

Tabela 104. Zatrudnienie w powiatowych urzędach pracy woj. podlaskiego w końcu 2012 roku

Powiatowy Urząd Pracy	Liczba zatrudnionych	w tym na stanowiskach:		Liczba bezrobotnych zarejestrowanych w PUP	Liczba bezrobotnych na 1 pracownika PUP
		pośredników w pracy	doradców zawodowych		
Augustów	30	6	3	4177	139
Białystok	146	30	12	25203	173
Bielsk Podl.	33	6	2	2180	66
Grajewo	34	5	2	4112	121
Hajnówka	29	5	2	2297	79
Kolno	36	5	2	3168	88
Łomża	68	8	4	6531	96
Mońki	26	4	3	2114	81
Sejny	26	3	2	1832	70
Siemiatycze	26	4	2	1703	66
Sokółka	47	9	4	4793	102
Suwałki	47	9	6	5211	111
Wysokie Maz.	28	6	3	2378	85
Zambrów	25	6	4	3006	120
Woj. podlaskie	601	106	51	68705	114

W województwie podlaskim na 1 pracownika powiatowego urzędu pracy przypadało w 2012r. 114 bezrobotnych (w Polsce 111 bezrobotnych).

Tabela 105. Struktura zatrudnienia w PUP woj. podlaskiego w końcu 2012r.

Wyszczególnienie		Liczba pracowników PUP	struktura %
Przedziały wiekowe	do 24 lat	12	2,0
	25-34 lata	210	34,9
	35-44 lata	136	22,6
	45-54 lata	141	23,5
	55 lat i więcej	102	17,0
Wykształcenie	wyższe	438	72,9
	policealne i średnie zawodowe	122	20,3
	średnie ogólnokształcące	21	3,5
	zasadnicze zawodowe	14	2,3
	gimnazjalne i poniżej	6	1,0
Staż pracy w służbach zatrudnieni	do 1 roku	9	1,5
	1-5 lat	139	23,1
	5-10 lat	133	22,1
	10-20 lat	156	26,0
	20 lat i więcej	164	27,3
Razem		601	100,0

Wyposażenie techniczne PUP:

- powierzchnia całkowita PUP – 10258 m²,
- samochody osobowe – 13,
- komputery ogółem – 997, w tym pracujące w sieciach – 795,
- drukarki – 487,
- skanery – 48,
- urządzenia wielofunkcyjne – 101,
- kamery video i cyfrowe – 18,
- magnetowidy i odtwarzacze video – 26,
- odbiorniki TV – 15,
- nagrywarki i odtwarzacze DVD – 16,
- centrale telefoniczne – 17.

7.1.2. Zatrudnienie w Wojewódzkim Urzędzie Pracy w Białymstoku (WUP)

Na koniec 2012r. w WUP zatrudnionych było 195 osób (podobnie jak przed rokiem), w tym 3 osoby w niepełnym wymiarze czasu pracy i 15 osób niepełnosprawnych. Wśród ogółu pracowników były 164 kobiety i 31 mężczyzn. W ciągu całego roku zwolniono 40 pracowników, a przyjęto do pracy również 40.

Na stanowiskach kierowniczych zatrudnionych było 25 osób, na stanowiskach doradców zawodowych różnego stopnia – łącznie 15 osób, 26 specjalistów do spraw programów, ponadto zatrudniony był 1 lider klubu pracy oraz 3 doradców EURES.

Tabela 106. Struktura zatrudnienia w WUP w Białymstoku w końcu 2012r.

Wyszczególnienie		Liczba pracowników WUP	struktura %
Przedziały wiekowe	do 24 lat	3	1,5
	25-34 lata	97	49,7
	35-44 lata	55	28,2
	45-54 lata	22	11,3
	55 lat i więcej	18	9,2
Wykształcenie	wyższe	186	95,4
	policealne i średnie zawodowe	5	2,6
	średnie ogólnokształcące	1	0,5
	zasadnicze zawodowe	2	1,0
	gimnazjalne i poniżej	1	0,5
Staż pracy w służbach zatrudnienia	do 1 roku	5	2,6
	1-5 lat	81	41,5
	5-10 lat	72	36,9
	10-20 lat	23	11,8
	20 lat i więcej	14	7,2
Razem		195	100,0

Wyposażenie WUP (w tym oddziały terenowe w Łomży i Suwałkach):

- powierzchnia całkowita WUP – 2521m²,
- posiadane samochody osobowe – 2,
- komputery – 345 (w tym 260 pracuje w sieciach),
- drukarki – 128,
- skanery – 18,
- urządzenia wielofunkcyjne – 16,
- kamery video – 5,
- magnetowidy i odtwarzacze wideo – 9,
- odbiorniki TV – 8,
- nagrywarki i odtwarzacze DVD - 2
- centrale telefoniczne – 3.

7.2. Działalność agencji zatrudnienia w woj. podlaskim¹⁷

WUP w Białymstoku, realizując zadania samorządu województwa prowadzi w imieniu Marszałka Województwa rejestr agencji zatrudnienia. Na koniec grudnia 2012r. na terenie woj. podlaskiego zarejestrowanych było ogółem 38 agencji i było to najmniej ze wszystkich województw (w całej Polsce działało 3971 agencji). W okresie 12 miesięcy 2012 r. wpis do rejestru otrzymało 8 agencji, natomiast 5 podmiotów złożyło wnioski o wykreślenie z rejestru agencji zatrudnienia.

Spośród 38 agencji zatrudnienia działających na terenie województwa, 17 świadczyło usługę pośrednictwa pracy na terenie RP, 1 kierowała do pracy za granicą, 8 świadczyło usługę pracy tymczasowej, 7 – doradztwa personalnego, a 14 – poradnictwa zawodowego.

Za pośrednictwem podlaskich agencji zatrudnienia na terenie RP zatrudnienie lub inną pracę zarobkową podjęło 531 osób (jako sprzedawcy

¹⁷ Informacja o działalności agencji zatrudnienia w 2012r., MPiPS, Departament Rynku Pracy, Biblioteczka Rynku Pracy, Warszawa 2013, s. 11 i nast.

sklepowi, kasjerzy i sprzedawcy biletów, magazynierzy i robotnicy przy pracach prostych w przemyśle), a do pracy za granicą zostały skierowane 33 osoby (głównie w rolnictwie, sadownictwie, a także prace magazynowe i pakowanie). Pracę tymczasową podjęło 1621 osób z woj. podlaskiego, w tym 93 osoby u pracodawcy zagranicznego (głównie w Niemczech, Francji, Niderlandach), a z usług agencji w tym zakresie skorzystało 35 pracodawców użytkowników, w tym 21 pracodawców zagranicznych. Z kolei z usług doradztwa personalnego świadczonych przez podlaskie agencje skorzystało 373 pracodawców, przede wszystkim w zakresie weryfikacji kandydatów pod względem oczekiwanych kwalifikacji i predyspozycji oraz w zakresie wskazywania źródeł i metod pozyskiwania kandydatów na określone stanowiska pracy. Natomiast z usług poradnictwa zawodowego świadczonych przez agencje skorzystało w woj. podlaskim 5276 osób i 418 pracodawców.

W 4 podmiotach przeprowadzono kontrolę w zakresie przestrzegania warunków prowadzenia działalności agencji zatrudnienia. W szczególności zwrócono uwagę na to, czy podmiot świadczący usługi agencji zatrudnienia nie posiada zaległości z tytułu podatków, składek na ubezpieczenie społeczne, ubezpieczenie zdrowotne oraz Fundusz Pracy i Fundusz Gwarantowanych Świadczeń Pracowniczych, o ile był obowiązany do ich opłacania, ponadto czy nie był karany za przestępstwa lub wykroczenia przeciw przepisom ustawy o promocji zatrudnienia i instytucjach rynku pracy. Sprawdzano także warunki lokalowe, wyposażenie oraz kwalifikacje osób zajmujących się poszczególnymi usługami agencji zatrudnienia. Należy stwierdzić, że wszystkie kontrolowane podmioty powyższe warunki spełniały, w związku z czym nie zaszła konieczność wystąpienia z zaleceniami pokontrolnymi.

7.3. Wydawanie zaświadczeń stwierdzających charakter, okres i rodzaj działalności wykonywanej na terenie Rzeczypospolitej Polskiej

W 2012r. Dyrektor WUP w Białymstoku, działając na podstawie upoważnienia Marszałka Województwa Podlaskiego do wydawania zaświadczeń stwierdzających charakter, okres i rodzaj działalności wykonywanej na terenie Rzeczypospolitej Polskiej dla potrzeb uznawania kwalifikacji, w celu wykonywania niektórych rodzajów działalności w krajach członkowskich Unii Europejskiej, Konfederacji Szwajcarskiej, Islandii i Lichtensteinie, wydał obywatelom polskim 8 tego rodzaju zaświadczeń.

7.4. Rejestr instytucji szkoleniowych

Zgodnie z zapisami art. 20 ust. 1 ustawy z dnia 20 kwietnia 2004r. o promocji zatrudnienia i instytucjach rynku pracy, WUP w Białymstoku prowadzi rejestr instytucji szkoleniowych.

Wpis do rejestru wymagany jest od podmiotów ubiegających się o zlecenia na szkolenie osób bezrobotnych i poszukujących pracy, finansowane ze środków publicznych takich jak np.: Fundusz Pracy, Państwowy Fundusz Rehabilitacji Osób Niepełnosprawnych, fundusze pomocowe Unii Europejskiej.

W 2012r. dokonano rejestracji 48 instytucji szkoleniowych. Na koniec roku na terenie woj. podlaskiego zarejestrowanych było ogółem 305 instytucji szkoleniowych.

8. PODSUMOWANIE

W 2012 roku utrzymywał się trend wzrostu poziomu bezrobocia. Liczba zarejestrowanych bezrobotnych wzrosła w woj. podlaskim o 4,2% (przed rokiem o 3,4%), osiągając poziom 68,7 tys. osób bezrobotnych i 1,3 tys. poszukujących pracy. Bezrobotni stanowili 14,7% ludności aktywnej zawodowo. Od początku roku liczba bezrobotnych wzrosła o 2,8 tys. osób, wzrosła również stopa bezrobocia – o 0,6 punktu. Wartość tego wskaźnika przewyższa średnią krajową o 1,3 punktu proc. (przed rokiem o 1,6 punktu), co plasuje nasze województwo na 7 miejscu w kraju.

W 2012r. nastąpił wzrost liczby podmiotów gospodarczych funkcjonujących na terenie woj. podlaskiego, zarejestrowanych systemie REGON (o 3,3%). Wzrost dotyczył zarówno sektora prywatnego, jak i publicznego i wystąpił prawie we wszystkich sekcjach, najbardziej zaś w handlu; naprawie pojazdów samochodowych, budownictwie, działalności profesjonalnej, naukowej i technicznej, transporcie i gospodarce magazynowej oraz przetwórstwie przemysłowym.

Zwiększyła się również w województwie liczba zatrudnionych. Przeciętne zatrudnienie w sektorze przedsiębiorstw wyniosło w 2012r. 99,1 tys. osób i było o 0,5% wyższe niż w poprzednim roku. W skali roku zatrudnienie wzrosło przede wszystkim w sektorze prywatnym oraz w takich sekcjach gospodarki, jak: działalność związana z kulturą, rozrywką i rekreacją, administrowaniem i działalnością wspierającą, transportem i gospodarką magazynową oraz informacją i komunikacją. W części sekcji odnotowano spadek zatrudnienia, m.in. w górnictwie i wydobywaniu, obsłudze rynku nieruchomości oraz w handlu; naprawie pojazdów samochodowych.

W 2012r. poprawiły się wskaźniki aktywności zawodowej ludności województwa. Zwiększył się zarówno współczynnik aktywności zawodowej (o 0,5 punktu proc. do 56,0% w IV kwartale 2012r.), jak i wskaźnik zatrudnienia (o 0,4 punktu proc. do 50,3%). Oba te wskaźniki osiągnęły wartość zbliżoną do

krajowej (odpowiednio: 56,0% i 50,4%). Wzrostowi aktywności zawodowej mieszkańców podlaskiego towarzyszył spadek stopy bezrobocia (o 0,2 punktu proc. do 10,0%).

W 2012 roku ruch bezrobotnych zwiększył się. W całym roku w urzędach pracy woj. podlaskiego zarejestrowało się 76,2 tys. nowych bezrobotnych i było to o 0,7 tys. osób więcej niż w poprzednim roku. Wzrósł napływ osób, które utraciły pracę z przyczyn dotyczących zakładu pracy o 2,2 tys., a także o 0,1 tys. rejestracja osób po zakończeniu zatrudnienia za granicą (1,4 tys.). Zmniejszyła się natomiast liczba nowo rejestrujących się osób młodych do 25 roku życia (o 0,9 tys.), w tym absolwentów szkół ponadgimnazjalnych (o 0,4 tys.).

Wzrosła nieznacznie liczba osób bezrobotnych opuszczających ewidencję urzędów pracy (73,4 tys. osób, tj. o 68 osób więcej). Jednocześnie pracę podjęło o 0,4 tys. osób bezrobotnych mniej (31,0 tys.), co wpłynęło na zmniejszenie płynności rynku pracy o 0,9 punktu proc (do 40,8%).

W 2012 roku utrzymywało się zjawisko redukcji zatrudnienia w podlaskich firmach. W wyniku zwolnień grupowych pracę straciło 0,6 tys. osób (w poprzednim roku – 0,9 tys. osób) i część z nich zasiliła rejestry bezrobotnych.

Cechą specyficzną woj. podlaskiego jest utrzymywanie się dużego zróżnicowania lokalnych rynków. Różnią się one zarówno pod względem liczby podmiotów gospodarczych działających na ich terenie (od 32,4 tys. podmiotów w mieście Białymstoku do 1,2 tys. w powiecie sejneńskim), będących potencjalnymi pracodawcami, jak i pod względem poziomu bezrobocia rejestrowanego; najwyższy powiatowy wskaźnik stopy bezrobocia stanowił 2,6-krotność wielkości wskaźnika najniższego. Najwyższą stopę bezrobocia odnotowano na terenie powiatów: grajewskiego – 22,8%, sejneńskiego – 20,4% i kolneńskiego – 19,6%, najniższą zaś na terenie powiatów: wysokomazowieckiego – 8,9%, bielskiego – 9,2% oraz siemiatyckiego – 10,3%.

W strukturze bezrobocia w woj. podlaskim w 2012r. zaznaczyły się następujące tendencje:

- zmniejszenie udziału kobiet w ogólnej liczbie bezrobotnych (o 2,2 punktu proc. do 45,9%) na niekorzyść mężczyzn,
- wzrost udziału bezrobotnych z prawem do zasiłku (o 0,3 punktu proc. do 12,7%),
- dalszy wzrost udziału mieszkańców wsi (o 0,5 punktu proc. do 34,6%),
- dalszy wzrost udziału osób długotrwale bezrobotnych (o 0,2 punktu proc. do 55,6%),
- wzrost udziału osób bezrobotnych bez kwalifikacji zawodowych (o 0,2 punktu proc. do 30,2%),
- dalszy wzrost udziału osób bezrobotnych w wieku powyżej 50 roku życia (o 0,2 punktu proc. do 23,2%),
- dalsze zmniejszenie udziału młodzieży w wieku do 25 lat (o 1,2 punktu proc. do 21,2%), jak również udziału osób, które ukończyły szkołę wyższą, do 27 roku życia (o 0,2 punktu proc. do 2,1%),
- zmniejszenie się udziału absolwentów, tj. osób będących w okresie do 12 miesięcy od dnia ukończenia nauki (o 0,2 punktu proc. do 6,6%),
- dalszy wzrost udziału bezrobotnych z wyższym wykształceniem (o 0,5 punktu proc. do 13,6%), jak również wzrost udziału bezrobotnych specjalistów (o 0,5 punktu proc. do 10,4%),
- zwiększenie się udziału osób niepełnosprawnych (o 0,2 punktu proc. do 5,6%),
- dalsze znaczne zwiększenie się odsetka bezrobotnych zwolnionych w ramach tzw. zwolnień grupowych (o 0,7 punktu proc. do 3,0%).

W 2012r. ponownie zmieniała się struktura wolnych miejsc pracy i aktywizacji zawodowej będących w dyspozycji powiatowych urzędów pracy. Zwiększył się udział ofert pracy subsydiowanej (z 43,4% w 2011r. do 50,6% w 2012r.), co było spowodowane wzrostem środków z Funduszu Pracy na aktywne formy. W 2012r. pracodawcy zgłosili 19,6 tys. ofert pracy, tj. o 2,9

tys. ofert więcej (o 17,4%) niż przed rokiem. Liczba ofert pracy subsydiowanej wyniosła 9,9 tys. i zwiększyła się o 2,7 tys. Jednocześnie wzrosła, choć w mniejszym stopniu (o 2,6%, tj. o 0,2 tys.), liczba miejsc zatrudnienia niesubsydiowanego oferowanego przez PUP-y (9,7 tys.). Spośród ogółu ofert 73% wpłynęło z sektora prywatnego, głównie z sekcji: handel; naprawa pojazdów samochodowych, przetwórstwo przemysłowe, budownictwo. Natomiast wśród ofert z sektora publicznego dominowały miejsca pracy w administracji publicznej i obronie narodowej; obowiązkowych zabezpieczeniach społecznych, które stanowiły 15% ogółu wszystkich zgłoszonych ofert.

Generalnie, do najważniejszych zjawisk, jakie wystąpiły w 2012r., należy zaliczyć:

- **tendencje pozytywne na podlaskim rynku pracy:**
 - wzrost liczby podmiotów gospodarczych funkcjonujących na terenie woj. podlaskiego,
 - wzrost przeciętnego zatrudnienia w sektorze przedsiębiorstw województwa,
 - wzrost aktywności ekonomicznej ludności woj. podlaskiego, przejawiający się poprawą wskaźników aktywności zawodowej i zatrudnienia,
 - dalsze zmniejszenie napływu ludzi młodych do bezrobocia, a co za tym idzie, zmniejszenie udziału młodzieży do 25 roku życia oraz zmniejszenie udziału bezrobotnych absolwentów szkół ponadgimnazjalnych w zbiorowości podlaskich bezrobotnych,
 - wzrost liczby ofert pracy zgłaszanych przez pracodawców do urzędów pracy, zarówno subsydiowanej, jak i niesubsydiowanej,
- **tendencje negatywne:**
 - zwiększenie dynamiki wzrostu poziomu bezrobocia oraz wzrost stopy bezrobocia rejestrowanego,

- utrzymywanie się zjawiska redukcji miejsc pracy w gospodarce województwa, skutkujące wzrostem liczby rejestrujących się bezrobotnych, którzy utracili zatrudnienie w wyniku zwolnień grupowych,
- zmniejszenie się liczby osób bezrobotnych podejmujących pracę, przede wszystkim pracę niesubsydiowaną,
- pogorszenie się wartości wskaźnika płynności rynku pracy,
- pogorszenie się struktury zarejestrowanych bezrobotnych, przejawiające się w dalszym wzroście udziału osób długotrwale bezrobotnych, wzroście udziału bezrobotnych powyżej 50 roku życia, a także wzroście udziału z jednej strony osób z wykształceniem wyższym, a z drugiej – osób bez kwalifikacji zawodowych,
- utrzymywanie się stałego napływu do bezrobocia osób, które wróciły do kraju po okresie zatrudnienia za granicą.

9. ANEKS STATYSTYCZNY - TABLICE I WYKRESY

TABLICE

- Tablica 1. Bezrobotni zarejestrowani w woj. podlaskim według powiatów w latach 2000-2012 (stan w końcu roku)
- Tablica 2. Stopa bezrobocia w woj. podlaskim (% udział bezrobotnych w liczbie aktywnych zawodowo) według powiatów w latach 2000-2012 (stan w końcu roku)
- Tablica 3. Bezrobotni zarejestrowani w urzędach pracy woj. podlaskiego według wybranych kategorii w latach 2004-2012 (stan w końcu roku)
- Tablica 4. Bezrobotni zarejestrowani „napływ” i wyrejestrowani „odpływ” w woj. podlaskim w latach 2004-2012 (w okresie sprawozdawczym)
- Tablica 5. Napływ i odpływ bezrobotnych oraz osoby, które podjęły pracę w woj. podlaskim według powiatów w latach 2006-2012 (w okresie sprawozdawczym)
- Tablica 6. Bezrobotni zamieszkali na wsi w woj. podlaskim według powiatów w latach 2005-2012 (stan w końcu roku)
- Tablica 7. Bezrobotni zarejestrowani w woj. podlaskim z prawem do zasiłku w latach 2000-2012 (stan w końcu roku)
- Tablica 8. Bezrobotni zarejestrowani w woj. podlaskim posiadający prawo do zasiłku według powiatów w latach 2005-2012 (stan w końcu roku)
- Tablica 9. Bezrobotni zarejestrowani w woj. podlaskim według wieku w latach 2003-2012 (stan w końcu roku)
- Tablica 10. Bezrobotni zarejestrowani w woj. podlaskim według poziomu wykształcenia w latach 2003-2012 (stan w końcu roku)
- Tablica 11. Bezrobotni zarejestrowani w woj. podlaskim według stażu pracy w latach 2003 - 2012 (stan w końcu roku)
- Tablica 12. Bezrobotni zarejestrowani w woj. podlaskim według czasu pozostawania bez pracy w latach 2003-2012 (stan w końcu kwartału)
- Tablica 13. Oferty pracy zgłoszone do powiatowych urzędów pracy woj. podlaskiego w latach 2006-2012 (w okresie sprawozdawczym)

- Tablica 14. Bezrobotni podejmujący pracę w woj. podlaskim w latach 2003-2012 (w okresie sprawozdawczym)
- Tablica 15. Bezrobotne kobiety objęte programami aktywizującymi i pasywnymi w woj. Podlaskim w latach 2003–2011 (w okresie sprawozdawczym)
- Tablica 16. Bezrobotni skierowani do prac interwencyjnych w woj. podlaskim według powiatów w latach 2004-2012 (w okresie sprawozdawczym)
- Tablica 17. Bezrobotni skierowani do robót publicznych w woj. podlaskim według powiatów w latach 2004-2012 (w okresie sprawozdawczym)
- Tablica 18. Bezrobotni, którzy otrzymali pożyczkę/dotację na podjęcie działalności gospodarczej w woj. podlaskim według powiatów w latach 2004-2012 (w okresie sprawozdawczym)
- Tablica 19. Bezrobotni, którzy podjęli pracę w ramach refundacji kosztów wyposażenia i doposażenia stanowiska pracy dla zatrudnionego bezrobotnego w woj. podlaskim według powiatów w latach 2006-2012 (w okresie sprawozdawczym)
- Tablica 20. Szkolenia bezrobotnych w woj. podlaskim według powiatów w latach 2004-2012 (w okresie sprawozdawczym)
- Tablica 21. Staże, przygotowanie zawodowe w miejscu pracy i prace społecznie użyteczne w woj. podlaskim według powiatów w latach 2007-2012 (w okresie sprawozdawczym)
- Tablica 22. Efektywność programów aktywnego przeciwdziałania bezrobociu według powiatowych urzędów pracy woj. podlaskiego w 2012r.
- Tablica 23. Efektywność programów aktywnego przeciwdziałania bezrobociu według wybranych grup bezrobotnych w 2012r.
- Tablica 24. Liczba bezrobotnych w poszczególnych miastach i gminach woj. podlaskiego w 2012r. (stan w końcu półrocza)

WYKRESY

- Wykres 1. Liczba bezrobotnych i stopa bezrobocia (% udział bezrobotnych w liczbie aktywnych zawodowo) w woj. podlaskim w latach 2002-2012 (stan w końcu kwartału)
- Wykres 2. Poziom bezrobocia w woj. podlaskim w latach 2002-2012 (stan w końcu miesiąca)
- Wykres 3. Bezrobotni zarejestrowani w powiatowych urzędach pracy woj. podlaskiego w latach 2002-2012 (stan w końcu roku)
- Wykres 4. Zmiany w poziomie bezrobocia ("przyływy" i "odpływy") w woj. podlaskim w latach 2004-2012 (w kwartale)
- Wykres 5. Zarejestrowani bezrobotni, w tym kobiety w woj. podlaskim w latach 2003-2012 (stan w końcu kwartału)
- Wykres 6. Zarejestrowani bezrobotni, w tym z prawem do zasiłku w woj. podlaskim w latach 2003-2012 (stan w końcu kwartału)
- Wykres 7. Zarejestrowani bezrobotni, w tym zamieszkali na wsi w woj. podlaskim w latach 2003-2012 (stan w końcu kwartału)
- Wykres 8. Bezrobotni w woj. podlaskim wg grup wieku w latach 2001-2012 (stan w końcu roku)
- Wykres 9. Bezrobotni w woj. podlaskim wg poziomu wykształcenia w latach 2001-2012 (stan w końcu roku)
- Wykres 10. Bezrobotni w woj. podlaskim według rodzaju działalności ostatniego miejsca pracy w latach 2009-2012 (stan w końcu roku)
- Wykres 11. Bezrobotni w woj. podlaskim według grup zawodów w latach 2001-2012 (stan w końcu roku)
- Wykres 12. Oferty pracy zgłoszone do urzędów pracy woj. podlaskiego w latach 2002-2012 (w kwartale)
- Wykres 13. Podjęcia pracy w woj. podlaskim w latach 2002-2012 (w kwartale)
- Wykres 14. Osoby bezrobotne objęte aktywnymi formami przeciwdziałania bezrobociu w woj. podlaskim w latach 2002-2012
- Wykres 15. Wydatki z Funduszu Pracy w woj. podlaskim w latach 2000-2012 (w tys. zł.)

SYTUACJA NA RYNKU PRACY W WOJ. PODLASKIM W 2012R.

TABLICA 1. BEZROBOTNI ZAREJESTROWANI W WOJ. PODLASKIM WEDŁUG POWIATÓW W LATACH 2000-2012
(stan w końcu roku)

POWIATY	2000	2001	2002	2003	2004	2005	2006	2007	2008	2009	2010	2011	2012
Augustów	5551	6091	5720	5.610	5275	4973	4421	3667	3376	3859	4016	4127	4177
Białystok	22187	25012	26143	24782	22834	22590	18355	14112	14158	21700	23303	23579	25203
Bielsk P.	3129	3361	2991	3000	2612	2629	2279	1912	1611	2072	2140	2104	2180
Grajewo	5179	5452	5194	5167	4996	4793	4479	3880	3127	3876	4227	4210	4112
Hajnówka	2825	3309	2897	2572	2375	2542	2121	1542	1728	2392	2108	2039	2297
Kolno	3697	3868	3852	3569	3524	3003	2723	2331	2378	3044	3065	3116	3168
Łomża	9354	10007	9571	8699	8129	7585	6073	4948	4158	5528	5822	6276	6531
Mońki	2164	2213	1973	2018	1997	1956	1680	1436	1368	1691	1829	2006	2114
Sejny	2390	2552	2512	2354	2328	2193	1887	1668	1547	1687	1700	2084	1832
Siemiatycze	1869	2082	1966	1782	1843	1916	1933	1397	1192	1406	1552	1630	1703
Sokółka	6260	6913	6620	6224	5587	5366	4714	3864	3787	4440	4618	4794	4793
Suwałki	7932	8451	9664	8814	7878	7121	5873	3683	3430	4912	4736	4900	5211
Wysokie M.	3282	3537	3369	3260	3238	2999	2365	1951	1715	1893	2115	2330	2378
Zambrów	3413	3623	3602	3423	3509	3527	2870	2405	2246	2669	2530	2725	3006
woj. podlaskie	79232	86471	86074	81274	76125	73193	61773	48796	45821	61169	63761	65920	68705

SYTUACJA NA RYNKU PRACY W WOJ. PODLASKIM W 2012R.

TABLICA 2. STOPA BEZROBOCIA (% udział bezrobotnych w liczbie aktywnych zawodowo) W WOJ. PODLASKIM WEDŁUG POWIATÓW W LATACH 2000 - 2012 (stan w końcu roku)

POWIATY	2000	2001	2002	2003		2004	2005	2006	2007	2008	2009	2010**	2011	2012***
Augustów	18,4	20,2	19,3	18,9	22,6*	21,0	19,9	18,3	15,5	14,1	15,9	18,7	18,9	19,4
Białystok	14,1	15,7	16,2	15,2	19,4*	17,2	17,2	14,3	11,5	11,1	16,0	17,6	17,1	18,4
Bielsk P.	9,2	9,9	9,0	9,0	11,5*	10,3	10,3	9,1	7,6	6,3	8,0	9,6	9,0	9,2
Grajewo	21,3	22,5	21,7	21,5	25,9*	25,3	24,3	22,8	20,1	14,8	17,8	23,1	22,9	22,8
Hajnówka	10,1	11,9	10,6	9,7	12,4*	11,3	11,9	10,2	7,5	8,2	11,1	12,1	11,9	13,6
Kolno	16,9	17,7	17,7	16,6	21,0*	20,9	18,3	16,8	14,6	15,0	18,5	18,9	19,4	19,6
Łomża	14,1	14,7	14,1	13,0	17,2*	15,9	15,1	12,1	10,5	8,1	10,3	11,6	12,5	13,1
Mońki	10,2	10,3	9,4	9,5	12,4*	12,3	12,0	10,5	9,0	8,6	10,5	12,0	12,8	13,5
Sejny	19,3	20,4	20,2	19,1	24,8*	24,6	23,4	20,9	18,8	17,5	18,9	18,9	22,4	20,4
Siemiatycze	7,2	8,0	7,6	7,0	9,1*	9,6	9,8	9,8	7,2	6,1	7,1	9,4	9,8	10,3
Sokółka	14,8	16,3	15,8	15,0	19,0*	17,5	16,8	14,9	12,4	12,2	14,1	16,5	16,9	17,1
Suwałki	12,3	13,2	14,7	13,4	17,4*	16,2	14,7	12,4	7,8	6,8	9,4	9,7	9,9	10,8
Wysokie M.	10,0	10,7	10,3	10,0	12,7*	12,5	11,6	9,2	7,7	6,6	7,2	8,0	8,6	8,9
Zambrów	16,0	17,0	17,0	16,3	19,4*	19,7	19,7	16,6	14,2	12,2	14,2	14,7	15,5	17,3
m. Białystok	11,7	13,4	14,1	13,8	13,8*	13,3	12,9	10,7	8,1	7,8	11,6	12,3	12,4	13,3
m. Łomża	21,6	23,8	23,2	21,7	21,8*	21,2	19,7	16,5	13,3	11,1	14,4	15,8	16,4	17
m. Suwałki	18,9	21,1	23,7	22,3	22,7*	20,1	18,4	15,8	10,5	9,6	13,4	12,2	12,4	13,3
Woj. podlaskie	13,8	15,1 (17,7*)	15,1 (17,7*)	14,5	17,0*	16,1	15,5	13,3	10,7	9,7	12,8	13,8	14,1	14,7
Polska	15,1	17,5	20,0	20,0		19,0	17,6	14,8	11,4	9,5	12,1	12,4	12,5	13,4

*stopa zweryfikowana na podstawie wyników NSP 2002, ** stopa zweryfikowana na podstawie PSR 2010, *** stopa zweryfikowana przez GUS

TABLICA 3. BEZROBOTNI ZAREJESTROWANI W URZĘDACH PRACY WOJ. PODLASKIEGO WEDŁUG WYBRANYCH KATEGORII W LATACH 2004-2012 (stan w końcu roku)

WYSZCZEGÓLNIENIE	2004	2005	2006	2007	2008	2009	2010	2011	2012
<i>w liczbach bezwzględnych</i>									
OGÓŁEM, w tym:	76125	73193	61773	48796	45821	61169	63761	65920	68705
Kobiety	37938	36819	32516	26092	23095	28149	30210	31736	31553
Młodzież (18-24 lata)	19492	18318	14172	10218	10070	14946	15250	14737	14550
Absolwenci/ Osoby w okresie do 12 m-cy od dnia ukończ. nauki	3607*	4399**	3431	2524	2889	4272	4449	4456	4522
Niepełnosprawni	2242	2315	2368	2336	2638	3279	3419	3573	3815
Zamieszkali na wsi	27611	26455	22606	18429	16203	20428	21498	22472	23746
Zwolnieni z przyczyn dotycz. zakładu pracy	2204	1659	1195	837	732	1785	1388	1518	2065
Z prawem do zasiłku	8426	8418	6535	5337	6376	8602	7538	8145	8735
W wieku mobilnym (18-44 lata)	55786	52210	42178	31924	30305	42087	43984	45200	46966
Pozostający bez pracy pow. 12 m-cy	38181	34199	28675	21240	14923	17011	21702	25783	28144
Powyżej 50 roku życia	10592	11616	11715	10864	10441	13217	14229	15155	15933
Bez kwalifikacji zawod	-	18003	19085	15680	14196	18073	18029	19764	20733
Bez wykształcenia średniego	46647	43765	36151	28573	25711	33124	33369	34055	35352
<i>w procentach (%)</i>									
OGÓŁEM	100,0	100,0	100,0	100,0	100,0	100,0	100,0	100,0	100,0
Kobiety	49,8	50,3	52,6	53,5	50,4	46,0	47,4	48,1	45,9
Młodzież (18-24 lata)	25,6	25,0	22,9	20,9	22,0	24,4	23,9	22,4	21,2
Absolwenci/ Osoby w okresie do 12 m-cy od dnia ukończ. nauki	4,6	6,0	5,6	5,2	6,3	7,0	7,0	6,8	6,6
Niepełnosprawni	2,9	3,2	3,8	4,8	5,8	5,4	5,4	5,4	5,6
Zamieszkali na wsi	36,3	36,1	36,6	37,8	35,4	33,4	33,7	34,1	34,6
Zwolnieni z przyczyn dotycz. zakładu pracy	2,9	2,3	1,9	1,7	1,6	2,9	2,2	2,3	3,0
Z prawem do zasiłku	11,1	11,5	10,6	10,9	13,9	14,1	11,8	12,4	12,7
W wieku mobilnym (18-44 lata)	73,3	71,3	68,3	65,5	66,1	68,8	69,0	68,6	68,4
Pozostający bez pracy pow. 12 m-cy	50,2	46,7	46,4	43,5	32,6	27,8	34,0	39,1	41,0
Powyżej 50 roku życia	13,9	15,9	19,0	22,3	22,8	21,6	22,3	23,0	23,2
Bez kwalifikacji zawod	-	24,6	30,9	32,1	31,0	29,5	28,3	30,0	30,2
Bez wykształcenia średniego	61,3	59,8	58,5	58,6	56,1	54,2	52,3	51,7	51,5

* stan na dzień 31 maja 2004 roku ** od 2005r. – osoby w okresie do 12 m-cy od dnia ukończenia nauki

TABLICA 4. BEZROBOTNI ZAREJESTROWANI „NAPŁYWY” I WYREJESTROWANI „ODPŁYWY” W WOJ. PODLASKIM W LATACH 2004-2012 (w okresie sprawozdawczym)

WYSZCZEGÓLNIENIE	2004	2005	2006	2007	2008	2009	2010	2011	2012
Nowo zarejestrowani bezrobotni „napływ”, z tego rejestrujący się:	76025	81066	77305	72439	75550	90955	88386	75457	76151
• po raz pierwszy	18393	18443	16461	14014	15186	21095	19307	16301	17145
• po raz kolejny, w tym powrac. do rejestracji:	57632	62623	60844	58425	60364	69860	69079	59156	59006
- po pracach interwenc.	1462	866	744	825	797	763	901	728	492
- po robotach publicznych	1618	1207	1014	753	1094	1369	1880	1096	535
- po stażu	-	4886	5234	5103	5721	7502	10659	5717	4600
- po odbyciu przygot. zaw. w m-cu pracy/ dorosłych	-	969	1114	1492	1842	1014	3	28	3
- po szkoleniu	2668	3349	3764	3999	4394	4418	4908	1436	2059
- po pracach społ użytecz	-	-	1268	1739	1364	1529	1328	996	988
- po zakończ. indyw. progr. zatrudnienia socjalnego	-	-	-	-	-	-	28	97	153
Wyrejestrowani bezrobotni „odpływ”, w tym z powodu:	81174	83998	88725	85416	78525	75607	85794	73298	73366
• podjęcia pracy, z tego:	33839	32691	34648	32773	28422	26906	32794	31430	31037
- niesubsydiowanej	28008	27356	29679	27165	22515	20427	24582	27777	26257
- w tym sezonowej	3123	3192	3110	2448	2074	2330	2323	3123	2762
- subsydiowanej, w tym:	5831	5335	4969	5608	5907	6479	8212	3653	4780
- prac interwencyjnych	3247	2404	2651	2331	2103	1970	2196	1580	1465
- robót publicznych	1763	1716	947	1358	1551	1881	2503	622	949
- pożyczki/od 2005r. dotacji na podjęcie dział. gospodarczej	162	566	658	1012	1301	1703	2130	800	1407
- refundacji kosztów wypos. stanowiska pracy dla zatr. bezr.	-	347	511	789	890	888	1349	613	857
• szkolenia	4561	3387	3766	4023	4352	4274	4961	1455	2137
• stażu	1299	5233	5246	5144	5941	9162	10561	3822	6571
• przygotowania zawod w miejscu pracy/ dorosłych	-	1285	1188	1537	2172	322	24	8	5
• pracy społecznie użytecznej	-	-	1633	1645	1478	1405	1468	957	1040
• realizacji indyw. progr zatrudn socjalnego lub podpisania kontraktu socjalnego	-	-	-	-	-	13	16	182	350
• niepotw gotow do pracy	32409	31588	30373	28426	24070	23927	24947	23778	20129
• dobrowolnej rezygnacji ze statusu bezrobotnego	5029	5449	5309	4788	5203	4612	4852	5414	5784
• nabycia praw do świadczenia przedem.	328	45	125	268	283	380	557	674	1087

SYTUACJA NA RYNKU PRACY W WOJ. PODLASKIM W 2012R.

TABLICA 5. NAPŁYW I ODPIYW BEZROBOTNYCH ORAZ OSOBY, KTÓRE PODJĘŁY PRACĘ W WOJ. PODLASKIM WEDŁUG POWIATÓW W LATACH 2006-2012 (w okresie sprawozdawczym)

POWIATY	Bezrobotni nowo zarejestrowani „napływ”							Bezrobotni wyrejestrowani „odpiyw”							w tym osoby, które podjęły pracę						
	2006	2007	2008	2009	2010	2011	2012	2006	2007	2008	2009	2010	2011	2012	2006	2007	2008	2009	2010	2011	2012
Augustów	4669	4378	4624	5178	5134	4247	4350	5221	5132	4915	4695	4977	4136	4300	2209	2018	1839	1617	1756	1754	1798
Białystok	28798	26593	27630	32987	30643	27399	27581	33033	30836	27584	25445	29040	27123	25957	11784	11222	9479	8870	11021	11290	10692
Bielsk Pod.	2838	2816	2845	3396	3531	2943	3015	3188	3183	3146	2935	3463	2979	2939	1498	1332	1220	1114	1388	1385	1324
Grajewo	3877	3937	4289	5195	5114	4041	4113	4191	4536	5042	4446	4763	4058	4211	1686	1693	1534	1339	1780	1735	1691
Hajnówka	3258	2955	2817	3497	3273	2787	2960	3679	3534	2631	2833	3557	2856	2702	1266	1116	824	955	1144	1025	966
Kolno	3147	3013	3296	4123	4177	2935	2823	3427	3405	3249	3457	4156	2884	2771	1149	1027	973	1222	1579	1148	1236
Łomża	6573	6112	6523	8011	7479	6619	6786	8085	7237	7313	6641	7185	6165	6531	3519	3178	3107	2924	3513	3079	3276
Mońki	1678	1438	1687	2129	2400	1956	2047	1954	1682	1755	1806	2262	1779	1939	747	722	674	655	799	750	869
Sejny	2126	2004	1849	2393	2595	2236	1995	2432	2223	1970	2253	2582	1852	2247	963	1122	873	976	1035	897	957
Siemiatycze	1742	1766	1822	2220	2335	2031	2158	1725	2302	2027	2006	2189	1953	2085	846	858	713	581	694	795	741
Sokółka	4779	4459	4840	5155	5194	4328	4490	5431	5309	4917	4502	5016	4152	4491	2008	2152	1895	1638	1915	1864	1811
Suwałki	8104	7052	6973	8795	8801	7581	7451	9352	9242	7226	7313	8977	7417	7140	4432	3717	2851	2753	3554	3325	3172
Wysokie M.	2582	2723	2727	3565	3680	3000	2973	3216	3137	2963	3387	3458	2785	2925	1122	1141	990	1052	1137	1082	1156
Zambrów	3134	3193	3628	4311	4030	3354	3409	3791	3658	3787	3888	4169	3159	3128	1419	1475	1450	1210	1479	1301	1348
Ogółem	77305	72439	75550	90955	88386	75457	76151	88725	85416	78525	75607	85794	73298	73366	34648	32773	28422	26906	32794	31430	31037

SYTUACJA NA RYNKU PRACY W WOJ. PODLASKIM W 2012R.

TABLICA 6. BEZROBOTNI ZAMIESZKALI NA WSI W WOJ. PODLASKIM WEDŁUG POWIATÓW W LATACH 2005-2012
(stan w końcu roku)

POWIATY	2005		2006		2007		2008		2009		2010		2011		2012	
	liczba bezrobotnych	% do ogółu	liczba bezrobotnych	% do ogółu	liczba bezrobotnych	% do ogółu	liczba bezrobotnych	% do ogółu	liczba bezrobotnych	% do ogółu	liczba bezrobotnych	% do ogółu	liczba bezrobotnych	% do ogółu	liczba bezrobotnych	% do ogółu
Augustów	1895	38,1	1752	39,6	1451	39,6	1327	39,3	1506	39,0	1571	39,1	1625	39,4	1688	40,4
Białystok	4611	20,4	3703	20,2	2969	21,0	2648	18,7	3938	18,1	4367	18,7	4485	19,0	4877	19,4
Bielsk Podl.	896	34,1	772	33,9	654	34,2	496	30,8	598	28,9	666	27,6	731	34,7	773	35,5
Grajewo	1619	33,8	1563	34,9	1364	35,2	1048	33,5	1310	33,8	1496	35,4	1458	34,6	1463	35,6
Hajnówka	1149	45,2	920	43,4	730	47,3	765	44,3	1108	46,3	983	46,6	970	47,6	1060	46,1
Kolno	1756	58,5	1524	56,0	1339	57,4	1368	57,5	1755	57,7	1760	57,4	1739	55,8	1892	59,7
Łomża	2634	34,7	2131	35,1	1792	36,2	1374	33,0	1793	32,4	1922	33,0	2110	33,6	2277	34,9
Mońki	930	47,5	790	47,0	673	46,9	643	47,0	847	50,1	904	49,4	1030	51,3	1107	52,4
Sejny	1442	65,8	1220	64,7	1150	68,9	1036	67,0	1147	68,0	1172	68,9	1375	66,0	1262	68,9
Siemiatycze	1045	54,5	1083	56,0	804	57,6	695	58,3	792	56,3	889	58,4	926	56,8	967	56,8
Sokółka	2876	53,6	2536	53,8	2137	55,3	1780	47,0	2070	46,6	2201	47,7	2268	47,3	2359	49,2
Suwałki	2162	30,4	1811	30,8	1081	29,4	957	27,9	1346	27,4	1327	28,0	1359	27,7	1484	28,5
Wysokie Maz.	2046	68,2	1588	67,1	1259	64,5	1145	66,8	1208	63,8	1218	57,6	1279	54,9	1313	55,2
Zambrów	1394	39,5	1213	42,3	1026	42,7	921	41,0	1010	37,8	1022	40,4	1117	41,0	1224	40,7
Woj. podlaskie	26455	36,1	22606	36,6	18429	37,8	16203	35,4	20428	33,4	21498	33,7	22472	34,1	23746	34,6

TABLICA 7. BEZROBOTNI ZAREJESTROWANI W WOJ. PODLASKIM Z PRAWEM DO ZASIŁKU W LATACH 2000 - 2012 (stan w końcu roku)

LATA o- ogółem k- kobiety		Bezrobotni zarejestrowani z prawem do zasiłku	z tego:		
			osoby poprzednio pracujące	w tym: zwolnione z przyczyn dotyczących zakładu pracy	osoby dotychczas niepracujące
2000	o	14625	13497	1841	1128
	k	6039	6027	1064	12
2001	o	14940	13821	2031	1119
	k	6335	6307	1047	28
2002	o	12195	11010	1143	1185
	k	4716	4692	590	24
2003	o	9472	8868	871	604
	k	3804	3788	417	16
2004	o	8426	7857	292	569
	k	3376	3364	152	12
2005	o	8418	7629	281	789
	k	3218	3205	139	13
2006	o	6535	6100	151	435
	k	2677	2673	70	4
2007	o	5337	5051	139	286
	k	2319	2318	80	1
2008	o	6376	6126	289	250
	k	2779	2777	137	2
2009	o	8602	8481	1230	121
	k	3453	3452	349	1
2010	o	7538	7523	570	15
	k	3535	3531	331	4
2011	o	8145	8135	770	10
	k	3796	3793	415	3
2012	o	8735	8723	1244	12
	k	3803	3799	604	4

X -Brak danych statystycznych

SYTUACJA NA RYNKU PRACY W WOJ. PODLASKIM W 2012R.

TABLICA 8. BEZROBOTNI ZAREJESTROWANI W WOJ. PODLASKIM POSIADAJĄCY PRAWO DO ZASIŁKU WEDŁUG POWIATÓW W LATACH 2005 - 2012 (stan w końcu roku)

POWIATY	2005		2006		2007		2008		2009		2010		2011		2012	
	liczba bezrobotnych	% do ogółu	liczba bezrobotnych	% do ogółu	liczba bezrobotnych	% do ogółu	liczba bezrobotnych	% do ogółu	liczba bezrobotnych	% do ogółu	liczba bezrobotnych	% do ogółu	liczba bezrobotnych	% do ogółu	liczba bezrobotnych	% do ogółu
Augustów	438	8,8	291	6,6	294	8,0	377	11,2	476	12,3	356	8,9	402	9,7	383	9,2
Białystok	2781	12,3	2077	11,3	1640	11,6	2089	14,8	3174	14,6	2688	11,5	3002	12,7	3331	13,2
Bielsk Podl.	335	12,7	279	12,2	242	12,7	272	16,9	325	15,7	260	12,1	284	13,5	252	11,6
Grajewo	702	14,6	629	14,0	518	13,4	541	17,3	659	17,0	680	16,1	640	15,2	661	16,1
Hajnówka	383	15,1	284	13,4	221	14,3	308	17,8	387	16,2	243	11,5	302	14,8	285	12,4
Kolno	255	8,5	258	9,5	199	8,5	266	11,2	452	14,8	366	11,9	250	8,0	395	12,5
Łomża	866	11,4	681	11,2	615	12,4	650	15,6	889	16,1	890	15,3	932	14,9	948	14,5
Mońki	163	8,3	150	8,9	116	8,1	115	8,4	149	8,8	155	8,5	168	8,4	157	7,4
Sejny	321	14,6	345	18,3	249	14,9	284	18,4	330	19,6	290	17,1	287	13,8	243	13,3
Siemiatycze	206	10,8	152	7,9	128	9,2	133	11,2	136	9,7	132	8,5	177	10,9	192	11,3
Sokółka	443	8,3	308	6,5	306	7,9	375	9,9	405	9,1	348	7,5	361	7,5	435	9,1
Suwałki	861	12,1	624	10,6	468	12,7	534	15,6	723	14,7	631	13,3	736	15,0	822	15,8
Wysokie M.	245	8,2	210	8,9	154	7,9	175	10,2	206	10,9	226	10,7	277	11,9	265	11,1
Zambrów	419	11,9	247	8,6	187	7,8	257	11,4	291	10,9	273	10,8	327	12,0	366	12,2
Woj. podlaskie	8418	11,5	6535	10,6	5337	10,9	6376	13,9	8602	14,1	7538	11,8	8145	12,4	8735	12,7

SYTUACJA NA RYNKU PRACY W WOJ. PODLASKIM W 2012R.

TABLICA 9. BEZROBOTNI W WOJ. PODLASKIM WEDŁUG WIEKU W LATACH 2003–2012 (stan w końcu roku)

LATA	Ogółem, z tego w wieku:	15-17	18-24	25-34	35-44	45-54	55-59	60 i więcej
w liczbach bezwzględnych								
2003	81274	2	21533	21743	18063	16839	2504	590
2004	76125	0	19492	20338	15956	16793	2922	624
2005	73193	0	18318	19297	14595	16927	3348	708
2006	61773	0	14172	16054	11952	15043	3733	819
2007	48796	0	10218	12671	9035	12330	3662	880
2008	45821	0	10070	12192	8043	11131	3573	812
2009	61169	0	14946	16891	10250	13236	4777	1069
2010	63761	0	15250	18040	10694	12998	5398	1381
2011	65920	0	14737	19175	11288	12860	6079	1781
2012	68705	0	14550	20410	12006	12897	6749	2093
w odsetkach								
2003	100,0	0,0	26,5	26,8	22,2	20,7	3,1	0,7
2004	100,0	0,0	25,6	26,7	21,0	22,1	3,8	0,8
2005	100,0	0,0	25,0	26,4	19,9	23,1	4,6	1,0
2006	100,0	0,0	22,9	26,0	19,3	24,4	6,0	1,3
2007	100,0	0,0	20,9	26,0	18,5	25,3	7,5	1,8
2008	100,0	0,0	22,0	26,6	17,6	24,3	7,8	1,8
2009	100,0	0,0	24,4	27,6	16,8	21,6	7,8	1,7
2010	100,0	0,0	23,9	28,3	16,8	20,4	8,5	2,2
2011	100,0	0,0	22,4	29,1	17,1	19,5	9,2	2,7
2012	100,0	0,0	21,2	29,7	17,5	18,8	9,8	3,0

SYTUACJA NA RYNKU PRACY W WOJ. PODLASKIM W 2012R.

TABLICA 10. BEZROBOTNI ZAREJESTROWANI W WOJ. PODLASKIM WEDŁUG POZIOMU WYKSZTAŁCENIA W LATACH 2003 - 2012 (stan w końcu roku)

LATA	Ogółem	z tego z wykształceniem:				
		wyższym	policealnym i średnim zawodowym	średnim ogólnokształcącym	zasadniczym zawodowym	podstawowym i niepełnym podstawowym/od 2002r. gimnazjalnym i poniżej
w liczbach bezwzględnych						
2003	81274	4478	19132	6141	25817	25706
2004	76125	4927	18379	6172	22974	23673
2005	73193	5321	17677	6430	20930	22835
2006	61773	4920	14827	5875	16502	19649
2007	48796	4036	11240	4947	12853	15720
2008	45821	4595	10418	5097	11516	14195
2009	61169	6699	14047	7299	15259	17865
2010	63761	7853	14644	7895	15555	17814
2011	65920	8650	15108	8107	16053	18002
2012	68705	9334	15829	8190	16626	18726
w odsetkach						
2003	100,0	5,5	23,5	7,6	31,8	31,6
2004	100,0	6,5	24,1	8,1	30,2	31,1
2005	100,0	7,3	24,1	8,8	28,6	31,2
2006	100,0	8,0	24,0	9,5	26,7	31,8
2007	100,0	8,3	23,0	10,1	26,3	32,2
2008	100,0	10,0	22,7	11,1	25,1	31,0
2009	100,0	11,0	23,0	11,9	24,9	29,2
2010	100,0	12,3	23,0	12,4	24,4	27,9
2011	100,0	13,1	22,9	12,3	24,4	27,3
2012	100,0	13,6	23,0	11,9	24,2	27,3

SYTUACJA NA RYNKU PRACY W WOJ. PODLASKIM W 2012R.

TABLICA 11. BEZROBOTNI ZAREJESTROWANI W WOJ. PODLASKIM WEDŁUG STAŻU PRACY W LATACH 2003 - 2012 (stan w końcu roku)

LATA	Ogółem	z tego ze stażem:						
		do 1 roku	1-5 lat	5-10 lat	10-20 lat	20-30 lat	30 lat i więcej	bez stażu
w liczbach bezwzględnych								
2003	81274	13657	15276	9867	12259	7584	750	21881
2004	76125	12178	14580	9255	11372	7252	796	20692
2005	73193	11467	14044	8764	10757	7126	1011	20024
2006	61773	9225	11728	7469	9307	6232	1046	16766
2007	48796	7498	9208	5911	7210	5070	961	12938
2008	45821	6969	9087	5316	6565	4706	1114	12064
2009	61169	9280	13055	6912	8189	6002	1803	15928
2010	63761	9979	13753	7213	8297	6149	1851	16519
2011	65920	10369	14398	7812	8630	6373	2013	16325
2012	68705	10826	15182	8427	8947	6586	2451	16286
w odsetkach								
2003	100,0	16,8	18,8	12,1	15,1	9,3	0,9	26,9
2004	100,0	16,0	19,2	12,2	14,9	9,5	1,0	27,2
2005	100,0	15,7	19,2	12,0	14,7	9,7	1,4	27,3
2006	100,0	14,9	19,0	12,1	15,1	10,1	1,7	27,1
2007	100,0	15,4	18,9	12,1	14,8	10,4	2,0	26,5
2008	100,0	15,2	19,8	11,6	14,3	10,3	2,4	26,3
2009	100,0	15,2	21,3	11,3	13,4	9,8	2,9	26,0
2010	100,0	15,6	21,6	11,3	13,0	9,6	2,9	25,9
2011	100,0	15,7	21,8	11,9	13,1	9,7	3,1	24,8
2012	100,0	15,8	22,1	12,3	13,0	9,6	3,6	23,7

SYTUACJA NA RYNKU PRACY W WOJ. PODLASKIM W 2012R.

TABLICA 12. BEZROBOTNI ZAREJESTROWANI W WOJ. PODLASKIM WEDŁUG CZASU POZOSTAWANIA BEZ PRACY W LATACH 2003 - 2012 (stan w końcu roku)

LATA	Ogółem	z tego wg czasu pozostawania bez pracy (w miesiącach):						z Ogółem: pow.12 miesiący
		do 1	1-3	3-6	6-12	12-24	pow.24	
w liczbach bezwzględnych								
2003	81274	5962	11465	10079	11058	13865	28845	42710
2004	76125	5479	11173	10159	11133	11178	27003	38181
2005	73193	5594	12747	10483	10170	10119	24080	34199
2006	61773	5036	11094	8632	8336	9112	19563	28675
2007	48796	5023	9450	6876	6207	6405	14835	21240
2008	45821	6142	11441	7430	5885	5126	9797	14923
2009	61169	5875	14482	11260	12541	8792	8219	17011
2010	63761	6655	13520	10682	11202	12411	9291	21702
2011	65920	5692	11488	10942	12015	13245	12538	25783
2012	68705	5979	11910	10822	11850	12953	15191	28144
w odsetkach								
2003	100,0	7,3	14,1	12,4	13,6	17,1	35,5	52,6
2004	100,0	7,2	14,7	13,3	14,6	14,7	35,5	50,2
2005	100,0	7,6	17,4	14,3	13,9	13,8	32,9	46,7
2006	100,0	8,2	18,0	14,0	13,5	14,8	31,7	46,4
2007	100,0	10,3	19,4	14,1	12,7	13,1	30,4	43,5
2008	100,0	13,4	25,0	16,2	12,8	11,2	21,4	32,6
2009	100,0	9,6	23,7	18,4	20,5	14,4	13,4	27,8
2010	100,0	10,4	21,2	16,7	17,6	19,5	14,6	34,0
2011	100,0	8,6	17,4	16,6	18,2	20,1	19,0	39,1
2012	100,0	8,7	17,3	15,8	17,2	18,9	22,1	41,0

SYTUACJA NA RYNKU PRACY W WOJ. PODLASKIM W 2012R.

TABLICA 13. OFERTY PRACY ZGŁOSZONE DO POWIATOWYCH URZĘDÓW PRACY WOJ. PODLASKIEGO W LATACH 2006-2012 (w okresie sprawozdawczym)

POWIATY	Liczba ofert pracy																				
	ogółem							w tym													
								dla niepełnosprawnych							dla osób w okresie 12 miesięcy od dnia ukończenia nauki						
	2006	2007	2008	2009	2010	2011	2012	2006	2007	2008	2009	2010	2011	2012	2006	2007	2008	2009	2010	2011	2012
Augustów	951	1107	2263	1238	1714	1224	1381	12	8	28	12	12	20	58	3	-	2	3	7	4	4
Białystok	8741	8179	5873	4494	5089	3906	4849	362	333	260	174	304	302	539	3	-	3	-	-	2	-
Bielsk Podl.	1457	1451	1287	1110	1511	1062	1251	43	32	20	6	14	30	43	-	1	2	4	10	1	5
Grajewo	2079	2044	1982	1698	1900	1150	1221	73	30	24	19	9	10	46	-	2	-	-	-	3	114
Hajnówka	1007	1194	943	1116	1259	982	1156	44	35	48	47	44	90	102	37	14	3	-	-	-	-
Kolno	1396	1247	1435	1557	2044	814	853	1	7	2	2	16	12	16	-	-	-	-	-	1	1
Łomża	2383	2404	2234	1659	1466	1327	1446	83	53	75	66	61	89	144	1	-	-	-	-	2	-
Mońki	641	603	640	647	862	440	582	2	-	0	-	6	13	9	-	-	-	-	-	-	1
Sejny	805	859	1081	1399	1327	552	1008	1	-	2	-	1	1	2	-	1	5	-	-	40	1
Siemiatycze	663	775	857	694	669	481	537	7	4	2	2	-	1	2	1	-	-	-	1	-	-
Sokółka	2185	2208	1922	1835	2048	1233	1604	55	67	70	53	80	57	69	334	307	228	239	220	111	53
Suwałki	4014	3522	3190	2441	2788	1801	1583	109	70	79	52	49	66	148	1	-	-	4	7	1	3
Wysokie M.	855	1224	1431	1595	1577	998	1145	1	4	2	20	22	22	37	200	251	293	281	220	127	119
Zambrów	1009	1150	1355	1458	1409	757	1028	7	-	-	1	-	-	56	-	2	-	-	-	-	-
Woj. podl.	28186	27967	26493	22941	25663	16727	19644	800	643	612	454	618	713	1271	580	578	536	531	465	292	301

**TABLICA 14. BEZROBOTNI PODEJMUJĄCY PRACĘ W WOJ. PODLASKIM
W LATACH 2003-2012 (w okresie sprawozdawczym)**

WYSZCZEGÓLNIENIE	2003	2004	2005	2006	2007	2008	2009	2010	2011	2012
w liczbach bezwzględnych										
Ogółem	32588	33839	32691	34648	32773	28422	26906	32794	31430	31037
• kobiety	14131	15339	14825	16221	16382	14455	12842	14850	15314	15070
• mężczyźni	18457	18500	17866	18427	16391	13967	14064	17944	16116	15967
z ogółu bezrobotnych, którzy podjęli pracę:										
• osoby poprzednio pracujące,	25387	25630	25013	26271	25008	22061	21660	26406	25138	25567
w tym zwolnione z przyczyn dotyczących zakładu pracy	1559	1128	547	531	308	202	575	923	635	641
• osoby dotychczas nie pracujące	7201	8209	7678	8377	7765	6361	5246	6388	6292	5470
w odsetkach										
Ogółem	100,0	100,0	100,0	100,0	100,0	100,0	100,0	100,0	100,0	100,0
• kobiety	43,4	45,3	45,3	46,8	50,0	50,9	47,7	45,3	48,7	48,6
• mężczyźni	56,6	54,7	54,7	53,2	50,0	49,1	52,3	54,7	51,3	51,4
z ogółu bezrobotnych, którzy podjęli pracę:										
• osoby poprzednio pracujące,	77,9	75,7	76,5	75,8	76,3	77,6	80,5	80,5	80,0	82,4
w tym zwolnieni z przyczyn dotyczących zakładu pracy	4,8	3,3	1,7	1,5	0,9	0,7	2,1	2,8	2,0	2,1
• osoby dotychczas nie pracujące	22,1	24,3	23,5	24,2	23,7	22,4	19,5	19,5	20,0	17,6

TABLICA 15. BEZROBOTNE KOBIETY OBJĘTE PROGRAMAMI AKTYWIZUJĄCYMI I PASYWNYMI W WOJ. PODLASKIM W LATACH 2005–2012 (w okresie sprawozdawczym)

Wyszczególnienie	2005	2006	2007	2008	2009	2010	2011	2012
FORMY AKTYWNE								
○ Podjęcia pracy ogółem, z tego:	14825	16221	16382	14455	12842	14850	15314	15070
- pracy niesubsydiowanej	12210	13929	13815	11806	9902	11282	13687	12945
w tym sezonowej	1413	1538	1345	1124	1065	1053	1508	1323
- pracy subsydiowanej, w tym w ramach:	2615	2292	2567	2649	2940	3568	1627	2125
- prac interwencyjnych	1285	1418	1334	1220	1233	1285	892	844
- robót publicznych	786	303	503	625	813	1127	261	417
- udzielonej pożyczki/ dotacji na działalność gospodarczą	240	258	353	416	547	680	251	476
- refundacji kosztów wyposażenia lub doposażenia stanowiska pracy dla bezrobotnego	159	223	320	361	321	464	204	329
○ Szkolenia i przekwalifikowania	1550	1536	1583	1912	1599	1840	463	652
○ Staże	3742	3790	3914	4506	6526	7154	2603	4361
○ Przygotowanie zawodowe w miejscu pracy	747	792	1106	1593	253	12	7	3
○ Prace społecznie użyteczne	x	796	927	831	810	858	600	606
○ Zajęcia w Centrum Integracji Społecznej CIS/ Realizacja indywidualnego programu zatrudnienia socjalnego lub podpisania kontraktu socjalnego	x	x	x	x	3	10	89	157
FORMY PASYWNE								
○ Uprawnione do zasiłku dla bezrobotnych (stan w końcu roku)	3218	2677	2319	2779	3453	3535	3796	3803
○ Świadczenie przedemerytalne (w całym roku)	20	61	139	167	249	345	472	737

SYTUACJA NA RYNKU PRACY W WOJ. PODLASKIM W 2012R.

**TABLICA 16. BEZROBOTNI SKIEROWANI DO PRAC INTERWENCYJNYCH W WOJ. PODLASKIM WEDŁUG POWIATÓW
W LATACH 2004-2012 (w okresie sprawozdawczym)**

Powiatowy Urząd Pracy	Liczba osób bezrobotnych skierowanych do prac interwencyjnych									% udział wyrejestrowanych z tytułu podjęcia prac interwencyjnych do „odpływów” ogółem								
	2004	2005	2006	2007	2008	2009	2010	2011	2012	2004	2005	2006	2007	2008	2009	2010	2011	2012
Augustów	192	76	22	30	17	14	17	11	13	3,9	1,4	0,4	0,6	0,9	0,3	0,3	0,3	0,3
Białystok	530	370	443	266	249	154	241	92	106	1,8	1,2	1,3	0,9	2,6	0,6	0,8	0,3	0,4
Bielsk Podl.	135	115	71	78	76	43	49	51	61	4,2	3,7	2,2	2,5	6,2	1,5	1,4	1,7	2,1
Grajewo	210	320	367	327	260	262	284	263	187	5,4	7,8	8,8	7,2	16,9	5,9	6,0	6,5	4,4
Hajnówka	167	106	161	187	113	163	147	143	139	5,2	3,5	4,4	5,3	13,7	5,8	4,1	5,0	5,1
Kolno	257	173	195	126	136	176	162	71	59	8,7	4,8	5,7	3,7	14,0	5,1	3,9	2,5	2,1
Łomża	274	153	287	304	302	312	305	150	206	3,5	1,9	3,5	4,2	9,7	4,7	4,2	2,4	3,2
Mońki	126	145	167	163	151	126	135	93	113	7,6	8,3	8,5	9,7	22,4	7,0	6,0	5,2	5,8
Sejny	224	193	145	81	49	47	51	86	43	11,6	8,6	6,0	3,6	5,6	2,1	2,0	4,6	1,9
Siemiatycze	123	80	81	136	116	68	107	102	77	6,8	4,1	4,7	5,9	16,3	3,4	4,9	5,2	3,7
Sokółka	392	195	204	172	164	142	161	149	127	7,2	3,6	3,8	3,2	8,7	3,2	3,2	3,6	2,8
Suwałki	259	201	171	172	198	172	227	153	104	2,8	2,1	1,8	1,8	6,9	2,4	2,5	2,1	1,5
Wysokie Maz.	242	202	224	186	203	253	219	151	169	9,1	6,6	7,0	5,9	20,5	7,5	6,3	5,4	5,8
Zambrów	116	75	113	79	69	38	91	65	61	4,0	2,2	3,0	2,2	4,8	1,0	2,2	2,1	2,0
Woj. podlaskie	3247	2404	2651	2331	2103	1970	2196	1580	1465	4,0	2,9	3,0	2,7	7,4	2,6	2,6	2,2	2,0

SYTUACJA NA RYNKU PRACY W WOJ. PODLASKIM W 2012R.

TABLICA 17. BEZROBOTNI SKIEROWANI DO ROBÓT PUBLICZNYCH W WOJ. PODLASKIM WEDŁUG POWIATÓW W LATACH 2004-2012 (w okresie sprawozdawczym)

Powiatowy Urząd Pracy	Liczba osób bezrobotnych skierowanych do robót publicznych									% udział wyrejestrowanych z tytułu podjęcia robót publicznych do „odpływów” ogółem								
	2004	2005	2006	2007	2008	2009	2010	2011	2012	2004	2005	2006	2007	2008	2009	2010	2011	2012
Augustów	70	104	52	82	104	87	131	47	61	1,4	1,9	1,0	1,6	5,7	1,9	2,6	1,1	1,4
Białystok	287	406	319	247	227	242	275	142	141	1,0	1,4	1,0	0,8	2,4	1,0	0,9	0,5	0,5
Bielsk Podl.	97	67	58	61	57	69	115	29	42	3,0	2,2	1,8	1,9	4,7	2,4	3,3	1,0	1,4
Grajewo	163	58	2	14	25	54	163	-	9	4,2	1,4	0,1	0,3	1,6	1,2	3,4	0,0	0,2
Hajnówka	124	51	31	4	32	37	104	-	29	3,8	1,7	0,8	0,1	3,9	1,3	2,9	0,0	1,1
Kolno	174	183	130	201	256	435	638	118	129	5,9	5,1	3,8	5,9	26,3	12,6	15,4	4,1	4,7
Łomża	325	296	114	211	342	349	427	164	224	4,2	3,8	1,4	2,9	11,0	5,3	5,9	2,7	3,4
Mońki	19	19	28	58	74	95	119	54	64	1,1	1,1	1,4	3,4	11,0	5,3	5,3	3,0	3,3
Sejny	161	197	87	238	228	327	257	4	99	8,3	8,8	3,6	10,7	26,1	14,5	10,0	0,2	4,4
Siemiatycze	58	58	4	8	19	-	-	-	6	3,2	3,0	0,2	0,3	2,7	-	-	-	0,3
Sokółka	99	84	40	122	95	100	134	34	70	1,8	1,6	0,7	2,3	5,0	2,2	2,7	0,8	1,6
Suwałki	88	110	71	104	64	54	105	30	59	1,0	1,2	0,8	1,1	2,2	0,7	1,2	0,4	0,8
Wysokie Maz.	72	53	6	3	22	9	17	-	6	2,7	1,7	0,2	0,1	2,2	0,3	0,5	-	0,2
Zambrów	26	30	5	5	6	23	18	-	10	0,9	0,9	0,1	0,1	0,4	0,6	0,4	-	0,3
Woj. podlaskie	1763	1716	947	1358	1551	1881	2503	622	949	2,2	2,0	1,1	2,3	5,5	2,5	2,9	0,8	1,3

SYTUACJA NA RYNKU PRACY W WOJ. PODLASKIM W 2012R.

TABLICA 18. BEZROBOTNI, KTÓRZY OTRZYMALI POŻYCZKĘ/DOTACJĘ NA PODJĘCIE DZIAŁALNOŚCI GOSPODARCZEJ W WOJ. PODLASKIM WEDŁUG POWIATÓW W LATACH 2004-2012 (w okresie sprawozdawczym)

Powiatowy Urząd Pracy	Liczba bezrobotnych, którzy otrzymali pożyczkę/dotację na podjęcie działalności gospodarczej									% udział wyrejestrowanych z tytułu podjęcia działalności gospodarczej do „odpływów” ogółem								
	2004	2005	2006	2007	2008	2009	2010	2011	2012	2004	2005	2006	2007	2008	2009	2010	2011	2012
Augustów	46	54	71	134	143	147	184	80	151	0,9	2,5	1,4	2,6	7,8	3,1	3,7	1,9	3,5
Białystok	60	124	126	126	319	443	678	373	485	0,2	1,1	0,4	0,4	3,4	1,7	2,3	1,4	1,9
Bielsk Podl.	-	4	32	11	72	75	101	33	52	-	0,3	1,0	0,3	5,9	2,6	2,9	1,1	1,8
Grajewo	15	19	54	50	78	126	153	44	90	0,4	1,2	1,3	1,1	5,1	2,8	3,2	1,1	2,1
Hajnówka	-	5	7	11	13	45	41	16	24	-	0,4	0,2	0,3	1,6	1,6	1,2	0,6	0,9
Kolno	-	-	31	14	56	58	67	1	90	-	-	0,9	0,4	5,8	1,7	1,6	0,0	3,2
Łomża	32	55	110	154	187	240	244	42	131	0,4	1,5	1,4	2,1	6,0	3,6	3,4	0,7	2,0
Mońki	-	-	9	15	32	47	51	12	38	-	-	0,5	0,9	4,7	2,6	2,3	0,7	2,0
Sejny	-	-	4	-	30	41	58	16	37	-	-	0,2	-	3,4	1,8	2,2	0,9	1,6
Siemiatycze	1	-	12	25	28	40	49	8	14	0,1	-	0,7	1,1	3,9	2,0	2,2	0,4	0,7
Sokółka	-	12	50	71	72	63	80	40	62	-	0,6	0,9	1,3	3,8	1,4	1,6	1,0	1,4
Suwałki	-	16	70	99	102	143	178	44	105	-	0,4	0,7	1,1	3,6	2,0	2,0	0,6	1,5
Wysokie Maz.	-	36	33	37	73	101	126	50	80	-	3,1	1,0	1,2	7,4	3,0	3,6	1,8	2,7
Zambrów	8	22	49	42	96	134	120	51	48	0,3	1,9	1,3	1,1	6,6	3,4	2,9	1,6	1,5
Woj. podlaskie	162	347	658	789	1301	1703	2130	800	1407	0,2	1,1	0,8	0,9	4,6	2,3	2,5	1,1	1,9

SYTUACJA NA RYNKU PRACY W WOJ. PODLASKIM W 2012R.

TABLICA 19. BEZROBOTNI, KTÓRZY PODJĘLI PRACĘ W RAMACH REFUNDACJI KOSZTÓW WYPOSAŻENIA LUB DOPOSAŻENIA STANOWISKA PRACY DLA ZATRUDNIONEGO BEZROBOTNEGO W WOJ. PODLASKIM WEDŁUG POWIATÓW W LATACH 2006-2012 (w okresie sprawozdawczym)

Powiatowy Urząd Pracy	Liczba bezrobotnych, którzy podjęli pracę w ramach refundacji kosztów wyposażenia lub doposażenia stanowiska pracy							% udział wyrejestrowanych z tytułu podjęcia pracy w ramach refundacji kosztów wyposażenia lub doposażenia stanowiska pracy do „odpływów” ogółem						
	2006	2007	2008	2009	2010	2011	2012	2006	2007	2008	2009	2010	2011	2012
Augustów	87	134	140	158	141	96	87	1,7	2,6	2,8	3,4	2,8	2,3	2,0
Białystok	133	126	148	147	295	146	154	0,4	0,4	0,5	0,6	1,0	0,5	0,6
Bielsk Podl.	2	11	64	50	89	35	70	0,1	0,3	2,0	1,7	2,6	1,2	2,4
Grajewo	21	50	52	53	99	70	82	0,5	1,1	1,0	1,2	2,1	1,7	1,9
Hajnówka	1	11	14	9	28	9	14	0,0	0,3	0,5	0,3	0,8	0,3	0,5
Kolno	14	14	11	26	32	3	22	0,4	0,4	0,3	0,8	0,8	0,1	0,8
Łomża	97	154	178	161	242	92	143	1,2	2,1	2,4	2,4	3,4	1,5	2,2
Mońki	2	15	24	19	39	10	15	0,1	0,9	1,4	1,1	1,7	0,6	0,8
Sejny	0	0	0	5	18	3	12	-	-	-	0,2	0,7	0,2	0,5
Siemiatycze	2	25	35	22	48	26	34	0,1	1,1	1,7	1,1	2,2	1,3	1,6
Sokółka	42	71	48	46	65	36	57	0,8	1,3	1,0	1,0	1,3	0,9	1,3
Suwałki	43	99	87	97	113	66	88	0,5	1,1	1,2	1,3	1,3	0,9	1,2
Wysokie Maz.	21	37	36	53	68	16	24	0,7	1,2	1,2	1,6	2,0	0,6	0,8
Zambrów	46	42	53	42	72	5	55	1,2	1,1	1,4	1,1	1,7	0,2	1,8
Woj. podlaskie	511	789	890	888	1349	613	857	0,6	0,9	1,1	1,2	1,6	0,8	1,2

SYTUACJA NA RYNKU PRACY W WOJ. PODLASKIM W 2012R.

TABLICA 20. SZKOLENIA ORGANIZOWANE PRZEZ POWIATOWE URZĘDY PRACY W WOJ. PODLASKIM WEDŁUG POWIATÓW W LATACH 2004-2012 (w okresie sprawozdawczym)

Powiatowy Urząd Pracy	Osoby bezrobotne, które:																	
	rozpoczęły szkolenie									ukończyły szkolenie								
	2004	2005	2006	2007	2008	2009	2010	2011	2012	2004	2005	2006	2007	2008	2009	2010	2011	2012
Augustów	188	160	281	307	395	344	440	133	203	132	158	251	157	390	339	440	131	201
Białystok	916	1362	1651	1473	1706	1381	1717	698	983	925	1330	1646	1508	1656	1315	1699	697	891
Bielsk Podl.	118	146	94	167	163	183	161	45	28	112	153	101	169	162	183	159	44	28
Grajewo	113	76	83	124	139	186	212	23	45	94	73	85	128	137	187	211	23	41
Hajnówka	69	111	247	292	187	208	249	54	46	74	127	246	253	203	205	248	51	45
Kolno	42	124	78	125	187	133	145	6	33	43	80	76	125	188	132	145	6	33
Łomża	212	186	129	163	195	221	213	63	124	213	182	122	162	191	214	188	63	124
Mońki	62	87	121	73	126	175	151	69	52	60	86	122	72	125	176	150	71	52
Sejny	136	196	223	152	184	205	194	23	91	134	196	223	158	173	214	194	23	88
Siemiatycze	72	161	54	138	91	77	99	29	30	83	161	55	135	94	77	99	29	30
Sokółka	216	219	264	262	261	284	331	97	146	215	215	241	268	258	284	329	98	146
Suwałki	292	328	298	357	375	323	446	132	138	152	326	267	350	374	318	438	107	153
Wysokie Maz.	97	90	40	157	182	193	257	34	128	100	87	41	153	181	193	256	34	125
Zambrów	72	141	203	233	276	361	346	49	90	63	135	205	231	273	358	344	49	90
woj. podlaskie	2606	3387	3766	4023	4467	4274	4961	1455	2137	2400	3309	3681	3869	4405	4195	4900	1426	2047

SYTUACJA NA RYNKU PRACY W WOJ. PODLASKIM W 2012R.

TABLICA 21. STAŻE, PRZYGOTOWANIE ZAWODOWE W MIEJSCU PRACY/DOROSŁYCH I PRACE SPOŁECZNIE UŻYTECZNE W WOJ. PODLASKIM WEDŁUG POWIATÓW W LATACH 2007 - 2012 (w okresie sprawozdawczym)

Powiatowy Urząd Pracy	Osoby bezrobotne, które rozpoczęły:																	
	staż						przygotowanie zawodowe w miejscu pracy/dorosłych						prace społecznie użyteczne					
	2007	2008	2009	2010	2011	2012	2007	2008	2009	2010	2011	2012	2007	2008	2009	2010	2011	2012
Augustów	389	360	442	679	189	423	167	151	5	7	8	-	138	130	120	138	63	63
Białystok	1007	1260	1674	1666	739	741	81	105	21	11	-	-	512	486	424	467	281	303
Bielsk Podl.	336	302	474	667	252	387	32	58	5	1	-	-	34	68	67	57	43	47
Grajewo	416	522	824	692	240	474	151	371	8	-	-	-	144	113	147	152	96	117
Hajnówka	196	126	314	355	206	298	104	57	10	-	-	-	198	172	172	205	157	160
Kolno	369	507	729	919	342	520	145	201	3	-	-	-	74	32	40	48	-	0
Łomża	385	518	686	691	333	614	17	36	-	-	-	-	327	333	285	257	169	146
Mońki	141	162	237	451	117	273	11	12	2	-	-	-	12	15	11	12	11	15
Sejny	111	185	556	851	349	693	205	175	6	-	-	-	-	-	-	-	-	0
Siemiatycze	242	258	370	425	159	320	63	93	36	-	-	-	15	6	8	6	12	40
Sokółka	378	387	727	910	322	670	205	311	53	-	-	-	55	61	70	57	38	46
Suwałki	527	446	641	718	216	456	80	131	8	5	-	5	125	61	61	69	68	77
Wysokie Maz.	314	422	694	731	191	326	113	180	31	-	-	-	11	1	-	-	-	0
Zambrów	333	486	794	806	167	376	166	291	134	-	-	-	-	-	-	-	19	26
Woj. podlaskie	5144	5941	9162	10561	3822	6571	1540	2172	322	24	8	5	1645	1478	1405	1468	957	1040

SYTUACJA NA RYNKU PRACY W WOJ. PODLASKIM W 2012R.

TABLICA 22. EFEKTYWNOŚĆ AKTYWNYCH PROGRAMÓW RYNKU PRACY WEDŁUG POWIATOWYCH URZĘDÓW PRACY WOJ. PODLASKIEGO W 2012R.

Powiatowy Urząd Pracy	X	Aktywne formy przeciwdziałania bezrobociu:								
		szkolenia	staże	przygotowanie zawodowe dorosłych	prace interwencyjne	roboty publiczne	prace społecznie użyteczne	usługi poradnictwa zawodowego	szkolenie w Klubie Pracy w zakresie aktywnego poszukiwania pracy	zajęcia aktywizacyjne
Augustów	*	203	432	0	13	61	63	-	31	75
	**	201	249	2	14	68	45	933	30	74
	***	88	216	2	11	36	21	498	4	6
	****	43,8	86,7	100,0	78,6	52,9	46,7	53,4	13,3	8,1
Białystok	*	1033	741	0	106	141	303	-	129	90
	**	940	522	1	64	141	305	6519	124	88
	***	314	365	0	54	40	43	971	20	15
	****	33,4	69,9	0,0	84,4	28,4	14,1	14,9	16,1	17,0
Bielsk Podlaski	*	30	397	0	61	42	47	-	41	124
	**	30	334	0	64	42	46	1103	38	124
	***	20	218	0	61	38	19	345	3	5
	****	66,7	65,3	0	95,3	90,5	41,3	31,3	7,9	4,0
Grajewo	*	45	488	0	188	9	117	-	30	473
	**	41	381	0	186	0	117	1143	28	473
	***	23	217	0	131	0	16	216	3	92
	****	56,1	57,0	0	70,4	0	13,7	18,9	10,7	19,5
Hajnówka	*	46	298	0	139	29	160	-	29	214
	**	45	331	0	151	29	131	1075	24	214
	***	15	165	0	90	7	48	352	9	31
	****	33,3	49,8	0	59,6	24,1	36,6	32,7	37,5	14,5
Kolno	*	33	531	0	59	129	0	-	20	164
	**	33	363	0	66	110	0	468	20	164

SYTUACJA NA RYNKU PRACY W WOJ. PODLASKIM W 2012R.

Powiatowy Urząd Pracy	X	Aktywne formy przeciwdziałania bezrobociu:								
		szko- lenia	staże	przygotowani e zawodowe dorosłych	prace interwencyj ne	roboty publiczne	prace społecznie użyteczne	usługi poradnictwa zawodowego	szkolenie w Klubie Pracy w zakresie aktywnego poszukiwania pracy	zajęcia aktywizacyj ne
	***	29	215	0	47	54	0	119	3	61
	****	87,9	59,2	0	71,2	49,1	0#	25,4	15,0	37,2
Łomża	*	125	615	0	208	224	146	-	39	105
	**	125	446	0	148	188	140	1091	28	105
	***	80	288	0	132	136	69	821	1	65
	****	64,0	64,6	0	89,2	72,3	49,3	75,3	3,6	61,9
Mońki	*	52	274	0	113	64	15	-	12	83
	**	52	210	0	79	54	14	752	12	83
	***	23	169	0	61	19	9	112	4	29
	****	44,2	80,5	0	77,2	35,2	64,3	14,9	33,3	34,9
Sejny	*	91	693	0	43	99	0	-	0	280
	**	88	580	0	42	88	0	974	0	280
	***	39	465	0	31	60	0	477	0	78
	****	44,3	80,2	0	73,8	68,2	0#	49,0	-	27,9
Siemiatycze	*	31	324	0	77	6	40	-	9	78
	**	31	266	0	73	6	40	300	9	78
	***	17	140	0	59	4	5	104	4	7
	****	54,8	52,6	0	80,8	66,7	12,5	34,7	44,4	9,0
Sokółka	*	146	673	0	127	70	46	-	50	636
	**	146	489	0	141	57	46	2160	49	626
	***	85	326	0	117	43	7	818	5	49
	****	58,2	66,7	0	83,0	75,4	15,2	37,9	10,2	7,8
Suwałki	*	139	458	5	104	59	77	-	0	182
	**	153	241	0	90	57	79	2290	0	157

SYTUACJA NA RYNKU PRACY W WOJ. PODLASKIM W 2012R.

Powiatowy Urząd Pracy	X	Aktywne formy przeciwdziałania bezrobociu:								
		szko- lenia	staże	przygotowani e zawodowe dorosłych	prace interwencyj ne	roboty publiczne	prace społecznie użyteczne	usługi poradnictwa zawodowego	szkolenie w Klubie Pracy w zakresie aktywnego poszukiwania pracy	zajęcia aktywizacyj ne
		108	156	0	65	24	40	554	0	43
		70,6	64,7	0	72,2	42,1	50,6	24,2	-	27,4
Wysokie Maz.	*	130	326	0	169	6	0	-	0	53
	**	128	215	0	153	6	0	542	0	53
	***	98	148	0	108	2	0	246	0	8
	****	76,6	68,8	0	70,6	33,3	-	45,4	-	15,1
Zambrów	*	95	380	0	61	10	26	-	12	369
	**	95	246	0	94	10	6	436	12	312
	***	35	183	0	85	1	0	132	0	59
	****	36,8	74,4	0	90,4	10,0	0,0	30,3	0,0	18,9
Woj. podlaskie	*	2199	6630	5	1468	949	1040	-	402	2926
	**	2108	4873	3	1365	856	969	19786	374	2831
	***	974	3271	2	1052	464	277	5765	56	548
	****	46,2	67,1	66,7	77,1	54,2	28,6	29,1	15,0	19,4

gdzie:

* Liczba osób, które uczestniczyły w programie

** Liczba osób, które zakończyły uczestnictwo w programie

*** Liczba osób, które uzyskały zatrudnienie w trakcie lub w okresie 3 miesięcy od zakończenia uczestnictwa w programie

**** Efektywność (procentowy udział uczestników podejmujących pracę w liczbie kończących uczestnictwo w programie)

SYTUACJA NA RYNKU PRACY W WOJ. PODLASKIM W 2012R.

TABLICA 23. EFEKTYWNOŚĆ AKTYWNYCH PROGRAMÓW RYNKU PRACY WEDŁUG WYBRANYCH KATEGORII BEZROBOTNYCH W WOJ. PODLASKIM W 2012R.

Wyszczególnienie	X	Aktywne programy rynku pracy:								
		szko- lenia	staże	przygotowanie zawodowe dorosłych	prace interwencyjne	roboty publi- czne	prace społecznie użyteczne	usługi poradnictwa zawodowego	szkolenie w Klubie Pracy w zakresie aktywnego poszukiwania pracy	zajęcia aktywizacyjne
Bezrobotni ogółem, w tym:	*	2136	6571	5	1465	949	1040	-	398	2869
	**	2047	4812	3	1360	856	969	19579	371	2811
	***	973	3269	2	1048	464	277	5760	56	548
	****	47,5	67,9	66,7	77,1	54,2	28,6	29,4	15,1	19,5
kobiety	*	652	4361	3	844	417	606	-	334	1698
	**	646	3155	3	796	364	557	9781	311	1671
	***	242	2139	2	619	213	189	3085	45	319
	****	37,5	67,8	66,7	77,8	58,5	33,9	31,5	14,5	19,1
do 25 roku życia	*	743	3481	3	392	119	56	-	119	1026
	**	740	2473	1	356	104	53	5627	114	1015
	***	372	1703	0	301	58	14	2146	22	263
	****	50,3	68,9	0,0	84,6	55,8	26,4	38,1	19,3	25,9
długotrwale bezrobotni	*	944	2999	1	735	593	906	-	280	1963
	**	914	2210	2	663	531	867	10221	260	1920
	***	394	1530	2	473	263	241	2821	29	274
	****	43,1	69,2	100,0	71,3	49,5	27,8	27,6	11,2	14,3
kobiety, które po urodzeniu dziecka nie podjęły zatrudnienia	*	81	426	0	65	18	190	-	83	404
	**	80	309	1	67	13	175	1944	79	393
	***	24	205	1	49	6	46	313	7	45
	****	30,0	66,3	100,0	73,1	46,2	26,3	16,1	8,9	11,5
powyżej 50 roku życia	*	436	953	0	417	445	379	-	53	411
	**	426	693	0	378	416	364	4453	39	398

SYTUACJA NA RYNKU PRACY W WOJ. PODLASKIM W 2012R.

Wyszczególnienie	X	Aktywne programy rynku pracy:								
		szko- lenia	staże	przygotowanie zawodowe dorosłych	prace interwencyjne	roboty publi- czne	prace społecznie użyteczne	usługi poradnictwa zawodowego	szkolenie w Klubie Pracy w zakresie aktywnego poszukiwania pracy	zajęcia aktywizacyjne
	***	170	469	0	269	218	101	1188	3	90
	****	39,9	67,7	-	71,2	52,4	27,7	26,7	7,7	22,6
bez kwalifikacji zawodowych	*	319	1365	2	289	273	394	-	116	816
	**	288	1008	2	268	249	369	4959	107	797
	***	114	622	1	200	119	101	1072	19	143
	****	39,6	61,7	50,0	74,6	47,8	27,4	21,6	17,8	17,9
bez doświadczenia zawodowego	*	758	3730	3	374	133	225	-	190	1302
	**	742	2665	1	346	120	215	7191	184	1287
	***	323	1830	1	290	68	44	2182	28	271
	****	43,5	68,7	100,0	83,8	56,7	20,5	30,3	15,2	21,1
bez wykształcenia średniego	*	687	1652	1	661	547	852	-	155	1411
	**	658	1152	1	602	517	789	9268	137	1376
	***	285	831	1	440	245	206	1912	18	197
	****	43,3	72,1	100,0	73,1	47,4	26,1	20,6	13,1	14,3
samotnie wychowujący co najmniej 1 dziecko do 18 roku życia	*	72	298	0	94	54	164	-	45	220
	**	65	220	2	88	48	146	1376	41	214
	***	20	140	2	73	30	48	265	5	32
	****	30,8	63,6	100,0	83,0	62,5	32,9	19,3	12,2	15,0
po odbyciu kary pozbawienia wolności nie pod- jęli zatrudnienia	*	22	27	0	5	3	41	-	0	29
	**	13	20	0	3	4	36	382	0	29
	***	5	11	0	2	1	1	30	0	4
	****	38,5	55,0	-	66,7	25,0	2,8	7,9	-	13,8
niepełnosprawni	*	96	267	0	107	55	84	-	21	134
	**	90	240	0	90	48	75	1164	19	128

SYTUACJA NA RYNKU PRACY W WOJ. PODLASKIM W 2012R.

Wyszczególnienie	X	Aktywne programy rynku pracy:								
		szko- lenia	staże	przygotowanie zawodowe dorosłych	prace interwencyjne	roboty publi- czne	prace społecznie użyteczne	usługi poradnictwa zawodowego	szkolenie w Klubie Pracy w zakresie aktywnego poszukiwania pracy	zajęcia aktywizacyjne
	***	35	156	0	71	31	27	287	2	23
	****	38,9	65,0	-	78,9	64,6	36,0	24,7	10,5	18,0
po zakończeniu realizacji kontraktu socjalnego	*	0	9	0	1	1	9	-	2	2
	**	0	8	0	0	1	9	52	2	2
	***	0	3	0	0	0	3	12	0	0
	****	-	37,5	-	-	0	33,3	23,1	0	0
zamieszkali na wsi	*	614	2435	0	657	467	428	-	78	1322
	**	611	1822	1	599	411	427	6867	76	1305
	***	286	1239	0	458	197	137	2022	18	223
	****	46,8	68,0	0,0	76,5	47,9	32,1	29,4	23,7	17,1
Cudzoziemcy	*	3	11	0	2	3	3	-	0	3
	**	3	11	0	3	2	2	41	0	3
	***	0	7	0	2	1	0	9	0	0
	****	0	63,6	-	66,7	50	0	22,0	-	0

gdzie:

* Liczba osób, które uczestniczyły w programie

** Liczba osób, które zakończyły uczestnictwo w programie

*** Liczba osób, które uzyskały zatrudnienie w trakcie lub w okresie 3 miesięcy od zakończenia uczestnictwa w programie

**** Efektywność (procentowy udział uczestników podejmujących pracę w liczbie kończących uczestnictwo w programie)

**TABLICA 23. LICZBA BEZROBOTNYCH W POSZCZEGÓLNYCH
MIASTACH I GMINACH WOJ. PODLASKIEGO W 2012R.**

Lp.	Powiat miasta (m) gminy (gm) miasta i gminy (m i gm) b) stan na dzień 30.06.2012r. b) stan na dzień 31.12.2012r.	Liczba bezro- botnych ogółem	w tym:				
			kobiety	do 25 roku życia	powyżej 50 roku życia	długo- trwale bezro- botni*)	
Woj. podlaskie ogółem		a	64273	30254	13609	15054	35970
		b	68523	31553	14550	15933	38181
Powiat augustowski		a	3801	1681	871	842	2417
		b	4177	1817	930	949	2589
1	Augustów (m)	a	2054	917	358	530	1268
		b	2232	963	371	604	1334
2	Augustów (gm)	a	332	148	124	44	212
		b	402	172	142	59	252
3	Bargłów Kościelny (gm)	a	342	148	105	54	218
		b	371	164	105	54	244
4	Lipsk (m i gm)	a	399	184	115	87	267
		b	423	203	115	100	279
5	Nowinka (gm)	a	162	65	29	37	105
		b	184	70	38	42	113
6	Płaska (gm)	a	208	80	49	37	133
		b	234	102	58	36	142
7	Sztabin (gm)	a	304	139	91	53	214
		b	331	143	101	54	225
Powiat Białystok		a	15738	7374	2164	4250	8633
		b	16545	7555	2210	4484	9050
Powiat białostocki		a	7964	3568	1588	1992	4459
		b	8658	3746	1729	2130	4754
1	Choroszcz (m i gm)	a	661	289	144	135	327
		b	724	301	148	152	366
2	Czarna Białostocka (m i gm)	a	763	372	151	198	386
		b	797	386	155	213	419
3	Dobrzyniewo Duże (gm)	a	400	183	100	106	203
		b	400	164	87	108	207
4	Gródek (gm)	a	420	209	54	131	272
		b	453	198	75	133	280

SYTUACJA NA RYNKU PRACY W WOJ. PODLASKIM W 2012R.

Lp.	Powiat miasta (m) gminy (gm) miasta i gminy (m i gm) b) stan na dzień 30.06.2012r. b) stan na dzień 31.12.2012r.	Liczba bezro- botnych ogółem	w tym:				
			kobiety	do 25 roku życia	powyżej 50 roku życia	długo- trwale bezro- botni*)	
5	Juchnowiec Kościelny (gm)	a	704	311	131	168	365
		b	840	362	161	180	412
6	Łapy (m i gm)	a	1629	711	340	401	1026
		b	1715	712	343	411	1058
7	Michałowo (m i gm)	a	402	166	70	103	229
		b	493	209	91	117	275
8	Poświętne (gm)	a	164	80	58	33	100
		b	179	94	65	33	103
9	Supraśl (m i gm)	a	759	302	117	220	413
		b	831	335	120	247	452
10	Suraż (m i gm)	a	96	48	33	17	57
		b	103	48	32	17	69
11	Turośń Kościelna (gm)	a	255	119	59	58	145
		b	276	119	66	59	149
12	Tykocin (m i gm)	a	249	104	69	43	133
		b	291	122	86	48	166
13	Wasilków (m i gm)	a	849	402	131	232	468
		b	910	432	152	248	469
14	Zabłudów (m i gm)	a	538	233	101	140	293
		b	567	227	115	155	294
15	Zawady (gm)	a	75	39	30	7	42
		b	79	37	33	9	35
Powiat bielski		a	2099	1022	532	448	1050
		b	2180	1062	603	466	1059
1	Bielsk Podlaski (m)	a	1251	604	276	278	611
		b	1218	589	277	281	568
2	Brańsk (m)	a	161	72	51	29	74
		b	189	89	57	33	87
3	Bielsk Podlaski (gm)	a	198	101	45	53	114
		b	187	94	43	48	103
4	Boćki (gm)	a	97	51	34	12	59
		b	121	66	50	17	64

SYTUACJA NA RYNKU PRACY W WOJ. PODLASKIM W 2012R.

Lp.	Powiat miasta (m) gminy (gm) miasta i gminy (m i gm) b) stan na dzień 30.06.2012r. b) stan na dzień 31.12.2012r.		Liczba bezro- botnych ogółem	w tym:			
				kobiety	do 25 roku życia	powyżej 50 roku życia	długo- trwale bezro- botni*)
5	Brańsk (gm)	a	90	45	38	11	41
		b	115	57	62	8	47
6	Orla (gm)	a	105	54	31	26	56
		b	121	62	36	30	61
7	Rudka (gm)	a	80	38	18	19	34
		b	92	42	25	22	55
8	Wyszki (gm)	a	117	57	39	20	61
		b	137	63	53	27	74
Powiat grajewski		a	3927	1873	920	778	2429
		b	4112	1943	903	884	2536
1	Grajewo (m)	a	2006	1007	376	473	1246
		b	2108	1057	362	544	1296
2	Grajewo (gm)	a	408	204	140	51	259
		b	445	212	141	57	258
3	Radziłów (gm)	a	241	108	59	38	142
		b	271	112	78	43	166
4	Rajgród (m i gm)	a	440	203	114	78	276
		b	448	211	99	93	289
5	Szczuczyn (m i gm)	a	565	243	143	101	355
		b	564	234	142	106	364
6	Wąsosz (gm)	a	267	108	88	37	151
		b	276	117	81	41	163
Powiat hajnowski		a	1974	933	309	553	1003
		b	2297	1061	420	589	1117
1	Hajnówka (m)	a	1020	491	149	296	474
		b	1183	558	203	307	528
2	Białowieża (gm)	a	129	39	17	34	74
		b	149	57	22	40	85
3	Czeremcha (gm)	a	183	103	33	50	101
		b	181	99	32	46	106
4	Czyże (gm)	a	37	16	4	14	20
		b	44	22	9	14	18

SYTUACJA NA RYNKU PRACY W WOJ. PODLASKIM W 2012R.

Lp.	Powiat miasta (m) gminy (gm) miasta i gminy (m i gm) b) stan na dzień 30.06.2012r. b) stan na dzień 31.12.2012r.		Liczba bezro- botnych ogółem	w tym:			
				kobiety	do 25 roku życia	powyżej 50 roku życia	długo- trwale bezro- botni*)
5	Dubicze Cerkiewne (gm)	a	49	24	9	10	32
		b	56	24	19	6	26
6	Hajnówka (gm)	a	149	78	31	29	69
		b	170	84	36	36	84
7	Kleszczele (m i gm)	a	88	34	11	23	49
		b	113	39	21	34	51
8	Narew (gm)	a	171	72	23	62	122
		b	201	88	33	65	130
9	Narewka (gm)	a	148	76	32	35	62
		b	200	90	45	41	89
Powiat kolneński		a	2950	1432	924	472	1905
		b	3168	1487	981	477	2015
1	Kolno (m)	a	1081	531	291	241	685
		b	1096	512	262	243	701
2	Grabowo (gm)	a	174	87	62	32	115
		b	218	94	73	33	132
3	Kolno (gm)	a	585	276	226	55	397
		b	658	301	248	67	420
4	Mały Płock (gm)	a	369	153	117	56	245
		b	428	183	149	57	268
5	Stawiski (m i gm)	a	354	182	108	39	222
		b	345	187	114	31	222
6	Turośl (gm)	a	387	203	120	49	241
		b	423	210	135	46	272
Powiat Łomża		a	3774	1947	692	1030	1971
		b	3976	1959	701	1112	2089
Powiat łomżyński		a	2320	1195	700	363	1258
		b	2555	1291	790	370	1373
1	Jedwabne (m i gm)	a	222	115	82	36	132
		b	230	122	83	32	140
2	Łomża (gm)	a	557	300	143	101	299
		b	584	298	148	98	302

SYTUACJA NA RYNKU PRACY W WOJ. PODLASKIM W 2012R.

Lp.	Powiat miasta (m) gminy (gm) miasta i gminy (m i gm) b) stan na dzień 30.06.2012r. b) stan na dzień 31.12.2012r.	Liczba bezro- botnych ogółem	w tym:				
			kobiety	do 25 roku życia	powyżej 50 roku życia	długo- trwale bezro- botni*)	
3	Miastkowo	a	188	93	48	24	102
		b	229	105	61	30	115
4	Nowogród (m i gm)	a	222	123	62	41	116
		b	233	124	63	45	135
5	Piątnica (gm)	a	442	244	136	67	225
		b	505	277	174	67	249
6	Przytuły (gm)	a	65	28	26	6	40
		b	65	24	27	6	43
7	Śniadowo (gm)	a	204	85	69	31	101
		b	230	108	77	37	116
8	Wizna (gm)	a	192	101	66	24	112
		b	207	106	68	26	113
9	Zbójna (gm)	a	228	106	68	33	131
		b	272	127	89	29	160
Powiat moniecki		a	1981	854	614	391	1161
		b	2114	922	673	419	1264
1	Goniądz (m i gm)	a	264	109	85	52	158
		b	282	114	89	61	169
2	Jasionówka (gm)	a	109	45	39	14	59
		b	123	48	44	21	64
3	Jaświły (gm)	a	132	55	52	11	73
		b	159	62	75	13	86
4	Knyszyn (m i gm)	a	319	141	70	93	213
		b	328	149	77	83	214
5	Krypno (gm)	a	161	69	53	31	89
		b	171	71	61	34	92
6	Mońki (m i gm)	a	813	356	230	171	478
		b	865	398	238	187	525
7	Trzcianne (gm)	a	183	79	85	19	91
		b	186	80	89	20	114
Powiat sejneński		a	1829	749	407	373	1191

SYTUACJA NA RYNKU PRACY W WOJ. PODLASKIM W 2012R.

Lp.	Powiat miasta (m) gminy (gm) miasta i gminy (m i gm) b) stan na dzień 30.06.2012r. b) stan na dzień 31.12.2012r.	Liczba bezro- botnych ogółem	w tym:				
			kobiety	do 25 roku życia	powyżej 50 roku życia	długo- trwale bezro- botni*)	
	b	1832	762	406	379	1227	
1	Sejny (m)	a	575	240	116	123	356
		b	571	230	102	126	363
2	Giby (gm)	a	305	124	67	79	218
		b	302	135	60	75	215
3	Krasnopol (gm)	a	317	131	83	58	200
		b	325	142	90	55	214
4	Puńsk (gm)	a	296	113	61	54	194
		b	310	118	70	60	216
5	Sejny (gm)	a	336	141	80	59	223
		b	324	137	84	63	219
Powiat siemiatycki		a	1610	721	407	368	832
		b	1703	777	462	386	873
2	Siemiatycze (m)	a	627	272	125	149	295
		b	655	281	152	147	288
1	Drohiczyn (m i gm)	a	173	86	62	30	92
		b	181	80	60	42	86
2	Dziadkowice (gm)	a	66	40	19	7	41
		b	71	37	25	9	35
3	Grodzisk (gm)	a	79	40	37	19	42
		b	94	48	49	20	54
4	Mielnik (gm)	a	72	32	15	23	38
		b	82	39	20	23	44
5	Milejczyce (gm)	a	104	41	26	20	60
		b	99	44	23	19	73
6	Nurzec Stacja (gm)	a	232	107	49	58	150
		b	258	122	52	66	160
7	Perlejewo (gm)	a	47	17	22	6	19
		b	61	27	33	5	31
8	Siemiatycze (gm)	a	210	86	52	56	95
		b	202	99	48	55	102

SYTUACJA NA RYNKU PRACY W WOJ. PODLASKIM W 2012R.

Lp.	Powiat miasta (m) gminy (gm) miasta i gminy (m i gm) b) stan na dzień 30.06.2012r. b) stan na dzień 31.12.2012r.	Liczba bezro- botnych ogółem	w tym:				
			kobiety	do 25 roku życia	powyżej 50 roku życia	długo- trwale bezro- botni*)	
Powiat sokólski		a	4621	2065	1094	1035	2982
		b	4793	2095	1156	1020	3091
1	Dąbrowa Białostocka (m i gm)	a	984	415	272	197	660
		b	963	393	253	169	695
2	Janów (gm)	a	138	58	38	24	82
		b	153	67	46	27	92
3	Korycin (gm)	a	96	44	21	18	53
		b	112	51	30	20	66
4	Krynki (m i gm)	a	308	148	63	79	196
		b	321	152	63	81	192
5	Kuźnica Białostocka (gm)	a	259	98	55	55	170
		b	279	111	71	47	176
6	Nowy Dwór (gm)	a	174	66	45	23	129
		b	183	65	51	24	139
7	Sidra (gm)	a	189	76	51	43	115
		b	206	90	60	41	125
8	Sokółka (m i gm)	a	1878	923	403	443	1168
		b	1899	896	414	458	1171
9	Suchowola (m i gm)	a	404	154	116	98	289
		b	439	172	123	94	304
10	Szudziałowo (gm)	a	191	83	30	55	120
		b	238	98	45	59	131
Powiat Suwałki		a	3446	1812	587	1003	1522
		b	3727	1889	650	1060	1662
Powiat suwalski		a	1311	671	382	236	603
		b	1484	751	413	265	671
1	Bakałarzewo (gm)	a	87	53	28	12	31
		b	105	59	32	12	45
2	Filipów (gm)	a	231	112	63	52	116
		b	267	139	64	63	136
3	Jeleniewo (gm)	a	91	51	32	12	46
		b	118	65	35	15	52

SYTUACJA NA RYNKU PRACY W WOJ. PODLASKIM W 2012R.

Lp.	Powiat miasta (m) gminy (gm) miasta i gminy (m i gm) b) stan na dzień 30.06.2012r. b) stan na dzień 31.12.2012r.	Liczba bezro- botnych ogółem	w tym:				
			kobiety	do 25 roku życia	powyżej 50 roku życia	długo- trwale bezro- botni*)	
4	Przerośl (gm)	a	109	46	34	16	49
		b	122	56	47	16	61
5	Raczki (gm)	a	203	102	57	33	79
		b	227	120	64	46	82
6	Rutka Tartak (gm)	a	70	40	25	10	36
		b	85	37	32	7	37
7	Suwałki (gm)	a	281	145	64	62	130
		b	315	152	69	70	145
8	Szypliszki (gm)	a	163	80	53	34	75
		b	161	82	44	28	70
9	Wiżajny (gm)	a	76	42	26	5	41
		b	84	41	26	8	43
Powiat wysokomazowiecki		a	2174	955	670	402	1084
		b	2378	1032	747	401	1186
1	Wysokie Mazowieckie (m)	a	431	193	94	114	202
		b	469	189	96	110	213
2	Ciechanowiec (m i gm)	a	387	164	110	92	222
		b	390	176	117	81	224
3	Czyżew Osada (m i gm)	a	266	126	76	52	135
		b	275	125	86	44	132
4	Klukowo (gm)	a	141	60	67	15	60
		b	141	59	63	19	58
5	Kobylin Borzymy (gm)	a	66	22	27	5	30
		b	82	29	41	8	36
6	Kulesze Kościelne (gm)	a	102	40	39	12	59
		b	118	57	45	13	62
7	Nowe Piekuty (gm)	a	114	53	55	7	52
		b	132	64	55	8	67
8	Sokoły (gm)	a	227	97	80	37	114
		b	252	116	93	39	142
9	Szepietowo (m i gm)	a	276	129	71	45	134
		b	332	141	88	57	164

SYTUACJA NA RYNKU PRACY W WOJ. PODLASKIM W 2012R.

Lp.	Powiat miasta (m) gminy (gm) miasta i gminy (m i gm) b) stan na dzień 30.06.2012r. b) stan na dzień 31.12.2012r.	Liczba bezro- botnych ogółem	w tym:				
			kobiety	do 25 roku życia	powyżej 50 roku życia	długo- trwale bezro- botni*)	
10	Wysokie Mazowieckie (gm)	a	164	71	51	23	76
		b	187	76	63	22	88
Powiat zambrowski		a	2754	1402	748	518	1470
		b	3006	1404	776	542	1625
1	Zambrów (m)	a	1649	842	368	357	894
		b	1782	853	382	367	978
2	Kołaki Kościelne (gm)	a	80	40	36	10	42
		b	96	41	36	13	46
3	Rutki (gm)	a	357	162	108	66	202
		b	407	170	106	72	232
4	Szumowo (gm)	a	222	122	85	26	104
		b	239	103	98	25	117
5	Zambrów (gm)	a	446	236	151	59	228
		b	482	237	154	65	252

*) zgodnie z definicją zawartą w art. 2 ust. 1 pkt 5 ustawy z dnia 20 kwietnia 2004 r. o promocji zatrudnienia i instytucjach rynku pracy

SYTUACJA NA RYNKU PRACY W WOJ. PODLASKIM W 2012R.

Wykres 1. Liczba bezrobotnych i stopa bezrobocia^{*)} (% udział bezrobotnych w liczbie aktywnych zawodowo) w woj. podlaskim w latach 2002-2012 (stan w końcu kwartału)

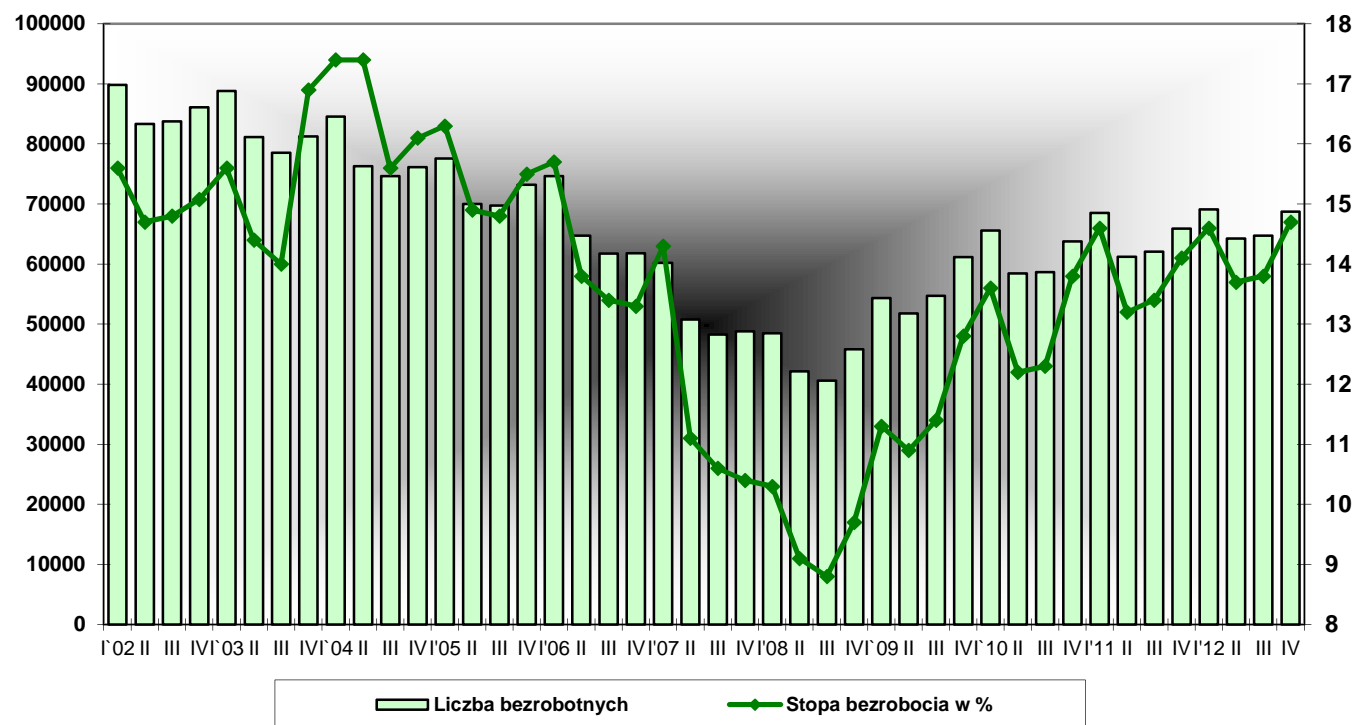

^{*)} od IV kwartału 2003r. podana została stopa bezrobocia skorygowana na podstawie wyników Narodowego Spisu Powszechnego 2002

SYTUACJA NA RYNKU PRACY W WOJ. PODLASKIM W 2012R.

Wykres 2. Poziom bezrobocia w woj. podlaskim w latach 2002-2012 (stan w końcu miesiąca)

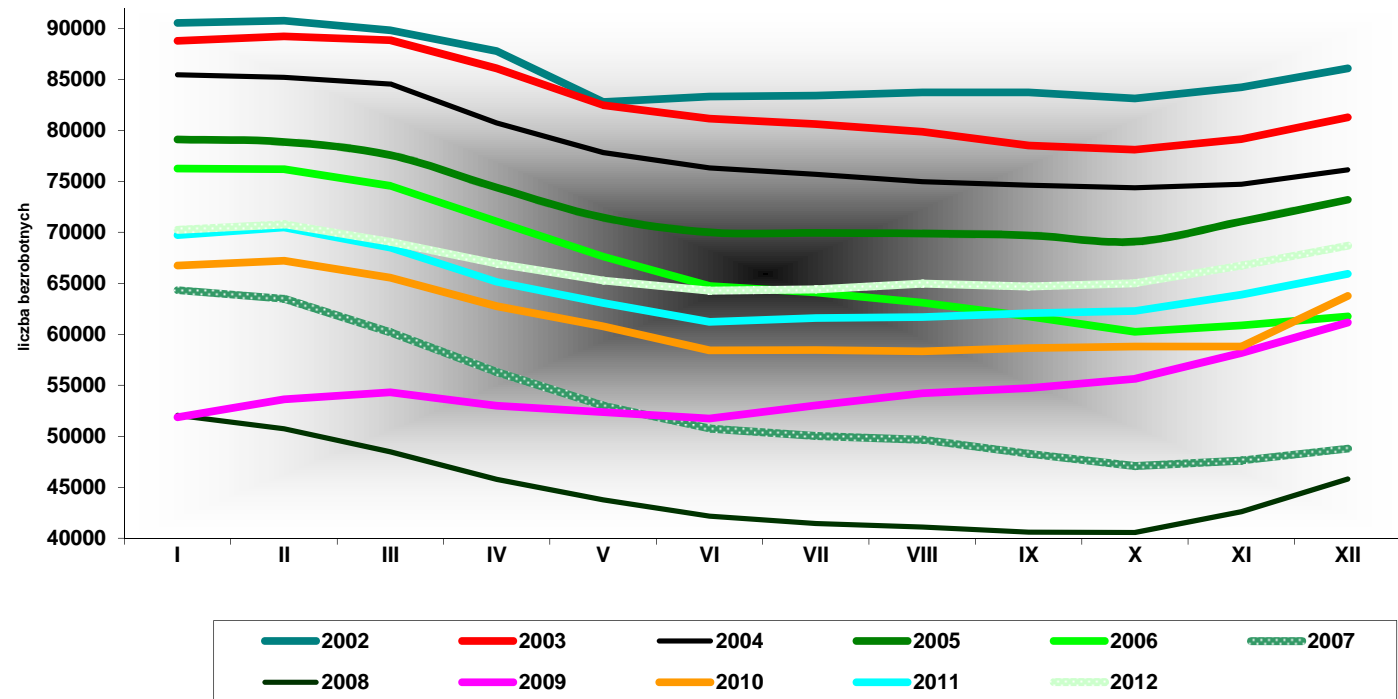

SYTUACJA NA RYNKU PRACY W WOJ. PODLASKIM W 2012R.

Wykres 3. Bezrobotni zarejestrowani w powiatowych urzędach pracy woj. podlaskiego w latach 2002-2012 (stan w końcu roku)

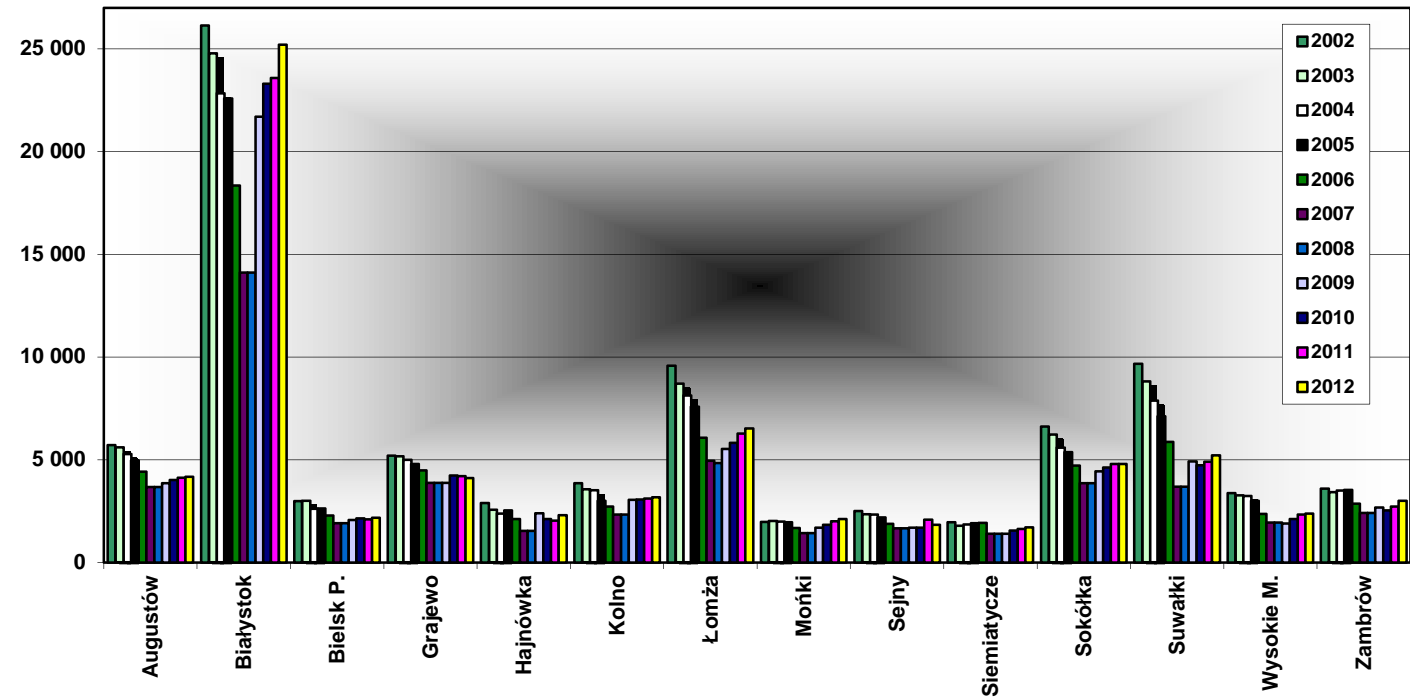

SYTUACJA NA RYNKU PRACY W WOJ. PODLASKIM W 2012R.

Wykres 4. Zmiany w poziomie bezrobocia („przyływy” i „odpływy”) w woj. podlaskim w latach 2002-2012 (w kwartale)

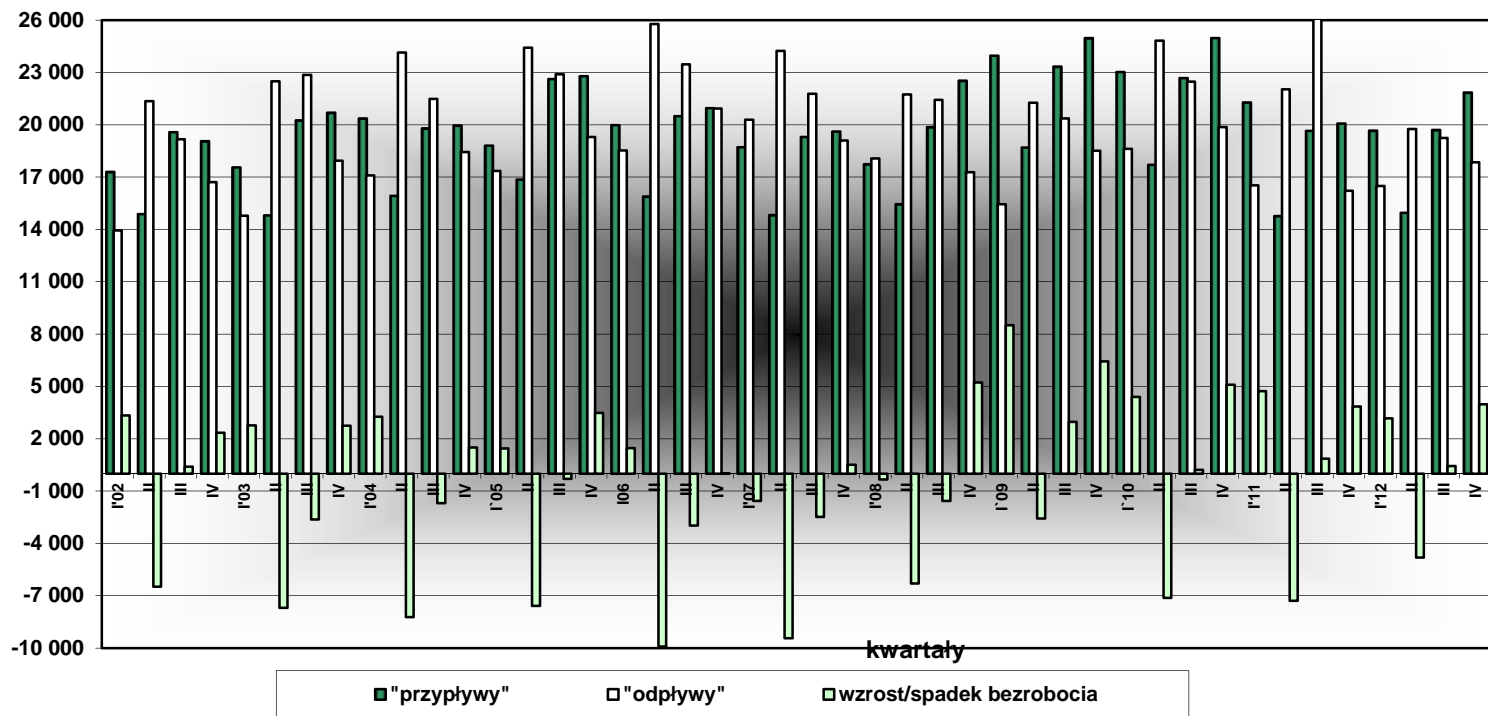

SYTUACJA NA RYNKU PRACY W WOJ. PODLASKIM W 2012R.

Wykres 5. Bezrobotni ogółem, w tym kobiety i mężczyźni w woj. podlaskim w latach 2003-2012 (stan w końcu kwartału)

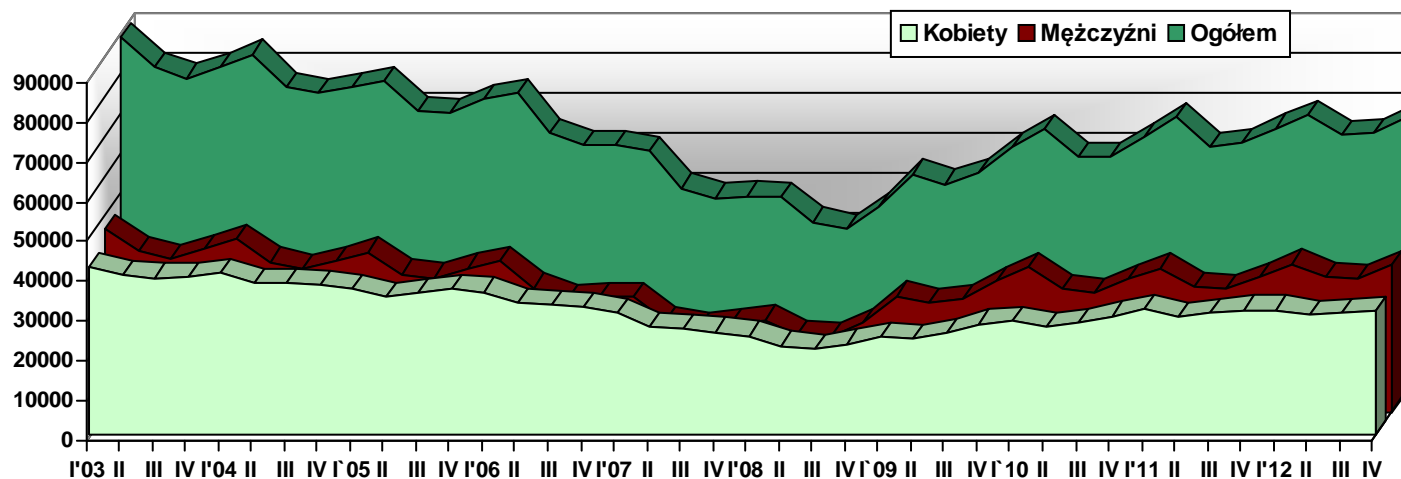

SYTUACJA NA RYNKU PRACY W WOJ. PODLASKIM W 2012R.

Wykres 6. Bezrobotni ogółem, w tym z prawem do zasiłku i bez prawa do zasiłku w woj. podlaskim w latach 2003-2012 (stan w końcu kwartału)

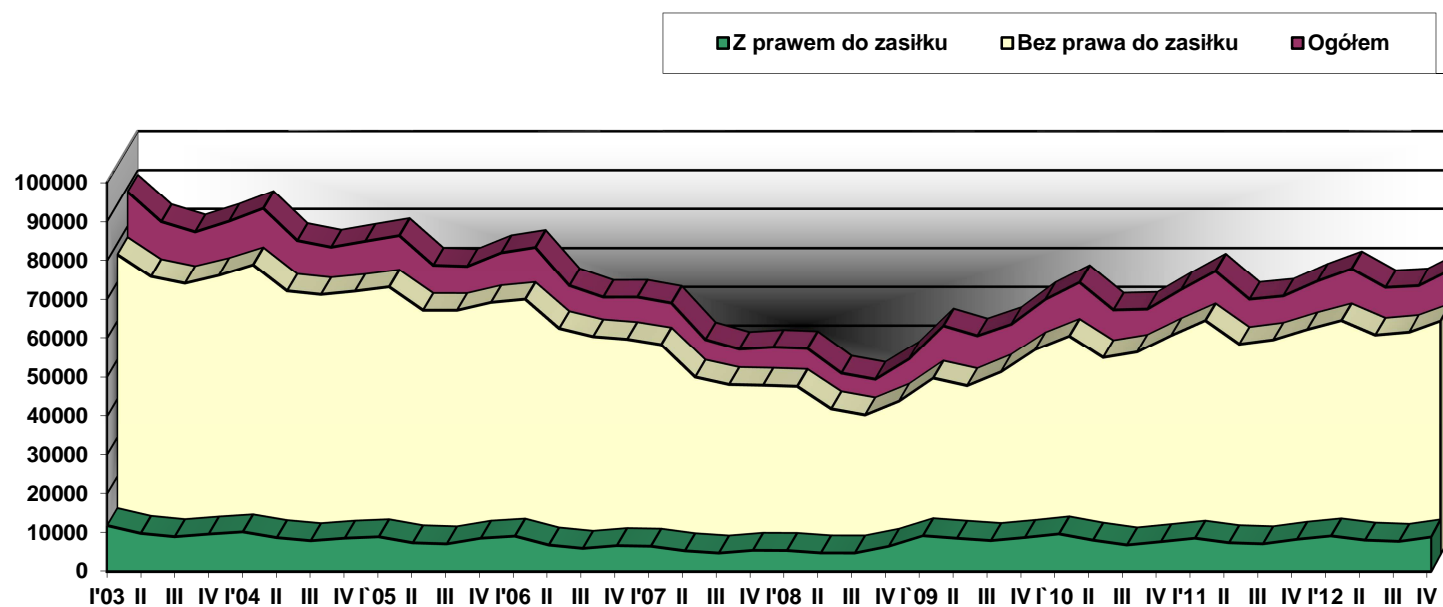

Wykres 7. Bezrobotni ogółem, w tym zamieszkali na wsi w latach 2003-2012 (stan w końcu kwartału)

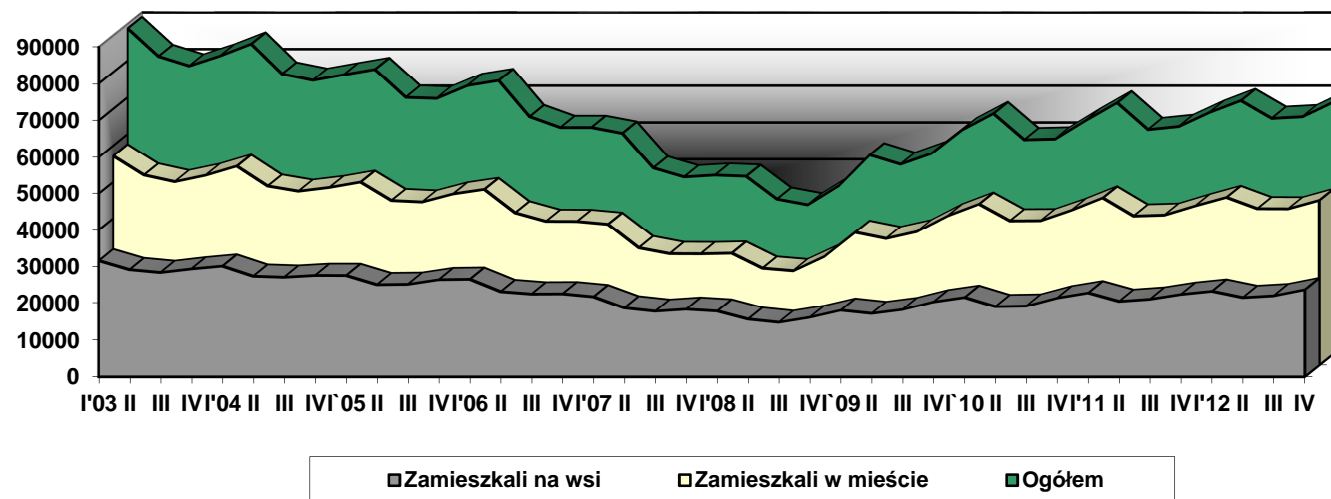

SYTUACJA NA RYNKU PRACY W WOJ. PODLASKIM W 2012R.

Wykres 8. Bezrobotni w woj. podlaskim wg grup wieku w latach 2001- 2012 (stan w końcu roku)

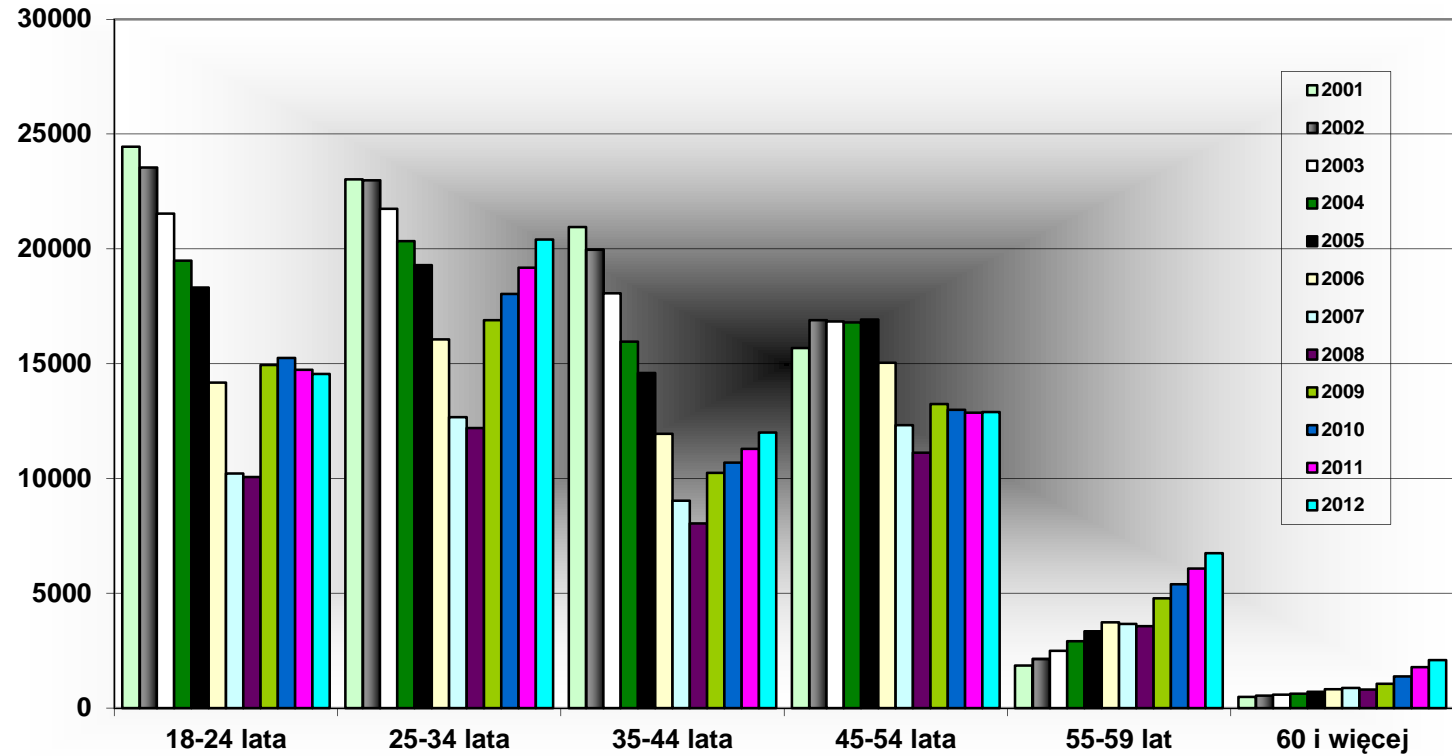

SYTUACJA NA RYNKU PRACY W WOJ. PODLASKIM W 2012R.

Wykres 9. Bezrobotni w woj. podlaskim wg poziomu wykształcenia w latach 2001-2012 (stan w końcu roku)

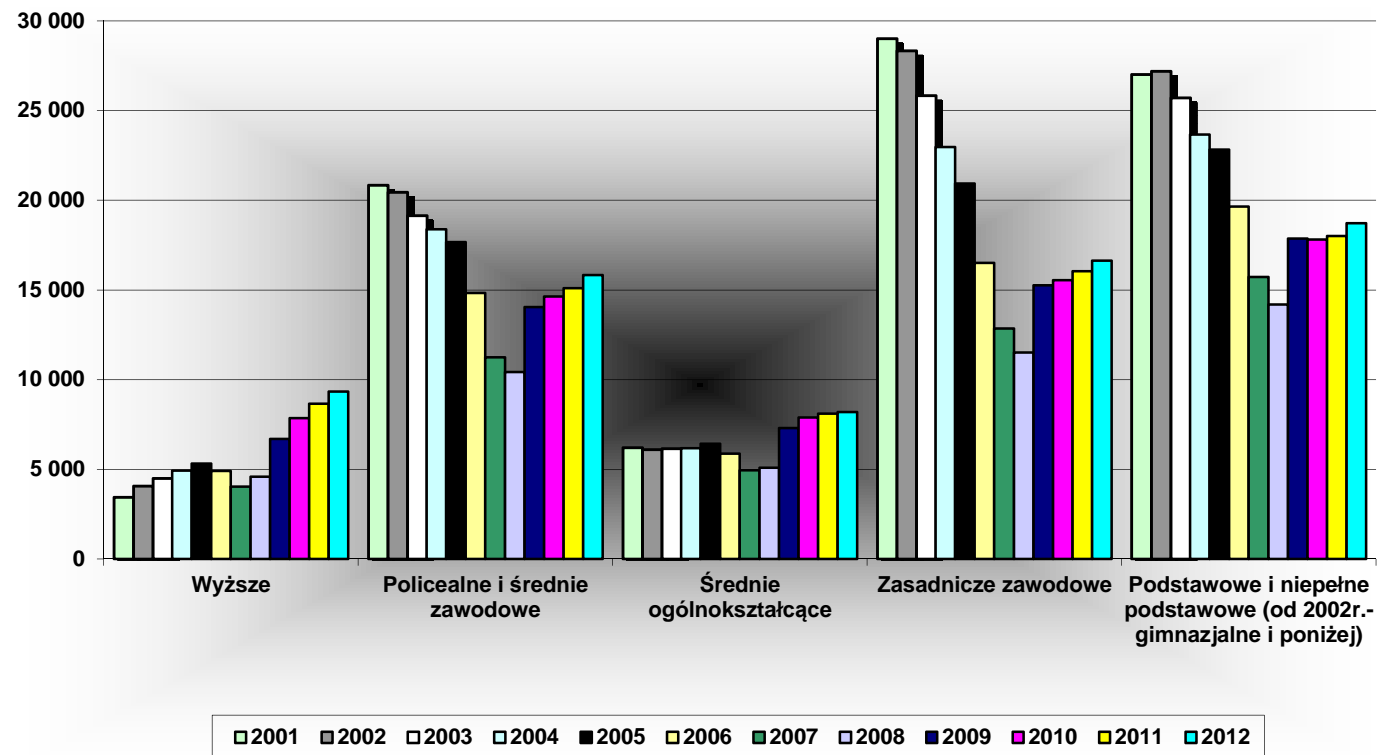

Wykres 10. Bezrobotni w woj. podlaskim według rodzaju działalności ostatniego miejsca pracy w latach 2009-2012 (stan w końcu roku)

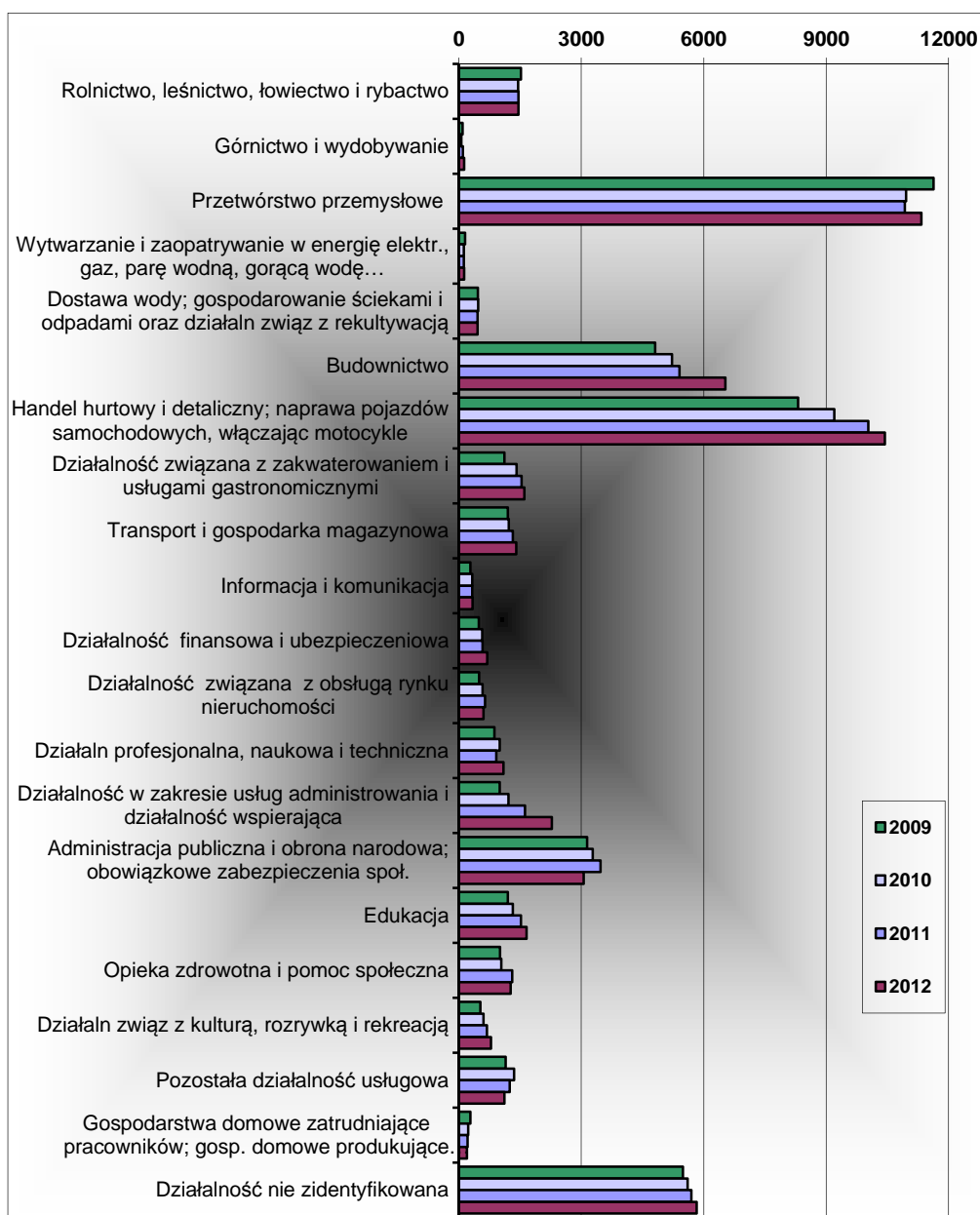

Wykres 11. Bezrobotni w woj. podlaskim według grup zawodów w latach 2001-2012 (stan w końcu roku)

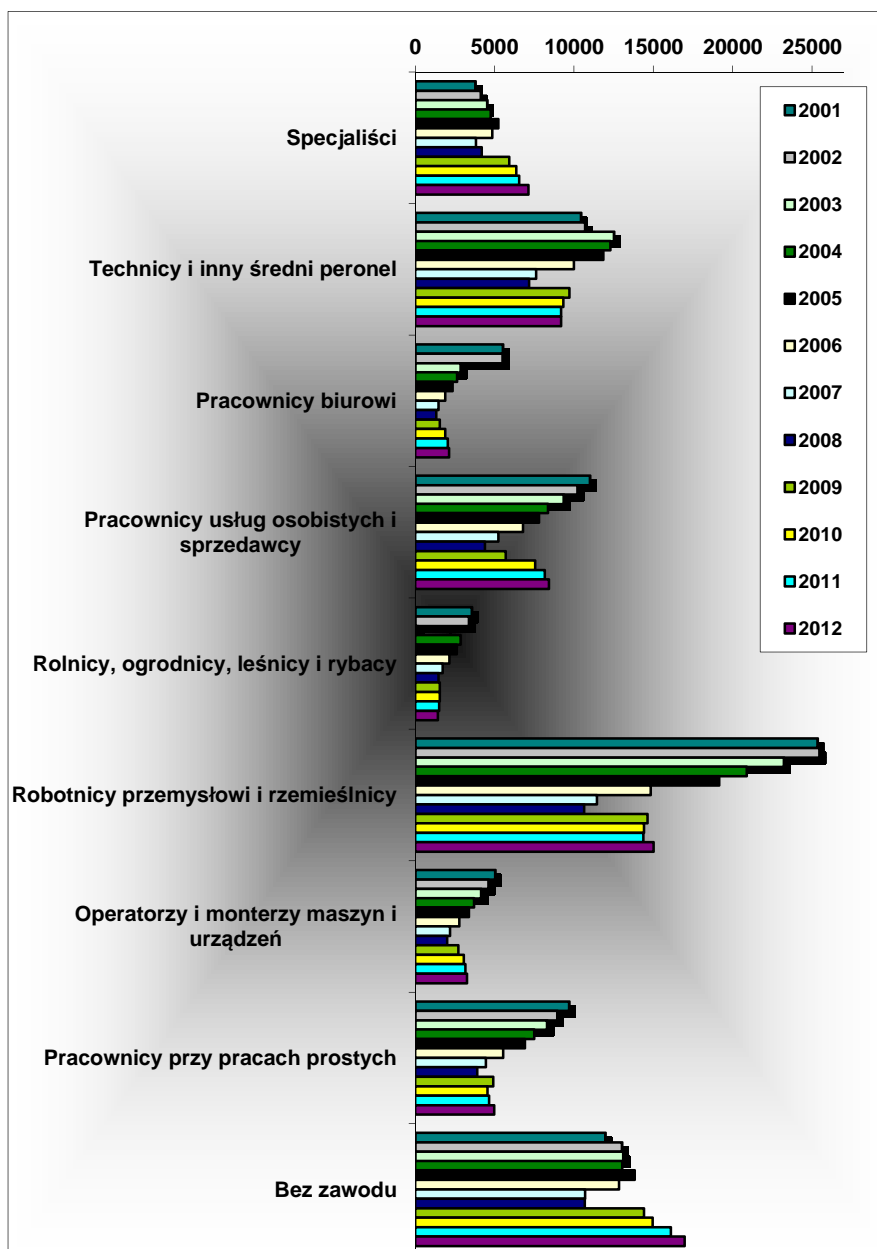

Wykres 12. Oferty pracy zgłoszone do urzędów pracy woj. podlaskiego w latach 2002-2012 (w kwartale)

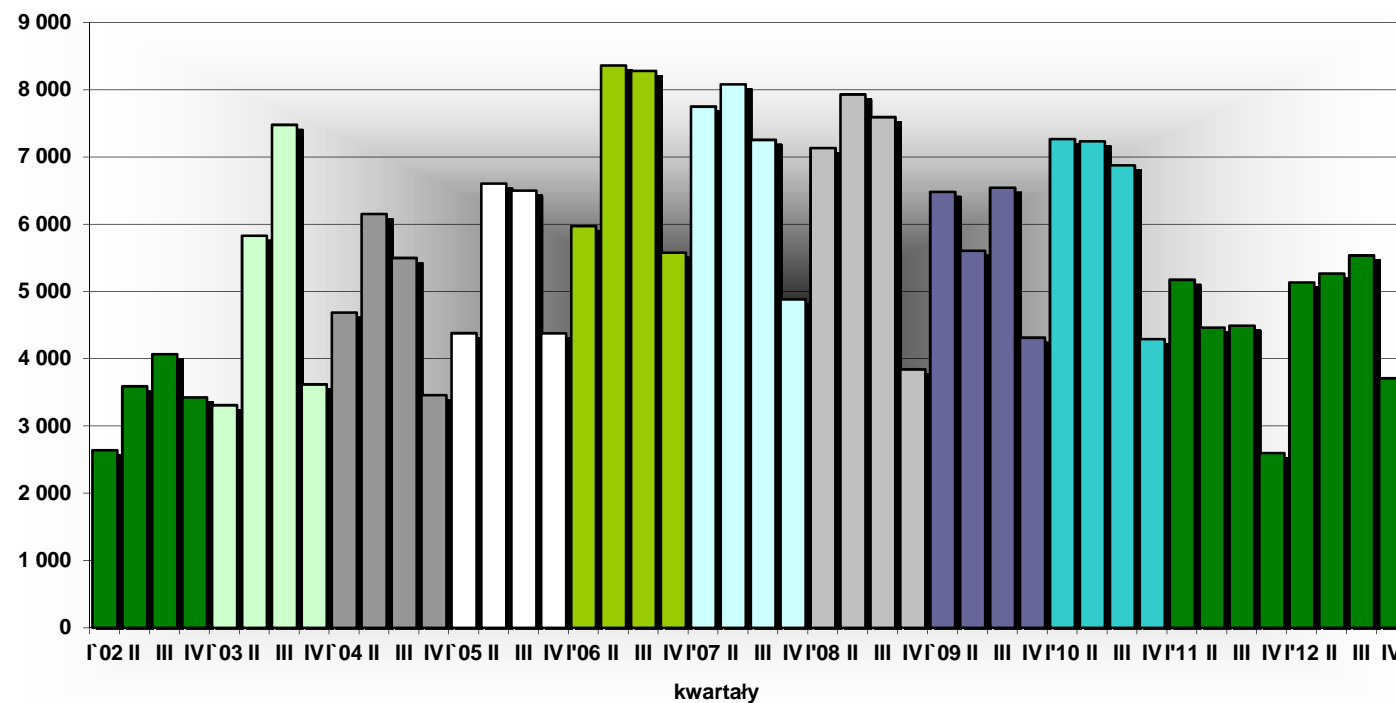

Wykres 13. Podjęcia pracy w woj. podlaskim w latach 2002-2012 (w kwartale)

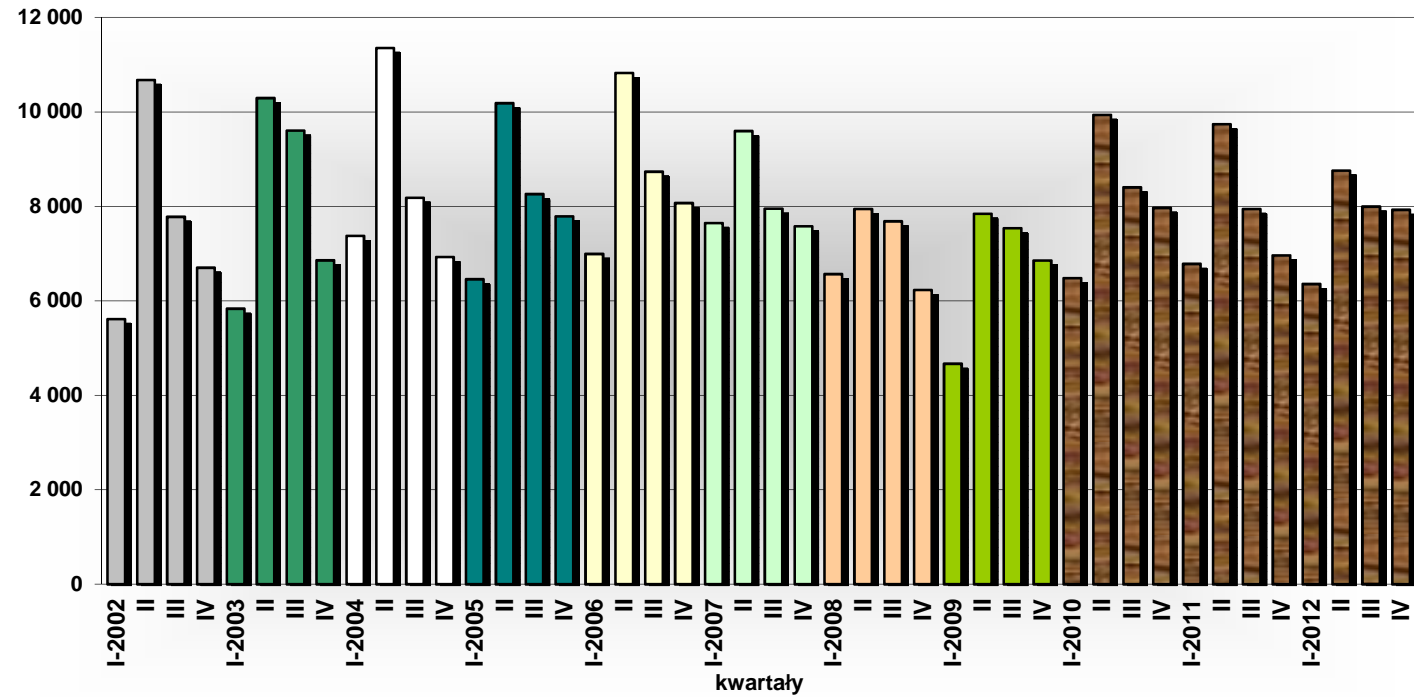

SYTUACJA NA RYNKU PRACY W WOJ. PODLASKIM W 2012R.

Wykres 14. Osoby bezrobotne objęte aktywnymi formami przeciwdziałania bezrobociu w woj. podlaskim w latach 2002-2012 (w roku)

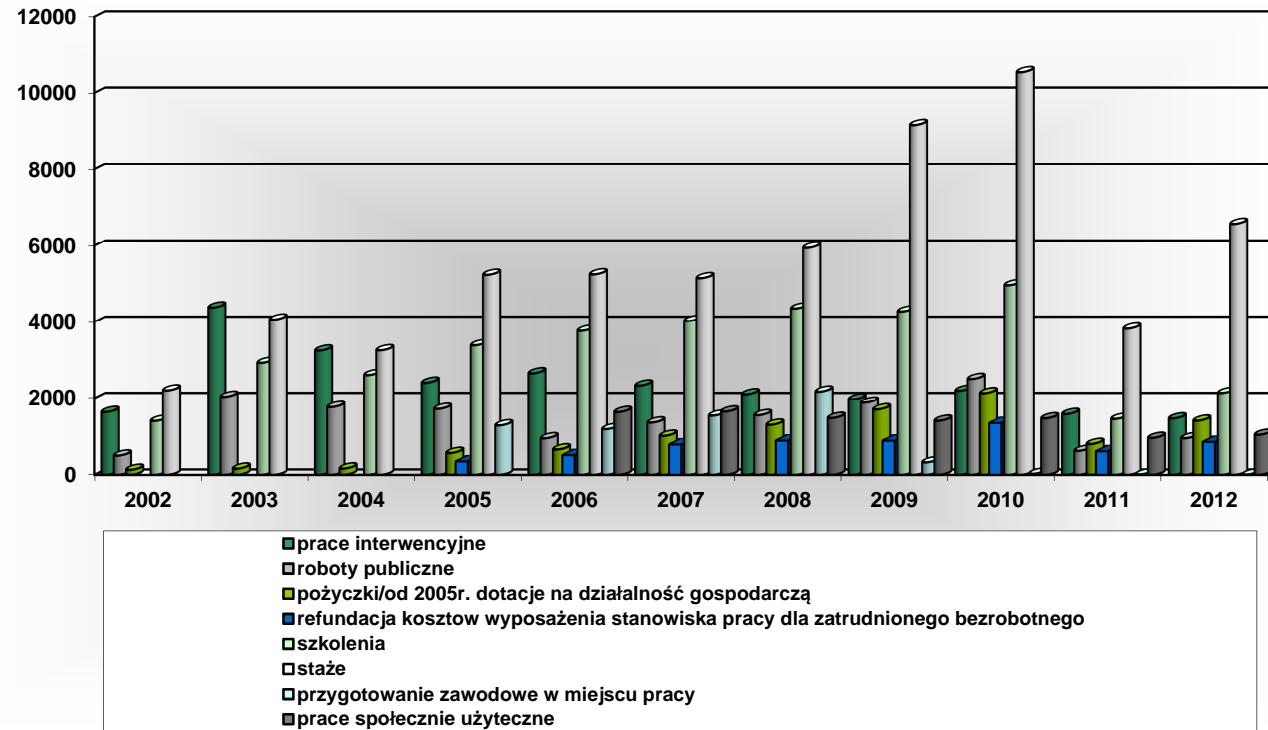

SYTUACJA NA RYNKU PRACY W WOJ. PODLASKIM W 2012R.

Wykres 15. Wydatki z Funduszu Pracy w woj. podlaskim w latach 2000-2012 (w tys. zł.)

